ធនាគារ អេស៊ីលីដា ភីអិលស៊ី

ប្រជាធនាគារដែលលោកអ្នកជឿទុកចិត្ត

របាយការណ៍ប្រចាំឆ្នាំ

២០១៨

អេស៊ីលីដា យូនីធីទាន់ចិត្ត

ACLEDA Unity ToanChet

Available on the App Store

GET IT ON Google Play

ជាធនាគារផ្ទាល់ខ្លួនរបស់លោកអ្នក
ដែលអាចធ្វើប្រតិបត្តិការសេវា
ធនាគារអេស៊ីលីដាគ្រប់ប្រភេទ

24/7

Your personal bank with access available to all ACLEDA Bank Services

ទូទាត់វិក្កយបត្រ
Bill Payment

ផ្ទេរប្រាក់
Fund Transfer

បញ្ចូលទឹកប្រាក់ទូរស័ព្ទដៃ
Mobile Phone Top Up

ទូទាត់ទាន់ចិត្ត
ToanChet Payments

ទស្សនៈ

ធនាគារ អេស៊ីលីដា ភីអិលស៊ី ជាធនាគារពាណិជ្ជនាំមុខក្នុងប្រទេសកម្ពុជា ក្នុងការផ្តល់សេវាកម្មហិរញ្ញវត្ថុល្អបំផុត ជូនដល់សាធារណជនគ្រប់មជ្ឈដ្ឋានក្នុងសហគមន៍ ។

បេសកកម្ម

បេសកកម្មរបស់ធនាគារ អេស៊ីលីដា ភីអិលស៊ី គឺផ្តល់ជូនសហគ្រិនខ្នាតតូចបំផុត ខ្នាតតូច ខ្នាតមធ្យម និងសាធារណជន នូវមធ្យោបាយក្នុងការគ្រប់គ្រង ចាត់ចែងធនធានហិរញ្ញវត្ថុឱ្យមានប្រសិទ្ធភាពខ្ពស់ ដើម្បីលើកស្ទួយជីវភាពរស់នៅឱ្យប្រសើរឡើង ដោយអនុវត្តឱ្យបាននូវនិរន្តរភាព និងបង្កើននូវអត្ថប្រយោជន៍ជូនដល់ភាគទុនិក កម្មករនិយោជិត ព្រមទាំងសហគមន៍ទាំងអស់ ។ យើងប្រកាន់ខ្ជាប់ជានិច្ចនូវគោលការណ៍សីលធម៌ វិជ្ជាជីវៈ សង្គម ច្បាប់ និងបរិស្ថាន ប្រកបដោយកម្រិតខ្ពស់បំផុត ។

របាយការណ៍នេះរៀបចំ និងចេញផ្សាយដោយនាយកដ្ឋានទីផ្សារ ធនាគារ អេស៊ីលីដា ភីអិលស៊ី ។ សម្រាប់ព័ត៌មានបន្ថែម និងចម្ងល់ផ្សេងៗ សូមទាក់ទងមក ៖

ការិយាល័យកណ្តាល ៖

អគារលេខ៦១ មហាវិថីព្រះមុនីវង្ស សង្កាត់ស្រះចក ខណ្ឌដូនពេញ
រាជធានីភ្នំពេញ ព្រះរាជាណាចក្រកម្ពុជា ។
ប្រអប់សំបុត្រលេខ ៖ ១១៤៩
ទូរស័ព្ទ ៖ ០២៣ ៩៩៨ ៧៧៧ / ៤៣០ ៩៩៩
ទូរសារ ៖ ០២៣ ៤៣០ ៥៥៥
SWIFT Code: ACLBKHPP
អ៊ីម៉ែល ៖ acledabank@acledabank.com.kh
វេបសាយ ៖ www.acledabank.com.kh

ការិយាល័យទំនាក់ទំនងអតិថិជន
(បម្រើ ២៤ម៉ោង ក្នុងមួយថ្ងៃ និង៧ថ្ងៃ ក្នុងមួយសប្តាហ៍) ៖

ទូរស័ព្ទ ៖ ០២៣ ៩៩៤ ៤៤៤, ០១៥ ៩៩៩ ២៣៣
អ៊ីម៉ែល ៖ inquiry@acledabank.com.kh

ទិន្នន័យហិរញ្ញវត្ថុសង្ខេប

ឯកតាគិតជាខ្ទង់ពាន់ដុល្លារអាមេរិក	៣១/១២/១៨ បានធ្វើសវនកម្ម	៣១/១២/១៧ បានធ្វើសវនកម្ម	៣១/១២/១៦ បានធ្វើសវនកម្ម	៣១/១២/១៥ បានធ្វើសវនកម្ម	៣១/១២/១៤ បានធ្វើសវនកម្ម	បម្រែបម្រួល (%)[១]
ទិន្នន័យហិរញ្ញវត្ថុសង្ខេបរួម						
ទ្រព្យសកម្ម	៥.៦៤១.៣៧២	៥.២៤៤.៣៦៧	៤.៦៦៤.៧២៦	៣.៨៨៥.៣១៧	៣.១៣៩.៧៧២	៧,៥៧%
ឥណទាន និងបុរេប្រទាន (សុទ្ធ)	៣.៥១៣.៥៩៤	៣.០៨៥.២១៥	២.៨៤១.៣៩១	២.៥០៧.៨៨៧	២.០៤៣.៦៨៨	១៣,៨៨%
បំណុល	៤.៨៣៤.៩៩៧	៤.៥០៤.១៥២	៤.០០៣.៩៣៦	៣.៣៤០.៨២២	២.៦៩៨.៦២៤	៧,៣៥%
ប្រាក់បញ្ញើ	៣.៨៣៥.៨៣០	៣.៣២៩.៦៦៥	៣.១២៦.១៧១	២.៦៩៥.៦៤០	២.២៦៩.៨៩១	១៥,២០%
ដើមទុន	៣៩៥.២២៤	៣៥៨.៥៤៥	៣០៧.៧៦៤	២៦៥.៧២៦	២២៥.៥៣៦	១០,២៣%
មូលនិធិម្ចាស់ហ៊ុន [២]	៨០៦.៣៧៥	៧៣៥.៧៣៣	៦៥៧.១៥៩	៥៤១.១៦៨	៤៣៧.៣៦៧	៩,៦០%
ចំណូលដុល	៥០២.៦០៤	៤៩៤.៨០៩	៤៧៥.៦០៤	៤០៣.៦៤៥	៣១៦.៩៤០	១,៥៨%
ប្រាក់ចំណេញមុនដកពន្ធ	១០៦.៦០៨	១១៦.៣៧២	១៥៨.៣៨៣	១៣២.៥៩១	១០២.០០៥	-៨,៣៩%
ប្រាក់ចំណេញសុទ្ធក្រោយដកពន្ធ	៨៤.០០៩	៩១.៦៨៥	១២៦.៨៨៧	១០៥.០៦៨	៨០.៣៦៩	-៨,៣៧%
ចំណេញក្នុងមួយភាគហ៊ុន	០,២១២៦$	០,២៥៥៧$	០,៤១២៣$	០,៣៩៥៤$	០,៣៥៦៣$	-១៦,៨៦%
ភាគលាភ [៣]	០,១០៦៣$	០,១២៧៨$	០,២០៦២$	០,១៩៧៧$	០,១៧៨២$	-១៦,៨២%
ទិន្នន័យហិរញ្ញវត្ថុសង្ខេបដាច់ដោយឡែក						
ទ្រព្យសកម្ម	៥.៥២៤.៥២៩	៥.១២១.៧២៤	៤.៥៦១.០២៤	៣.៨០២.៤៦៣	៣.០៥១.៤៦០	៧,៨៦%
ឥណទាន និងបុរេប្រទាន (សុទ្ធ)	៣.៣៧៨.៦៦៩	២.៩៣៩.៨៧៤	២.៧១៣.៦៣៥	២.៤០៥.៤៦៥	១.៩៥៥.០៨៣	១៤,៩៣%
បំណុល	៤.៧០៨.៧៤៤	៤.៣៧៧.៥៤៤	៣.៨៩០.៦៥០	៣.២៤៣.៨៩៨	២.៥៩៩.០៥៥	៧,៥៧%
ប្រាក់បញ្ញើ	៣.៧៥៣.៤០៣	៣.២៤៩.៩៥២	៣.០៥១.៦៧៦	២.៦១៦.៣៦១	២.២០២.៣៨៤	១៥,៤៩%
ដើមទុន	៣៩៥.២២៤	៣៥៨.៥៤៥	៣០៧.៧៦៤	២៦៥.៧២៦	២២៥.៥៣៦	១០,២៣%
មូលនិធិម្ចាស់ហ៊ុន	៨១៥.៧៨៤	៧៤៤.១៨១	៦៧០.៣៧៤	៥៥៨.៥៦៥	៤៥២.៤០៥	៩,៦២%
ចំណូលដុល	៤៧០.៨១៩	៤៦២.៩៩០	៤៤៥.៧៤០	៣៨០.០១៨	២៩៦.៥១៩	១,៦៩%
ប្រាក់ចំណេញមុនដកពន្ធ	១០១.២៦	១០៨.១៤៦	១៥២.៨២១	១៣២.៩៣៣	១០២.៩៥៣	-៦,៣៧%
ប្រាក់ចំណេញសុទ្ធក្រោយដកពន្ធ	៨០.៧៤៧	៨៦.៤៨៧	១២២.៣០៥	១០៦.១៥៩	៨២.២២០	-៦,៦៤%
ចំណេញក្នុងមួយភាគហ៊ុន	០,២០៤៣$	០,២៤១២$	០,៣៩៧៤$	០,៣៩៩៥$	០,៣៦៤៦$	-១៥,៣០%

ចំណុចសំខាន់ៗក្នុងឆ្នាំ២០១៨

- ទ្រព្យសកម្ម កើនឡើង ៧,៥៧% រហូតដល់ ៥.៦៤១,៣៧ លានដុល្លារអាមេរិក ។
- សមតុល្យឥណទាន (សុទ្ធ) កើនឡើង ១៣,៨៨% រហូតដល់ ៣.៥១៣,៥៩ លានដុល្លារអាមេរិក ។
- ឥណទានមិនដំណើរការធៀបនឹងឥណទានសរុប មានចំនួន ១,៧៣% ។
- សេវាបញ្ញើ-សន្សំកើនឡើង ១៥,២០% រហូតដល់ ៣.៨៣៥,៨៣ លានដុល្លារអាមេរិក ។
- ប្រាក់ចំណេញសុទ្ធក្រោយដកពន្ធ បែងចែកជូនម្ចាស់ភាគហ៊ុនរបស់ធនាគារ មានចំនួន ៨៤,០១ លានដុល្លារអាមេរិក ។
- មូលនិធិម្ចាស់ហ៊ុន [២] កើនឡើង ៩,៦០% ពី ៧៣៥,៧៣ លានដុល្លារអាមេរិក ដល់ ៨០៦,៣៨ លានដុល្លារអាមេរិក ។
- ផលលើមូលធន មានចំនួន ១០,៤២% ។
- ធនាគារ អេស៊ីលីដា ភីអិលស៊ី មានបណ្តាញប្រតិបត្តិការចំនួន ២៦២ សាខា គ្របដណ្តប់គ្រប់ខេត្ត និងរាជធានី ទូទាំងព្រះរាជាណាចក្រកម្ពុជា ។
- ធនាគារ អេស៊ីលីដា ភីអិលស៊ី មានក្រុមហ៊ុនបុត្រសម្ព័ន្ធចំនួន ៥ គឺ អេស៊ីលីដា ស៊ីឃ្យូរីធី ភីអិលស៊ី វិទ្យាស្ថាន ពាណិជ្ជសាស្ត្រ អេស៊ីលីដា អេស៊ីលីដា ប្រូភើធី អិលធីឌី ធនាគារ អេស៊ីលីដា ឡាវ (៣៩ ការិយាល័យ) និងស្ថាប័នមីក្រូហិរញ្ញវត្ថុ អេស៊ីលីដា មីយ៉ាន់ម៉ា (៨ ការិយាល័យ) ព្រមទាំងមានការិយាល័យតំណាងនៅសាធារណរដ្ឋសហភាពមីយ៉ាន់ម៉ា ។

---

១ បម្រែបម្រួលពី ឆ្នាំ២០១៧ ដល់ ឆ្នាំ២០១៨ ។
២ មិនគិតបញ្ចូលភាគហ៊ុនអប្បភាគក្នុងក្រុមហ៊ុនបុត្រសម្ព័ន្ធ ។
៣ ភាគលាភឆ្នាំ២០១៤ (បែងចែកជាភាគហ៊ុន) ស្មើនឹង ៥០% នៃប្រាក់ចំណេញសុទ្ធក្រោយដកពន្ធ ។
សម្រាប់ឆ្នាំ២០១៥ ដល់ឆ្នាំ២០១៨ បែងចែកជាសាច់ប្រាក់ ស្មើនឹង១០% និង ៤០% បែងចែកជាភាគហ៊ុន នៃប្រាក់ចំណេញសុទ្ធក្រោយដកពន្ធ ។

របាយការណ៍បង់ពន្ធ

នៅក្នុងនាមជាធនាគារដែលមានតម្លាភាពមួយ យើងខ្ញុំសូមផ្សព្វផ្សាយជូនលោកអ្នកនូវរបាយការណ៍ពន្ធដែលបានបង់ ដូចមានបង្ហាញជូននៅក្នុងតារាងខាងក្រោម ៖

គិតជាដុល្លារអាមេរិក	២០១៤	២០១៥	២០១៦	២០១៧	២០១៨	សរុប *
ពន្ធប៉ាតង់	៦.៥៧១	៧.០២៥	១៩.០៣៦	១៩.៣០៩	២០.៩៣៦	១៥២.៤១៧
ពន្ធលើស្លាកសញ្ញា	៦៥.៧៩៦	៧៣.៩៣១	៧៥.៨២៦	៣៦.៩៨៣	៥៧.៦៩៥	៦៥១.៩៩៣
ពន្ធលើមធ្យោបាយដឹកជញ្ជូន	៤៧.០៤៩	៤០.៧៧៩	៤១.៨៦៤	៣៩.២៦៩	៣៧.២៤២	២៩៧.៥៥៧
ពន្ធលើអចលនទ្រព្យ	៦.៨៧១	២៣.៣៩០	៧.៦៥១	២២.៩៦៤	២៣.០៩៤	១០៤.៤១៨
អាករលើតម្លៃបន្ថែម	១.២៤៨	៧.០៤២	-	-	១.២៦៦	៩.៥៥៦
ប្រាក់រំលោះពន្ធលើប្រាក់ចំណេញ	២.៩១៣.៦៤៦	៣.៧៤៧.៩០៨	៤.៣៩៦.៦៦០	៤.៦៨១.៧៣៣	៤.៦៨២.៤២៨	៣១.៨៤៧.៧៣០
ពន្ធលើប្រាក់ចំណេញប្រចាំឆ្នាំ	១៥.១៣៧.៥១០	២០.៨៤៤.១៣៤	២៥.៩៩៣.២១៧	៣៥.១២០.៥៤៧	២២.៣៤០.៣៣០	១៦៨.១៩៦.៧០៦
ពន្ធលើប្រាក់បៀវត្សរ៍	៣.៥៨៣.៦១២	៣.៧៣៥.៩៦៦	៥.០៣៣.៥៥៧	៤.០៩២.៩៦៩	៩.៣៩៤.៦៥៥	៤១.២៦៧.៧៣៧
ពន្ធកាត់ទុកលើប្រាក់បញ្ញើសន្សំ	១៦១.០៥១	២០៩.៦២៥	២២៤.២៨៤	២៥៦.៣៦៧	២២៥.៤៥១	២.០០៥.៤០៨
ពន្ធកាត់ទុកលើប្រាក់បញ្ញើ មានកាលកំណត់	២.០៩៤.៧១៥	៤.៦៨៦.៨៨៩	៣.៩០៤.៨៦៥	៤.៤១០.៨១៩	៤.២០៨.៣២០	២៦.០១១.១២៧
ពន្ធកាត់ទុកលើថ្លៃជួលអចលនទ្រព្យ	៧២២.៩៨២	៧៨៥.៩៦៤	៨៥៦.៤០០	៩៣៣.៩៩៦	៩៧៦.៧១៩	៨.២១៧.៥១២
ពន្ធកាត់ទុកលើថ្លៃសេវាក្នុងប្រទេស	២៤៥.៥០៦	២៤៦.៦៦៥	២៨៨.១៥៩	៣៤៤.៤៩៥	៣២៧.៣៩០	៣.៤៤៥.០៨៨
ពន្ធកាត់ទុកលើថ្លៃសេវាក្រៅប្រទេស	២.១៩១.៨៦៣	៣.០១៥.២៩៩	៤.៧២៤.៥៤២	៦.០៤៩.៧១៣	៦.៣៩១.៣៦៣	៣២.៩៦០.៤៩៧
សរុប	២៧.១៧៨.៤២០	៣៧.៤២៤.៦១៨	៤៥.៥៦៦.០៦១	៥៦.០០៩.១៦៤	៤៨.៦៨៦.៨៨៥	៣១៥.១៦៧.៧៤៥
សរុបយោង * (មកដល់បច្ចុប្បន្ន)	១២៧.៤៨១.០១៧	១៦៤.៩០៥.៦៣៤	២១០.៤៧១.៦៩៦	២៦៦.៤៨០.៨៦០	៣១៥.១៦៧.៧៤៥	

* សរុប និងសរុបយោង គិតចាប់ពីឆ្នាំ២០០០ មក ។

រូបថតអនុស្សាវរីយថ្នាក់ដឹកនាំជាន់ខ្ពស់ និងនាយក-នាយិកាសាខា របស់ធនាគារ អេស៊ីលីដា ភីអិលស៊ី នៅវិទ្យាស្ថាន ពាណិជ្ជសាស្ត្រ អេស៊ីលីដា
នាថ្ងៃទី១៨ ខែមករា ឆ្នាំ២០១៩

លទ្ធផលសម្រេចបាន *

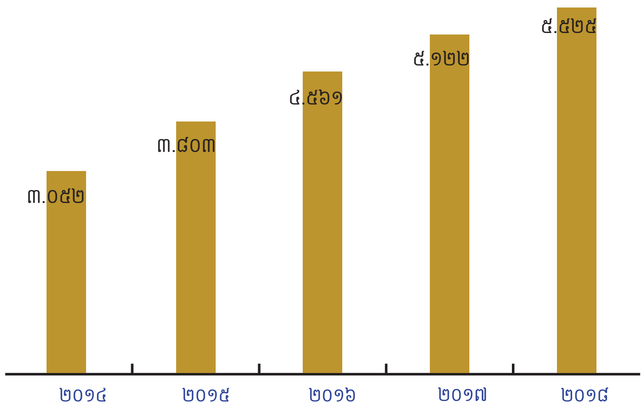

ទ្រព្យសកម្មសរុប (គិតជាលានដុល្លារអាមេរិក)

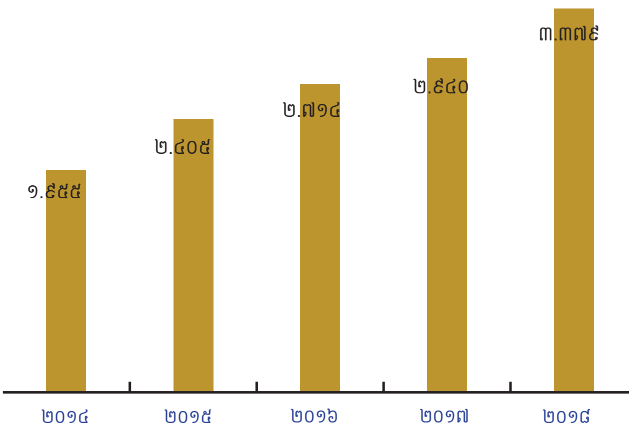

សមតុល្យឥណទាន (គិតជាលានដុល្លារអាមេរិក)

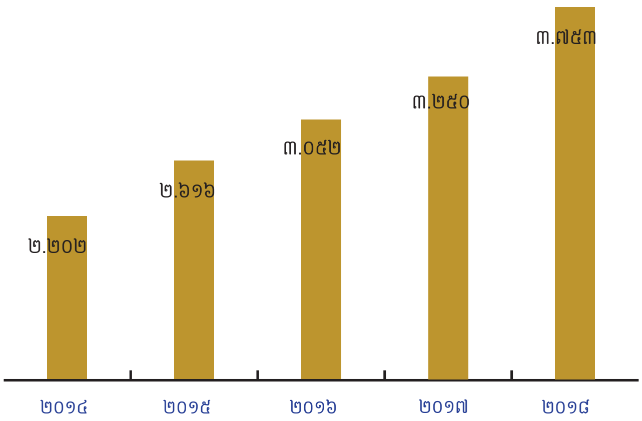

ប្រាក់បញ្ញើ-សន្សំ (គិតជាលានដុល្លារអាមេរិក)

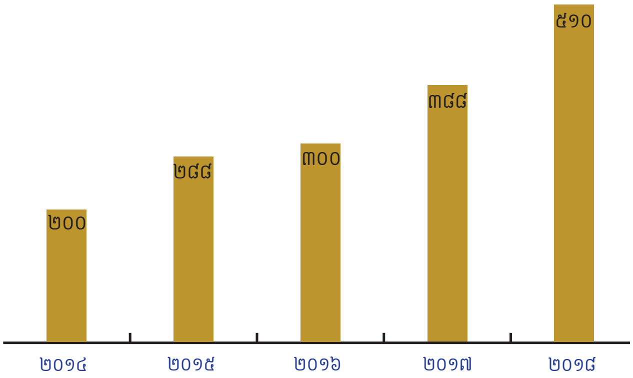

ចំនួនម៉ាស៊ីនអេធីអឹម

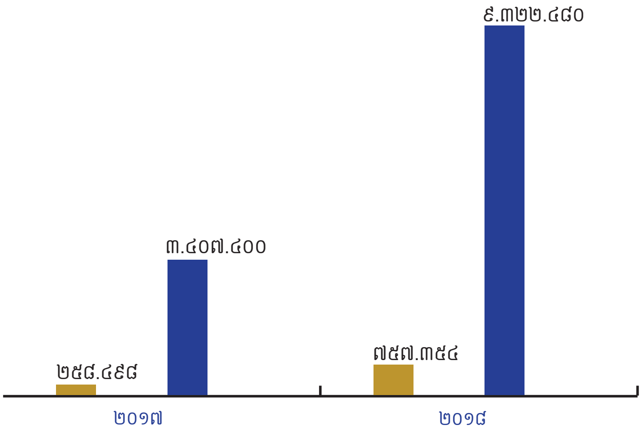

អេស៊ីលីដាយូនីធីទាន់ចិត្ត (ធនាគារអេឡិចត្រូនិក)

- ចំនួនអ្នកប្រើប្រាស់
- សមតុល្យគណនី (គិតជាដុល្លារអាមេរិក)

* តួលេខទាំងនេះ គិតតែប្រតិបត្តិការរបស់ធនាគារ អេស៊ីលីដា ភីអិលស៊ី ប៉ុណ្ណោះ ដូចនេះមានភាពខុសគ្នាពីរបាយការណ៍ហិរញ្ញវត្ថុ ដែលរួមបញ្ចូលទាំងបុត្រសម្ព័ន្ធ ។

មាតិកា

៦ សូចនាករសេដ្ឋកិច្ចសំខាន់ៗនៅប្រទេសកម្ពុជា
៧ របាយការណ៍ប្រធានក្រុមប្រឹក្សាភិបាល
៩ របាយការណ៍ប្រធាននាយកប្រតិបត្តិ
១៣ អង្គការលេខ
១៤ បណ្តាញប្រតិបត្តិការ

១៥ អភិបាលកិច្ចសាជីវកម្ម
១៥ កិច្ចប្រជុំភាគទុនិក
១៥ ភាគទុនិក

១៧ ក្រុមប្រឹក្សាភិបាល
២២ គណៈកម្មាធិការប្រតិបត្តិ
៣២ សវនករផ្ទៃក្នុង
៣៣ ក្រុមសីលធម៌

៣៤ របាយការណ៍ក្រុមប្រឹក្សាភិបាល
៣៤ របាយការណ៍គណៈកម្មាធិការរបស់ក្រុមប្រឹក្សាភិបាល
៣៤ គណៈកម្មាធិការគ្រប់គ្រងទ្រព្យសកម្ម និងអកម្ម
៣៥ គណៈកម្មាធិការសវនកម្ម និងសម្របសម្រួលកិច្ចការច្បាប់
៣៦ គណៈកម្មាធិការឥណទាន
៣៧ គណៈកម្មាធិការបច្ចេកវិទ្យាព័ត៌មាន
៣៧ គណៈកម្មាធិការផ្តល់តម្លៃការ និងជ្រើសតាំង
៣៨ គណៈកម្មាធិការគ្រប់គ្រងហានិភ័យ

៤០ របាយការណ៍ស្តីពីនិរន្តរភាពបរិស្ថាន និងសង្គម

៤៤ របាយការណ៍ហិរញ្ញវត្ថុរួម និង
របាយការណ៍ហិរញ្ញវត្ថុដោយឡែក

៤៥ របាយការណ៍ក្រុមប្រឹក្សាភិបាល
៤៨ របាយការណ៍សវនករឯករាជ្យ

របាយការណ៍ហិរញ្ញវត្ថុរួម
៥០ តារាងតុល្យការរួម
៥១ របាយការណ៍លទ្ធផលរួម
៥២ របាយការណ៍បម្រែបម្រួលមូលធនរួម
៥៣ របាយការណ៍លំហូរសាច់ប្រាក់រួម

របាយការណ៍ហិរញ្ញវត្ថុដោយឡែក
៥៤ តារាងតុល្យការដោយឡែក
៥៥ របាយការណ៍លទ្ធផលដោយឡែក
៥៦ របាយការណ៍បម្រែបម្រួលមូលធនដោយឡែក
៥៧ របាយការណ៍លំហូរសាច់ប្រាក់ដោយឡែក
៥៨ កំណត់សម្គាល់របាយការណ៍ហិរញ្ញវត្ថុ

១២៨ ការផ្តល់ចំណាត់ថ្នាក់
១២៩ ឧបសម្ព័ន្ធគំនិតផ្តួចផ្តើមនៃរបាយការណ៍ពិភពលោក (GRI)
១៣០ សាខាធនាគារ អេស៊ីលីដា ភីអិលស៊ី និងបុត្រសម្ព័ន្ធ
១៤២ ធនាគារដៃគូ

កិច្ចប្រជុំនាយក-នាយិកាសាខា របស់ធនាគារ អេស៊ីលីដា ភីអិលស៊ី នៅវិទ្យាស្ថាន ពាណិជ្ជសាស្ត្រ អេស៊ីលីដា នាថ្ងៃទី១៨ ខែមករា ឆ្នាំ២០១៩

សូចនាករសេដ្ឋកិច្ចសំខាន់ៗនៅប្រទេសកម្ពុជា

	២០១៤	២០១៥	២០១៦	២០១៧e	២០១៨e	២០១៩f
១. ផលិតផលសរុបក្នុងស្រុក (GDP)						
បម្រែបម្រួលផលិតផលសរុបក្នុងស្រុក (គិតជាភាគរយ)	៧,១	៧	៧	៧	៧	៧,១
ចំណូលក្នុងម្នាក់ (គិតជាដុល្លារអាមេរិក)	១.១៣៨	១.២១៥	១.៣០២	១.៤២៧	១.៥៦៣	១.៧០៦
២. អតិផរណា						
អតិផរណា (មធ្យមប្រចាំឆ្នាំ)	៣,៩	១,២	៣	២,៩	២,៥	៣,១
(ចុងឆ្នាំ)	១,១	២,៨	៣,៩	២,២	១,៦	-
៣. ថវិការបស់រដ្ឋាភិបាល (គិតជាភាគរយនៃផលិតផលសរុបក្នុងស្រុក)						
ចំណូល	១៧,១	១៧,៣	១៨,៩	២០,២	១៨,៧	១៩,៣
ចំណាយ	២១,៦	២០,៩	២២	២៣,៥	២៤,៥	២៤,៧
៤. រូបិយវត្ថុ និងឥណទាន (បម្រែបម្រួលជាភាគរយក្នុង ១២ខែ)						
រូបិយវត្ថុទូទៅ (M2)	២៩,៩	១៤,៧	១៧,៩	២៣,៨	២៤,២	-
ប្រាក់បញ្ញើសរុបនៅក្នុងប្រព័ន្ធធនាគារ	២៩	១៧,៤	២១,៨	២៥,១	១៤	-
ឥណទានសរុបនៅក្នុងប្រព័ន្ធធនាគារ	២៧,១	២៥,៧	២០,៥	១៧,២	២០,១	-
ឥណទានធៀបនឹងប្រាក់បញ្ញើ (គិតជាភាគរយ)	៩៥,៩	១០២,៦	១០០,៦	៩៥,៣	៩៩,៦	-
ឥណទានវិស័យឯកជន	៣១,៣	២៧,១	២២,៥	១៨,៥	២០,១	-
ប្រាក់បញ្ញើធៀបនឹងផលិតផលសរុបក្នុងស្រុក	៥៩,២	៦១,៩	៦៨,៤	៨៥,៦	៨០	-
ឥណទានធៀបនឹងផលិតផលសរុបក្នុងស្រុក	៥៦,៧	៦៣,៥	៦៨,៨	៨០,៧	៧៩,៧	-
៥. ជញ្ជីងទូទាត់ (គិតជាលានដុល្លារអាមេរិក)						
ការនាំចេញ	៧.៧០៦	៨.៩៧០	៩.៥៩៥	១០.៧៧៧	១១.២១៤	-
ការនាំចូល	១០.៥៣៤	១១.៥៤៤	១២.០៧០	១៣.០១៩	១៣.៧៧១	-
ជញ្ជីងពាណិជ្ជកម្ម	-២.៨២៨	-២.៥៧៤	-២.៤៧៥	-២.២៤២	-២.៥៥៧	-
គណនីចរន្ត (មិនរាប់បញ្ចូលការផ្ទេរជាផ្លូវការ)	-១.៨៩៩,៧	-២.០០៧	-២.០៤១	-២.១៦១	-២.៤៣២	-២.៦៣៨
ផលិតផលសរុបក្នុងស្រុកជាមធ្យម (គិតជាពាន់លានដុល្លារអាមេរិក)	១៦,៨	១៨,០៨	១៩,៨៦	២២,១៦	២៤,៦១	២៧,២២
អត្រាប្តូរប្រាក់ (រៀលក្នុងមួយដុល្លារ នៅចុងគ្រា)	៤.០៣៩	៤.០៦២	៤.០៥៦	៤.០៤៥	៤.០៣៧	៤.០៣៧

ប្រភព ៖ ធនាគារ អេស៊ីលីដា ភីអិលស៊ី ធនាគារជាតិនៃកម្ពុជា ធនាគារពិភពលោក និងក្រសួងសេដ្ឋកិច្ចនិងហិរញ្ញវត្ថុ ។

e: ប៉ាន់ប្រមាណ និង f: ព្យាករណ៍ ។

របាយការណ៍ប្រធានក្រុមប្រឹក្សាភិបាល

លោក ឆាយ សឿន
ប្រធានក្រុមប្រឹក្សាភិបាល

"ជំនួសមុខឱ្យក្រុមប្រឹក្សាភិបាលនៃធនាគារ អេស៊ីលីដា ភីអិលស៊ី ខ្ញុំមានសេចក្តីសោមនស្សរីករាយ ក្នុងការបង្ហាញនូវរបាយការណ៍ប្រចាំឆ្នាំ២០១៨ ជូនដល់ភាគទុនិក និងអ្នកពាក់ព័ន្ធផ្សេងៗទៀត របស់ធនាគារ អេស៊ីលីដា ភីអិលស៊ី ។"

សេដ្ឋកិច្ចកម្ពុជា

ធនាគារពិភពលោក និងធនាគារអភិវឌ្ឍន៍អាស៊ី បានព្យាករណ៍ថា កំណើនសេដ្ឋកិច្ចនឹងកើនឡើង ៧,១% និង ៧% សម្រាប់ឆ្នាំ២០១៨ ។ កំណើននេះបន្តរីកចម្រើនក្នុងល្បឿនមួយដ៏រឹងមាំ ដោយជម្រុញពិពិធកម្មនាំចេញសំណាង់រឹងមាំ និងសកម្មភាពទេសចរណ៍ ជាមួយលក្ខខណ្ឌផ្សេងៗល្អប្រសើរ និងការគាំទ្រលើគោលនយោបាយសារពើពន្ធ ។

វិស័យហិរញ្ញវត្ថុ

ដោយសារតែប្រទេសកម្ពុជាមានសន្តិភាព ស្ថិរភាព និងកំណើនសេដ្ឋកិច្ចប្រកបដោយនិរន្តរភាព ទើបធ្វើឱ្យមានការរីកចម្រើនគួរឱ្យកត់សម្គាល់ នូវចំនួនគ្រឹះស្ថានហិរញ្ញវត្ថុក្នុងឆ្នាំ២០១៨ ដែលបច្ចុប្បន្នមានធនាគារពាណិជ្ជ ចំនួន ៤៣, ធនាគារឯកទេស ចំនួន ១៤, និងស្ថាប័នមីក្រូហិរញ្ញវត្ថុ ចំនួន ៧៨ ។

យើងខ្ញុំសូមស្វាគមន៍ចំពោះបទប្បញ្ញត្តិថ្មីៗ ដែលបានចេញដោយ ធនាគារជាតិ នៃ កម្ពុជា ដែលផ្តោតលើការឆ្លើយតបទៅនឹងតម្រូវការកាត់បន្ថយហានិភ័យការពារផលប្រយោជន៍របស់ភាគីពាក់ព័ន្ធ ហើយជាពិសេស ដើម្បីពង្រឹងការការពារអតិថិជន ក្នុងចំណោមយន្តការជាច្រើនផ្សេងទៀត ដែលមានគោលដៅល្អបំផុតដើម្បីធានាកំណើនប្រកបដោយនិរន្តរភាព នៅក្នុងវិស័យហិរញ្ញវត្ថុ ។

ធនាគារ អេស៊ីលីដា ភីអិលស៊ី

ក្នុងឆ្នាំ២០១៨ នេះ ធនាគារ អេស៊ីលីដា ភីអិលស៊ី បានបន្តអនុវត្តគោលដៅចម្បង ដែលបានចែងនៅក្នុងយុទ្ធសាស្ត្ររយៈពេល ៥ឆ្នាំ (២០១៨ ដល់ ២០២២) របស់ធនាគារ ដើម្បីក្លាយជាធនាគារពាណិជ្ជក្នុងតំបន់ ជា "ប្រជាធនាគារដែលលោកអ្នកជឿទុកចិត្ត" ជាមួយនឹងការប្រកួតប្រជែងនៅក្នុងទីផ្សារ ។ ការផ្តល់តម្លាភាព និងទំនុកចិត្ត ទៅដល់អ្នកដែលពាក់ព័ន្ធ គឺជាចំណូលរយៈពេលវែង ដោយយើងនៅតែបន្តគាំទ្រដល់របៀបវារៈកំណើនសេដ្ឋកិច្ច និងយុទ្ធសាស្ត្រអភិវឌ្ឍន៍ចតុកោណរបស់រាជរដ្ឋាភិបាល នៃព្រះរាជាណាចក្រកម្ពុជា ។

ធនាគារ អេស៊ីលីដា ភីអិលស៊ី នៅតែបន្តពង្រឹងគំរូអាជីវកម្មរបស់ធនាគារ និងសម្រួលដល់ការផ្តល់សេវាកម្មធនាគារដល់អតិថិជន ទាំងក្នុងវិស័យសាធារណៈ និងវិស័យឯកជន ដែលធ្វើឱ្យធនាគារទទួលបានប្រាក់ចំណូលប្រកបដោយនិរន្តរភាពយូរអង្វែង ដើម្បីផ្តល់ផលប្រយោជន៍ដល់ភាគទុនិករបស់ធនាគារ ។

ក្នុងឆ្នាំនេះ និងឆ្នាំក្រោយតទៅមុខទៀត ធនាគារ អេស៊ីលីដា ភីអិលស៊ី នឹងនៅតែបន្តបង្កើនសេវាធនាគារអេឡិចត្រូនិក ដើម្បីផ្តល់សេវាកម្មធនាគារដ៏ល្អប្រសើរ និងភាយងាយស្រួលដល់អតិថិជន និងត្រៀមខ្លួនរួចរាល់ក្នុងការបម្រើអតិថិជន ចាប់ពីឆ្នាំ២០១៨ នេះតទៅ ជាមួយនឹងយុទ្ធសាស្ត្រធនាគារឌីជីថល ដោយរួមបញ្ចូលទាំងសេវាធនាគារអេឡិចត្រូនិកតាមប្រព័ន្ធបច្ចេកវិជ្ជាហិរញ្ញវត្ថុ (FinTech) ។

បរិយាកាសធុរកិច្ចនៅប្រទេសកម្ពុជា បានផ្តល់ការគាំទ្រយ៉ាងរឹងមាំដល់សហគមន៍អាជីវកម្ម រួមទាំងធនាគារ អេស៊ីលីដា ភីអិលស៊ី ផងដែរ ។ ធនាគារ អេស៊ីលីដា ភីអិលស៊ី អាចសម្រេចជោគជ័យបានតាមផែនការអាជីវកម្មរបស់ខ្លួន ខណៈដែលស្ថាប័នផ្តល់ចំណាត់ថ្នាក់ធនាគារអន្តរជាតិ (Standard & Poor's) បានបង្កើនចំណាត់ថ្នាក់របស់ធនាគារ អេស៊ីលីដា ភីអិលស៊ី ពី "B" ទៅ "B+" ជាមួយនឹងទស្សនវិស័យ "ស្ថិរភាព" ។ ចំណាត់ថ្នាក់នេះបញ្ជាក់ពីភាពជោគជ័យតាមរយៈការពង្រឹងអភិបាលកិច្ច ដើមទុន កេរ្តិ៍ឈ្មោះប្រតិបត្តិការ និងលទ្ធភាពផ្តល់ស្ថិរភាពដល់ដំណើរការអាជីវកម្មរបស់ធនាគារ ។

សមាសភាពក្រុមប្រឹក្សាភិបាល

ក្រុមប្រឹក្សាភិបាលមានអភិបាលសរុបចំនួន ១០នាក់ ដែលក្នុងនោះមាន ៣នាក់ ជាអភិបាលឯករាជ្យមិនប្រតិបត្តិ ៥នាក់ ជាអភិបាលមិនប្រតិបត្តិ និង ២នាក់ទៀតជាអភិបាលប្រតិបត្តិ ។

អភិបាលកិច្ច

ក្រុមប្រឹក្សាភិបាល និងថ្នាក់គ្រប់គ្រង មានភារកិច្ចទទួលខុសត្រូវធានាឱ្យបាននូវរាល់ប្រតិបត្តិការរបស់ធនាគារទាំងអស់ គឺអនុវត្តស្របតាមច្បាប់ និងបទប្បញ្ញត្តិផ្សេងៗ ដែលត្រូវបានយកចិត្តទុកដាក់សម្រាប់ប្រតិបត្តិការរបស់ធនាគារនាពេលខាងមុខ ។

ដោយយោងលើតួនាទី និងភារកិច្ច ក្រុមប្រឹក្សាភិបាលត្រូវជួបប្រជុំ៤ដងយ៉ាងទៀងទាត់ក្នុងមួយឆ្នាំ ។ ក្នុងកិច្ចប្រជុំ គឺពិនិត្យមើលការអនុវត្តរបស់ថ្នាក់គ្រប់គ្រងប្រតិបត្តិ និងការត្រួតពិនិត្យប្រកបដោយប្រសិទ្ធភាពលើប្រតិបត្តិការរបស់ធនាគារ ។ ក្រុមប្រឹក្សាភិបាល ត្រូវបានគាំទ្រដោយគណៈកម្មាធិការក្រុមប្រឹក្សាភិបាល ដែលទទួលខុសត្រូវការងារអភិបាលកិច្ចផ្សេងៗគ្នា ។ គណៈកម្មាធិការក្រុមប្រឹក្សាភិបាលរបស់ធនាគារ អេស៊ីលីដា ភីអិលស៊ី មាន ៖ គណៈកម្មាធិការសនវកម្ម និងសម្របសម្រួលកិច្ចការច្បាប់, គណៈកម្មាធិការគ្រប់គ្រងទ្រព្យសកម្ម និងអកម្ម, គណៈកម្មាធិការឥណទាន, គណៈកម្មាធិការផ្តល់តម្លៃការ និងជ្រើសតាំង, គណៈកម្មាធិការគ្រប់គ្រងហានិភ័យ, និង គណៈកម្មាធិការបច្ចេកវិទ្យាព័ត៌មាន ។

ទស្សនវិស័យ ឆ្នាំ២០១៩

យោងតាមការព្យាករណ៍របស់ធនាគារពិភពលោក ស្តីពីកំណើនសេដ្ឋកិច្ចរបស់ប្រទេសកម្ពុជា គឺនៅរក្សាកំណើនស្ថិរភាពប្រហែល ៧% ក្នុងឆ្នាំ២០១៩ ។ ធនាគារពិភពលោក បានបន្ថែមទៀតថា ប្រទេសកម្ពុជាបានចាប់ផ្តើមឡើងលើខ្សែសង្វាក់ផលិតកម្ម លើវិស័យកាត់ដេរ អេឡិចត្រូនិក និងគ្រឿងបន្លាស់រថយន្ត ។ ដើម្បីទ្រទ្រង់និន្នាការទាំងនេះ កម្ពុជាត្រូវតែចាប់ផ្តើមកំណែទម្រង់រចនាសម្ព័ន្ធកាន់តែស៊ីជម្រៅ ក្នុងការលើកកម្ពស់បរិយាកាសធុរកិច្ចពិពិធកម្មនាំចេញ កាត់បន្ថយថ្លៃដើមនៃការដឹកជញ្ជូនដោយកាត់បន្ថយគម្លាតជំនាញ ។

ការទទួលស្គាល់

ក្នុងនាមក្រុមប្រឹក្សាភិបាល ខ្ញុំបាទសូមថ្លែងអំណរគុណ ដល់អតិថិជន ភាគទុនិក អភិបាល ថ្នាក់គ្រប់គ្រងប្រតិបត្តិ និងបុគ្គលិកគ្រប់លំដាប់ថ្នាក់របស់ធនាគារ អេស៊ីលីដា ភីអិលស៊ី និងក្រុមហ៊ុនបុត្រសម្ព័ន្ធទាំងអស់ដែលបានគាំទ្រ និងខិតខំប្រឹងប្រែងអនុវត្តតាមយុទ្ធសាស្ត្ររបស់ធនាគារ ធ្វើឱ្យធនាគារសម្រេចបានជោគជ័យតាមគោលដៅ និងបំណងរបស់ខ្លួន ។

យើងខ្ញុំក៏សូមសម្តែងនូវការដឹងគុណដល់ រាជរដ្ឋាភិបាល នៃព្រះរាជាណាចក្រកម្ពុជា ធនាគារជាតិនៃកម្ពុជា និយ័តករ ព្រមទាំងអាជ្ញាធរគ្រប់លំដាប់ថ្នាក់ ដែលតែងតែជួយគាំទ្រ និងប្រឹងប្រែងអភិវឌ្ឍឧស្សាហកម្មហិរញ្ញវត្ថុកម្ពុជា ជាពិសេសវិស័យធនាគារតែម្តង ។

យើងខ្ញុំសូមធានាចំពោះអតិថិជន ព្រមទាំងភាគទុនិកទាំងអស់ថា នៅឆ្នាំ២០១៩ នេះ យើងខ្ញុំនឹងបន្តយកចិត្តទុកដាក់ទៅលើតំបន់ដែលផ្តល់ឱកាសល្អដល់ធនាគារ អេស៊ីលីដា ភីអិលស៊ី និងបន្តខិតខំប្រឹងប្រែងអស់ពីលទ្ធភាពក្នុងការសម្រេចឱ្យបាននូវភាពជោគជ័យ រីកចម្រើន និងមាននិរន្តរភាព ព្រមទាំងផ្តល់នូវគោលដៅយុទ្ធសាស្ត្រ ក្នុងការបង្កើនប្រាក់ចំណេញនាពេលអនាគត ក៏ដូចជាពង្រឹងជំហររបស់ធនាគារ អេស៊ីលីដា ភីអិលស៊ី នៅក្នុងព្រះរាជាណាចក្រកម្ពុជា និងក្នុងតំបន់ ។

លោក ឆាយ សឿន

ប្រធានក្រុមប្រឹក្សាភិបាល

ថ្ងៃទី២៨ ខែកុម្ភៈ ឆ្នាំ២០១៩

របាយការណ៍ប្រធាននាយកប្រតិបត្តិ

បណ្ឌិត អ៊ុន ចាន់នី

ប្រធាននាយកប្រតិបត្តិ

យើងខ្ញុំមិនត្រឹមតែបង្កើនគុណភាពបម្រើសេវាហិរញ្ញវត្ថុតាមប្រព័ន្ធឌីជីថល ឱ្យបានល្អបំផុត និងទៅដល់អតិថិជនគ្រប់មជ្ឈដ្ឋានទូទាំងប្រទេសប៉ុណ្ណោះទេ ប៉ុន្តែថែមទាំងផ្តោតជាចម្បងលើការកាត់បន្ថយហានិភ័យផងដែរ ។

ធនាគារ អេស៊ីលីដា ភីអិលស៊ី បានសង្កេតឃើញថា កម្រិតប្រាក់ចំណូលប្រចាំគ្រួសារបន្តកើនឡើង ដោយសារតែទទួលអត្ថប្រយោជន៍ពីកំណើនសេដ្ឋកិច្ចកម្ពុជា និងបានជំរុញឱ្យមានតម្រូវការខ្លាំងសម្រាប់សេវាគ្រប់គ្រងសាច់ប្រាក់ ទាំងវិស័យសាធារណៈ និងឯកជន រួមទាំងគណនីឯកត្តជនផងដែរ ។ ដើម្បីគាំទ្រដល់កំណើនអាជីវកម្ម ដែលមានស្ថិរភាព និងយូរអង្វែងរបស់អតិថិជនដ៏ឆ្លាតវៃទាំងអស់ ធនាគារ អេស៊ីលីដា ភីអិលស៊ី បានផ្តោតការយកចិត្តទុកដាក់លើការបម្រើសេវាកម្មស្នូលរបស់ខ្លួន តាមរយៈការអភិវឌ្ឍផលិតផល FinTech ឱ្យមានភាពងាយស្រួល និងលើកកម្ពស់សេវាធនាគារឌីជីថល (ស្វ័យសេវា) ដែលជាសេវាសំខាន់មួយរបស់ធនាគារ ។ ទាំងនេះបានធ្វើឱ្យអតិថិជនដ៏ឆ្លាតវៃរបស់ធនាគារទាំងអស់ទទួលបាននូវជម្រើសដ៏ល្អប្រសើរ ទាំងសុវត្ថិភាព និងភាពងាយស្រួល ព្រមទាំងកាត់បន្ថយហានិភ័យផ្សេងៗ និងបង្កើនប្រាក់ចំណូលពីការវិនិយោគរបស់ពួកគាត់ ។

សមិទ្ធផលសម្រេចបានក្នុងឆ្នាំ២០១៨

ស្ថានភាពប្រកួតប្រជែង

កម្ពុជាជាប្រទេសតូចមួយ ក្នុងចំណោមប្រទេសតូចៗជាច្រើនដទៃទៀតនៅក្នុងពិភពលោក ប៉ុន្តែកម្ពុជាខុសពីប្រទេសដទៃព្រោះវាបានទាក់ទាញវិនិយោគិនជាច្រើននៅក្នុងវិស័យធនាគារ និងហិរញ្ញវត្ថុ ។ វិនិយោគិនទាំងនោះ បានវិនិយោគនៅក្នុងធនាគារពាណិជ្ជ ធនាគារឯកទេស និងស្ថាប័នមីក្រូហិរញ្ញវត្ថុ ដែលធ្វើឱ្យមានការប្រកួតប្រជែងខ្លាំងទាំងតម្លៃ និងគុណភាពសេវាកម្ម ។ លើសពីនេះ ដោយមានបច្ចេកវិជ្ជាធនាគារថ្មី គ្រឹះស្ថានធនាគារ និងហិរញ្ញវត្ថុ អាចវិនិយោគលើ FinTech ដែលអាចបង្កើនការប្រកួតប្រជែងពីគុណភាពសេវាកម្ម ។ ដោយសារតែការប្រកួតប្រជែង និងភាពឆ្អែតប្រឌិតនេះ ធ្វើឱ្យអតិថិជនទទួលបានផលប្រយោជន៍កាន់តែច្រើន ព្រមទាំងធ្វើឱ្យពួកគាត់ រីកចម្រើនជាមួយគ្នា ទាំងធនាគារ អេស៊ីលីដា ភីអិលស៊ី និងអតិថិជនរបស់ខ្លួន ។

ចំណុចសំខាន់ៗនៃប្រតិបត្តិការក្នុងឆ្នាំ២០១៨

- សមតុល្យឥណទានសរុបក្នុងឆ្នាំ២០១៨ មានចំនួន ៣.៦២៧,៥៦លានដុល្លារអាមេរិក ក្នុងនោះមានចំនួន ៦៤៦,៦៦លានដុល្លារអាមេរិក ស្មើនឹង ១៧,៨៣% បានផ្តល់លើវិស័យកសិកម្ម ក្នុងចំណោមវិស័យ ផ្សេងៗជាច្រើនទៀត ។ បើប្រៀបធៀបកាលពីឆ្នាំ២០១៧ ការផ្តល់ឥណទានលើវិស័យកសិកម្មមានចំនួន ៥៨០,៨០លានដុល្លារអាមេរិក ។ គិតត្រឹមដំណាច់ឆ្នាំ២០១៨ ធនាគារ អេស៊ីលីដា ភីអិលស៊ី មានអតិថិជនឥណទានអាជីវកម្មខ្នាតតូចចំនួន ៤០៦.៦៦៦នាក់ ។
- ឥណទានមិនដំណើរការ មានចំនួន ១,៧៣% ។
- ប្រាក់បញ្ញើ-សន្សំ មានចំនួន ៣.៨៣៥,៨៣ លានដុល្លារអាមេរិក ក្នុងនោះមានគណនីចំនួន ២.៣៤៧,២៧លាន ។
- ធនាគារ អេស៊ីលីដា ភីអិលស៊ី ទទួលបានប្រាក់ចំណេញប្រចាំឆ្នាំ២០១៨ ចំនួន ៨៤លានដុល្លារអាមេរិក ។
- ធនាគារ អេស៊ីលីដា ភីអិលស៊ី នៅតែបន្តកាត់បន្ថយចំណាយ និងត្រួតពិនិត្យហានិភ័យ ដើម្បីទទួលបានចំណូលខ្ពស់បំផុត ។
- សេវាធនាគារអេឡិចត្រូនិកតាមប្រព័ន្ធបច្ចេកវិជ្ជាហិរញ្ញវត្ថុ (FinTech) បានបញ្ចូលជាមួយនឹងហេដ្ឋា-រចនាសម្ព័ន្ធសេវាធនាគារអេឡិចត្រូនិករបស់ធនាគារ ផ្តល់ជូនអតិថិជននូវជម្រើសជាច្រើន ដើម្បីគ្រប់គ្រងធនធានហិរញ្ញវត្ថុរបស់ពួកគាត់យ៉ាងមានប្រសិទ្ធភាព ពីគ្រប់ទីកន្លែង និងគ្រប់ពេលវេលា តាមតម្រូវការ ដើម្បីធ្វើប្រតិបត្តិការសេវាធនាគារយ៉ាងមានសុវត្ថិភាពខ្ពស់ ។

សេវាលក់រាយ និងអាជីវកម្មខ្នាតតូច

ឥណទានខ្នាតតូចបានកើតឡើង ៣០,៩៨% និងឥណទានសម្រាប់ប្រើប្រាស់ផ្ទាល់ខ្លួន កើនឡើង ២៦,៨៣% ។ ឥណទានគេហដ្ឋាន មានចំនួន ៥,៦៤% នៃទំហំឥណទានសរុប ។

ប្រាក់បញ្ញើ-សន្សំបានកើនឡើង ១៥,២០% ដែលមានចំនួន ៣.៨៣៥,៨៣ លានដុល្លារអាមេរិក ។ វិស័យលក់រាយជាផ្នែកដែលធំជាងគេបំផុតនៃកំណើនប្រាក់បញ្ញើសរុប ដែលភាគច្រើនបានមកពីអតិថិជនដាក់ប្រាក់បញ្ញើដំបូង ដូចជាកម្មករនិយោជិតតាមរយៈ សេវាបើកប្រាក់បៀវត្ស និងអតិថិជននៅតាមជនបទដែលពួកគាត់បានប្រើប្រាស់ សេវាអេស៊ីលីដាយូនីធីទាន់ចិត្ត ។ ការពង្រីកសេវាធនាគារតាមរយៈ FinTech បានចូលរួមធ្វើឱ្យមានកំណើននេះខ្លាំងផងដែរ ។ គួរកត់សម្គាល់ផងដែរថា ប្រាក់បញ្ញើទាំងនោះអាចគ្របដណ្តប់លើសមតុល្យឥណទាន ដែលមានចំនួន ៣.៦២៧,៥៦ លានដុល្លារអាមេរិក ។

ធនាគារ អេស៊ីលីដា ភីអិលស៊ី កំពុងតែអភិវឌ្ឍនូវហេដ្ឋារចនាសម្ព័ន្ធសាខាទាំង ២៦២ទីតាំង អេធីអឹម ៥២៧គ្រឿង និងម៉ាស៊ីនឆូតកាត ៤.២២២គ្រឿង ថែមទាំងធ្វើឱ្យសេវាអេស៊ីលីដាយូនីធីទាន់ចិត្ត ឱ្យកាន់តែទំនើប និងមានប្រជាប្រិយដែលមានអតិថិជនកំពុងប្រើប្រាស់ជិតមួយលាននាក់ ។ សមតុល្យប្រាក់បញ្ញើ-សន្សំ មានចំនួន ៣.៧៥៣,៤០ លានដុល្លារអាមេរិក ជាមួយនឹងគណនីសរុបជាងពីរលានគណនី ហើយបានចេញប័ណ្ណឥណពន្ធចំនួន ១,១២លានប័ណ្ណ ។

ដំណើរទស្សនកិច្ចរបស់គណៈប្រតិភូជាន់ខ្ពស់ធនាគារ ADB នាថ្ងៃទី១៩ ខែកុម្ភៈ ឆ្នាំ២០១៩

ឥណទានខ្នាតមធ្យម និងសាជីវកម្ម

ក្នុងឆ្នាំ២០១៨ ឥណទាននៅក្នុងវិស័យនេះកើនឡើង ១,០៩% ដែលមានចំនួនស្មើនឹង ៣២,៦៤% នៃឥណទានសរុប ។ សេវាគ្រប់គ្រងសាច់ប្រាក់បានកើនឡើងយ៉ាងខ្លាំង តាមរយៈការចាប់ដៃគូជាមួយនឹងវិស័យសាធារណៈ ជាពិសេសបេឡាជាតិសន្តិសុខសង្គមសម្រាប់មន្ត្រីរាជការស៊ីវិល សេវាបើកប្រាក់បៀវត្សសម្រាប់មន្ត្រីរដ្ឋាភិបាល និងសេវាប្រមូលពន្ធលើមធ្យោបាយដឹកជញ្ជូន និងយានជំនិះគ្រប់ប្រភេទ រួមទាំងអតិថិជនមុខជំនួញជាច្រើន ជាពិសេសរោងចក្រកាត់ដេរ ។ ក្នុងនាមជាអ្នកគ្រប់គ្រងមូលនិធិរបស់បេឡាជាតិសន្តិសុខសង្គម ធនាគារ អេស៊ីលីដា ភីអិលស៊ី អាចទទួលបានប្រាក់វិភាគទាន ទូទាំងរាជធានី-ខេត្ត ។ លើសពីនេះទៀតអតិថិជនថ្មីៗជាច្រើនត្រូវបានតម្រូវឱ្យបើកគណនី ដោយសារការបន្ថែមម៉ាស៊ីនអេធីអឹម និងការទូទាត់វិក្កយបត្ររបស់ក្រុមហ៊ុនផ្សេងៗ តាមរយៈសេវាអេស៊ីលីដាយូនីធីទាន់ចិត្ត ព្រមទាំងសេវាអេស៊ីលីដាអ៊ីនធើណែតផងដែរ ។ ទាំងនេះធ្វើឱ្យមានលទ្ធផលវិជ្ជមាន ទៅលើលំហូរសាច់ប្រាក់ជារូបិយប័ណ្ណក្នុងស្រុករបស់ធនាគារ អេស៊ីលីដា ភីអិលស៊ី និងអាចឱ្យយើងផ្តល់ឥណទានជាប្រាក់រៀលពីប្រាក់បញ្ញើបានផងដែរ ។ តម្រូវការប្រើប្រាស់សេវាបើកប្រាក់បៀវត្ស កើនឡើងខ្លាំង នៅក្នុងឆ្នាំ២០១៨ ដោយមានស្ថាប័នរដ្ឋាភិបាល និងមន្ត្រីរាជការ ព្រមទាំងក្រុមហ៊ុនក្រៅប្រទេស និងក្នុងប្រទេសធំៗ និងស្ថាប័ននានាបានចូលរួមប្រើប្រាស់ ដែលជាឱកាសដ៏ល្អ សម្រាប់ការលក់ផលិតផលផ្សេងៗទៀត ។

ធនាគារ អេស៊ីលីដា ភីអិលស៊ី និងក្រុមហ៊ុនបុត្រសម្ព័ន្ធរបស់ខ្លួន នៅតែបន្តសហប្រតិបត្តិការដៃគូយុទ្ធសាស្ត្ររយៈពេលវែង ជាមួយធនាគារជប៉ុន SMBC, ព្រូដិនសល (ខេមបូឌា) ឡាយហ្វ៍ អឹស្សួរិនស៍, និង ក្រុមហ៊ុនធានារ៉ាប់រង ហ្វតតៃ ។ ដោយរួមបញ្ចូលគ្នានូវបទពិសោធន៍រាប់រយឆ្នាំក្នុងសេវាធនាគារ និងហិរញ្ញវត្ថុ ដៃគូទាំងអស់ជួយដល់អតិថិជនគ្រប់គ្រងធនធានហិរញ្ញវត្ថុរបស់ពួកគាត់ប្រកបដោយប្រសិទ្ធភាព និងធ្វើឱ្យធនាគារ អេស៊ីលីដា ភីអិលស៊ី ទទួលបានប្រាក់ចំណូលបង្កើនប្រភពមូលនិធិយូរអង្វែងសម្រាប់ធនាគារ អេស៊ីលីដា ភីអិលស៊ី ។ ភាពជាដៃគូទាំងនេះ បានរួមចំណែកយ៉ាងសំខាន់ដល់ការផ្តល់មូលនិធិរយៈពេលវែងដល់ធនាគារ អេស៊ីលីដា ភីអិលស៊ី និងជាប្រភពដ៏មានប្រយោជន៍នៃប្រាក់ចំណូលក្រៅតារាងតុល្យការ ។

រតនាភិបាល និងអន្តរជាតិ

ចំណូលពីសេវាប្តូរប្រាក់បន្តកើនឡើង និងចូលរួមបង្កើនចំណូលមិនមែនការប្រាក់ ។ ដោយយោងលើគោលនយោបាយគ្រប់គ្រងហានិភ័យ ធនាគារ អេស៊ីលីដា ភីអិលស៊ី បម្រើសេវាប្តូរប្រាក់ សម្រាប់តែគាំទ្រដល់អាជីវកម្ម របស់អតិថិជនប៉ុណ្ណោះ ។ សេវានេះ ជាប្រភពចំណូលមានហានិភ័យទាប និងមានស្ថិរភាព ហើយមានកំណើនជាលំដាប់ បង្កើតប្រាក់ចំណូលល្អប្រសើរ និងរក្សាទំនាក់ទំនងយូរអង្វែងជាមួយអតិថិជន ។

តារាងតុល្យការរបស់ធនាគារកាន់តែរឹងមាំថែមទៀត តាមរយៈកំណើនអតិថិជនបញ្ញើ-សន្សំយ៉ាងខ្លាំង ធ្វើឱ្យអនុបាតឥណទានធៀបនឹងប្រាក់បញ្ញើមានភាពល្អប្រសើរ និងជួយទ្រទ្រង់ដល់ការរីកចម្រើននៅលើទីផ្សារ ។

ធនាគារ អេស៊ីលីដា ភីអិលស៊ី បានចូលរួមចំណែកផ្សព្វផ្សាយការប្រើប្រាស់ប្រាក់រៀល ដោយចូលរួមនៅក្នុង Liquidity Providing Collateralized Operation (LPCO) និងគាំទ្រតម្រូវការសាច់ប្រាក់របស់ LPCO ជាប្រភេទប្រាក់ក្នុងស្រុក ។

បន្ថែមពីនេះទៀត ដើម្បីគាំទ្រដល់ប្រភពមូលនិធិរយៈពេលវែង ធនាគារ អេស៊ីលីដា ភីអិលស៊ី បានចាត់ចែងជម្រើសមូលនិធិដោយរក្សាទំនាក់ទំនងល្អជាមួយនឹងដៃគូយុទ្ធសាស្ត្រទូទាំងសកលលោក ។

យើងនៅតែបន្តពង្រឹងទំនាក់ទំនងជាមួយស្ថាប័នហិរញ្ញវត្ថុជាច្រើន និងបានបន្ថែមធនាគារដៃគូក្រៅប្រទេសថ្មីៗជាច្រើនថែមទៀត ដើម្បីបង្កើនបណ្តាញប្រតិបត្តិការរបស់យើងខ្ញុំ ។ នាដំណាច់ឆ្នាំ២០១៨ យើងខ្ញុំមានធនាគារដៃគូចំនួន ៣១៥ នៅក្នុង ៤៥ប្រទេស ។ បន្ថែមពីនេះទៀត យើងមានចំណែកទីផ្សារលើសលុបសម្រាប់គណនីរបស់ធនាគារ និងស្ថាប័នហិរញ្ញវត្ថុក្នុងស្រុក ព្រមទាំងផ្តល់សេវាផ្ទេរប្រាក់ដល់អតិថិជនទូទាំងប្រទេស ។

ដំណើរទស្សនកិច្ចរបស់គណៈប្រតិភូជាន់ខ្ពស់ធនាគារ ADB នាថ្ងៃទី១៩ ខែកុម្ភៈ ឆ្នាំ២០១៩

គណៈប្រតិភូជាន់ខ្ពស់ធនាគារ ADB ទស្សនកិច្ចអតិថិជនរបស់ធនាគារ អេស៊ីលីដា ភីអិលស៊ី ក្នុងរាជធានីភ្នំពេញ នាថ្ងៃទី១៩ ខែកុម្ភៈ ឆ្នាំ២០១៩

យុទ្ធសាស្ត្រអាទិភាពសម្រាប់ឆ្នាំ២០១៨

១. បន្តអភិវឌ្ឍនូវធនាគារឌីជីថល ដោយបង្កើតឱ្យមានសេវាស្វ័យប្រតិបត្តិការ ។

២. បង្កើនសមត្ថភាពធនធានមនុស្ស ដោយលើកកម្ពស់ពហុជំនាញ និងវប្បធម៌បម្រើសេវាធនាគារឌីជីថល ។

៣. អភិវឌ្ឍការិយាល័យសាខា ឱ្យក្លាយជាធនាគារឌីជីថល ។

៤. បង្កើតឯកសារឌីជីថល និងឯកសារផ្សេងៗបញ្ចូលគ្នាជាទម្រង់ឌីជីថលសម្រាប់ផលិតផលនិងសេវាកម្មហិរញ្ញវត្ថុ ។

៥. លើកកម្ពស់បច្ចេកវិជ្ជាព័ត៌មាន និងប្រព័ន្ធសុវត្ថិភាពសម្រាប់ធនាគារឌីជីថលដើម្បីបម្រើនិងការពារអតិថិជន និងធនាគារផងដែរ ។

៦. បន្តលើកកម្ពស់ការអភិវឌ្ឍ FinTech ដើម្បីផ្តល់ភាពកាន់តែងាយស្រួលប្រើប្រាស់ដល់អតិថិជន ក្នុងការផ្លាស់ប្តូរទៅការប្រើប្រាស់សេវាធនាគារតាមបែបឌីជីថល (ស្វ័យសេវា) ។

៧. ចាប់ដៃគូជាមួយស្ថាប័ននានា ដើម្បីភាពរីកចម្រើនរបស់ធនាគារ ។

៨. ធ្វើជាអ្នកថែរក្សា ចេញផ្សាយមូលបត្របំណុល និងចុះបញ្ជីលក់មូលបត្រកម្មសិទ្ធិជាសាធារណៈ ។

៩. ធ្វើឱ្យសេវាអេស៊ីលីដាយូនីធីទាន់ចិត្ត អាចទូទាត់កាន់តែទូលំទូលាយ តាមរយៈប្រព័ន្ធ API ដើម្បីបម្រើផលប្រយោជន៍ជូនដល់អតិថិជន ទូទាំងប្រទេស និងនៅក្នុងតំបន់ ។

១០. បញ្ចូលក្រុមហ៊ុនបុត្រសម្ព័ន្ធរបស់ធនាគារ អេស៊ីលីដា ភីអិលស៊ី ឱ្យក្លាយជាធនាគារឌីជីថល និងបម្រើសេវាឌីជីថលផងដែរ ។

បញ្ហាចម្បងក្នុងឆ្នាំ២០១៩

បទប្បញ្ញត្តិស្តីពីចំណាត់ថ្នាក់ហានិភ័យឥណទាន សំវិធានធនលើការអន់ថយ និងការកំណត់ទ្រនាប់ដើមទុននៃគ្រឹះស្ថានហិរញ្ញវត្ថុ ដែលនាំមកនូវឱកាស និងបញ្ហាប្រឈមនានារបស់គ្រឹះស្ថានហិរញ្ញវត្ថុទាំងអស់ ។ ស្ថាប័នហិរញ្ញវត្ថុទាំងអស់បន្តប៉ះពាល់ដល់ចំណូលខ្លះៗ ប៉ុន្តែបានជួយកាត់បន្ថយហានិភ័យ សម្រាប់គ្រឹះស្ថានហិរញ្ញវត្ថុ និងបង្កើនគុណភាពឥណទាន ។ បញ្ញត្តិទាំងនោះអាចជួយពង្រឹងមូលដ្ឋានដើមទុន ដើម្បីដោះស្រាយការខាតបង់នានា ដែលអាចកើតឡើងដល់ស្ថាប័ននានា ។ ទប់ស្កាត់ការកាត់បន្ថយដើមទុនដល់កម្រិតទាបជាងតម្រូវការបម្រុងកាតព្វកិច្ចអប្បបរមា និងកាត់បន្ថយហានិភ័យពីទំនាក់ទំនងរវាងវិស័យហិរញ្ញវត្ថុក៏ដូចជាជួយបង្កើតបរិស្ថានវិន័យឥណទាន ខណៈពេលដែលការត្រួសត្រាយផ្លូវសម្រាប់កំណើនដ៏មានស្ថិរភាពនៅក្នុងអាជីវកម្មធនាគារទូទៅ ។

ក្នុងឆ្នាំ២០១៨ នេះ ខ្ញុំសូមណែនាំនូវសេវាអេស៊ីលីដាយូនីធីទាន់ចិត្ត ។ សេវានេះមិនត្រឹមតែបម្រើអតិថិជនទាំងក្រុមហ៊ុន និងឯកត្តជនបាន ២៤ម៉ោងប៉ុណ្ណោះទេ ថែមទាំងពង្រីកទំនាក់ទំនងអាជីវកម្មយ៉ាងទូលំទូលាយតាមរយៈ ប្រព័ន្ធ API ភ្ជាប់ទៅកាន់ក្រុមហ៊ុនទូទាត់នានា ដែលទទួលបានការអនុម័តពីធនាគារជាតិ នៃកម្ពុជា ។ ជាមួយសេវាអេស៊ីលីដាយូនីធីទាន់ចិត្ត លោកអ្នកអាចគ្រប់គ្រងជំនួញរបស់លោកអ្នកប្រកបដោយប្រសិទ្ធភាព និងអាចធ្វើប្រតិបត្តិការសេវាធនាគារអេស៊ីលីដា បានគ្រប់ពេលវេលា គ្រប់ទីកន្លែង ដោយសុវត្ថិភាពខ្ពស់ ។

ជាចុងបញ្ចប់ ខ្ញុំសូមថ្លែងអំណរគុណយ៉ាងជ្រាលជ្រៅចំពោះអតិថិជនដ៏វៃឆ្លាត ក្រុមប្រឹក្សាភិបាល ថ្នាក់គ្រប់គ្រង និងបុគ្គលិក ក្រុមប្រឹក្សាយោបល់ព្រមទាំងរាជរដ្ឋាភិបាល ធនាគារជាតិនៃកម្ពុជា ដែលបានគាំទ្រដល់ធនាគារ អេស៊ីលីដា ភីអិលស៊ី ក្នុងឆ្នាំ២០១៨ កន្លងមក ។ សូមជូនពរដល់លោកអ្នក និងក្រុមគ្រួសារ ក្នុងឆ្នាំ២០១៩ ទទួលបាននូវសេចក្តីសុខកាយ សប្បាយចិត្ត ចម្រើនដោយប្រយោជន៍ ជោគជ័យក្នុងនាទីការងារនិងមុខជំនួញ ប្រកបដោយគុណភាព និងប្រសិទ្ធភាពដ៏ឧត្តុង្គឧត្តមកុំបីឃ្លៀងឃ្លាតឡើយ ។

បណ្ឌិត អ៊ិន ចាន់នី

ប្រធាននាយកប្រតិបត្តិ

ថ្ងៃទ២៨ ខែកុម្ភៈ ឆ្នាំ២០១៩

កិច្ចប្រជុំគណៈកម្មការមូលបត្រកម្ពុជា នាថ្ងៃទី៨ ខែសីហា ឆ្នាំ២០១៨ ស្តីពី "អភិបាលកិច្ចសាជីវកម្ម - មធ្យោបាយក្នុងការកម្លាយខ្លួនរបស់អាជីវកម្ម"

អង្គការលេខ

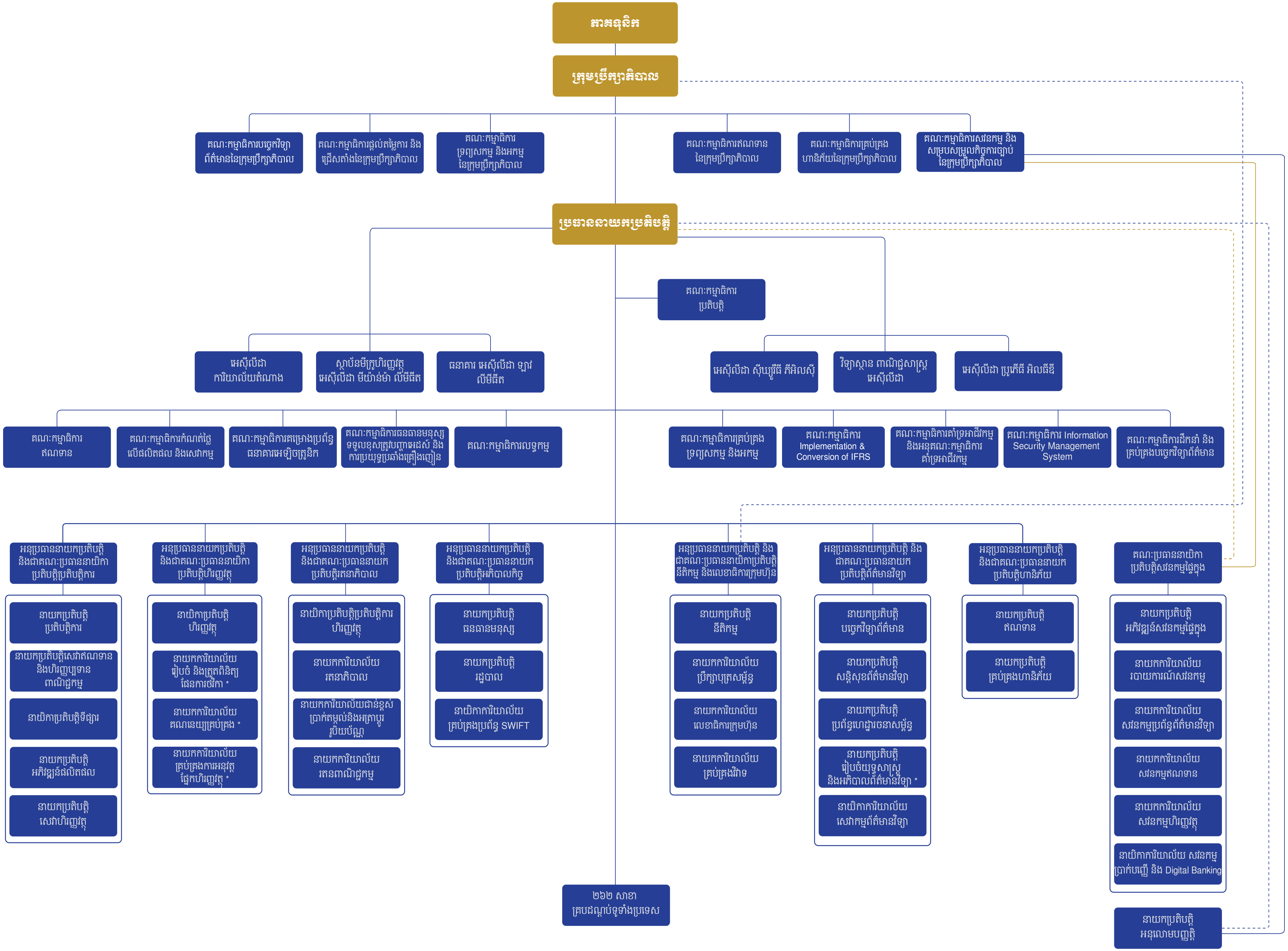

*បានតែងតាំងនៅថ្ងៃទី០១ ខែមករា ឆ្នាំ២០១៩

បណ្ដាញប្រតិបត្តិការ

ធនាគារអេស៊ីលីដា មានសាខា
ចំនួន ២៦២ គ្របដណ្ដប់គ្រប់ខេត្ត និងរាជធានី នៅព្រះរាជាណាចក្រកម្ពុជា
និងចំនួន ៣៩ សាខា នៅសាធារណរដ្ឋប្រជាធិបតេយ្យប្រជាមានិតឡាវ ព្រមទាំង
៩ សាខា នៅសាធារណរដ្ឋសហភាពមីយ៉ាន់ម៉ា ។

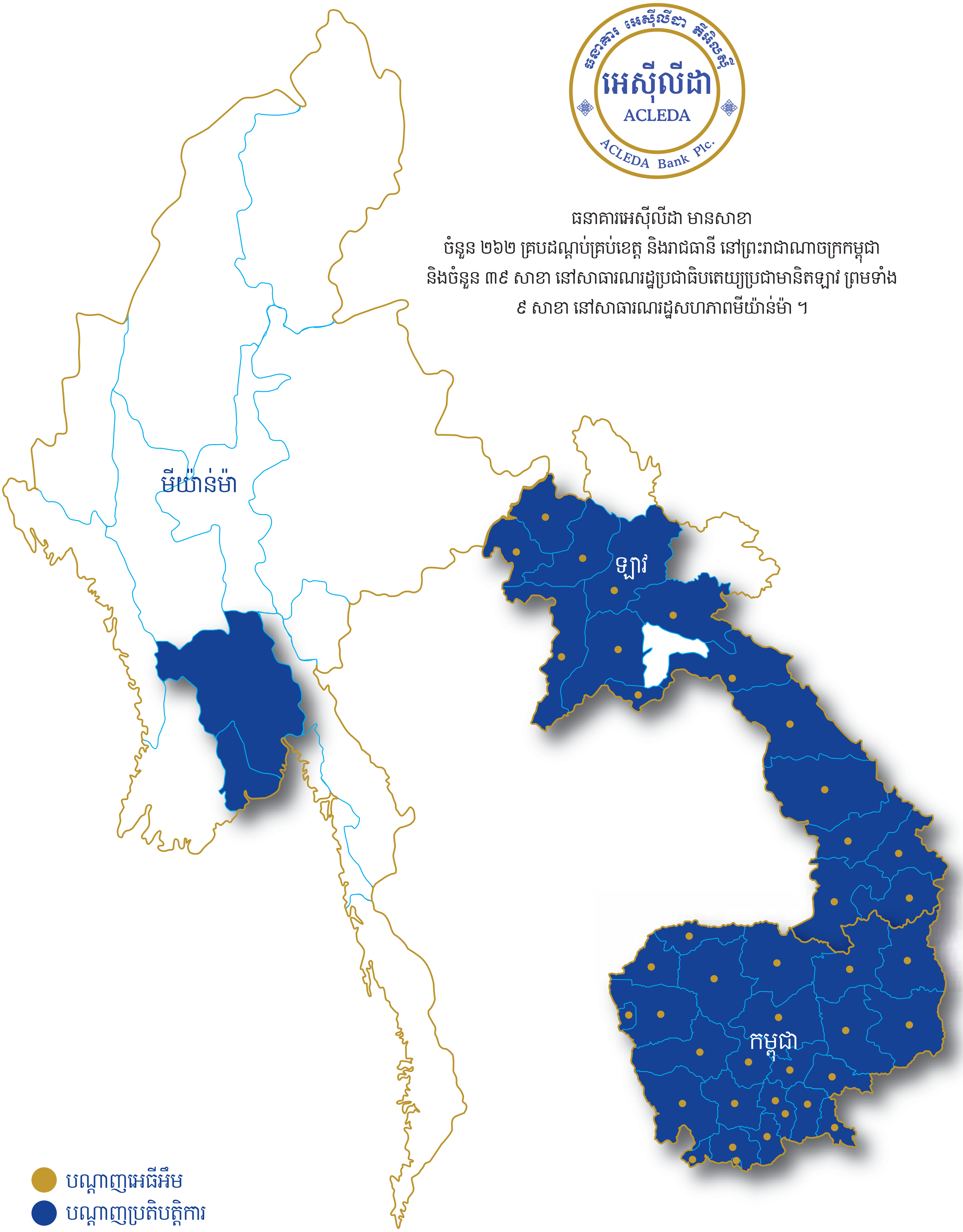

អភិបាលកិច្ចសាជីវកម្ម

ធនាគារ អេស៊ីលីដា ភីអិលស៊ី ទទួលស្គាល់នូវលក្ខណៈដ៏សំខាន់ នៃអភិបាលកិច្ចសាជីវកម្ម ដើម្បីគាំទ្រពីស្ថិរភាព នៃការរីកចម្រើនរបស់ធនាគារបង្កើនប្រសិទ្ធភាព ការងារ និងប្រាក់ចំណេញ បង្កើនតម្លៃរបស់ភាគទុនិក និងជំនឿទុកចិត្តដល់ភាគទុនិក អតិថិជន បុគ្គលិក ព្រមទាំងសាធារណជនទូទៅ ។ ក្រុមប្រឹក្សាភិបាលគាំទ្រ និងលើកទឹកចិត្តឱ្យអនុវត្តគោលនយោបាយអភិបាលកិច្ចសាជីវកម្ម រួមទាំងក្រមសីលធម៌ ។

កិច្ចប្រជុំភាគទុនិក

ធនាគារ អេស៊ីលីដា ភីអិលស៊ី បើកកិច្ចប្រជុំប្រចាំឆ្នាំរបស់ភាគទុនិក ដោយអនុលោមទៅតាមច្បាប់ លក្ខន្តិកៈ និងបទប្បញ្ញត្តិផ្សេងៗដែលពាក់ព័ន្ធ ។ ក្នុងឆ្នាំ២០១៨ កិច្ចប្រជុំប្រចាំឆ្នាំរបស់ភាគទុនិកបានប្រព្រឹត្តិទៅនៅការិយាល័យកណ្តាលរបស់ធនាគារ អេស៊ីលីដា ភីអិលស៊ី នាថ្ងៃទី១០ ខែឧសភា ឆ្នាំ២០១៨ និងបានប្រជុំសម្រេចតាមអ៊ីម៉ែល ចំនួន១០ដងបន្ថែមទៀតនៅក្នុងឆ្នាំនោះ ។ ធនាគារបានប្រតិបត្តិដូចខាងក្រោម ៖

មុនបើកកិច្ចប្រជុំ

ធនាគារបានរៀបចំឯកសារមួយចំនួន ជាភាសាអង់គ្លេស និងបានផ្ញើជូនភាគទុនិកទាំងអស់ មុនពេលបើកកិច្ចប្រជុំ ។ ឯកសារទាំងនោះមានដូចជាៈ កំណត់សម្គាល់ក្នុងកិច្ចប្រជុំ របៀបវារៈលម្អិត តួលេខសំខាន់ៗ សេចក្តីសម្រេច និងអនុសាសន៍របស់ក្រុមប្រឹក្សាភិបាល ឯកសារគាំទ្រ របាយការណ៍ប្រចាំឆ្នាំ២០១៧ និងរបាយការណ៍ហិរញ្ញវត្ថុរបស់សវនករខាងក្រៅ ។

អំឡុងពេលប្រជុំ

កិច្ចប្រជុំភាគទុនិកប្រចាំឆ្នាំ២០១៨ បានដឹកនាំដោយប្រធានក្រុមប្រឹក្សាភិបាល ។ ភាគទុនិកទាំងអស់មានឱកាសគ្រប់គ្រាន់ ដើម្បីសាកសួរ និងផ្តល់អនុសាសន៍ ព្រមទាំងអាចស្នើសុំពន្យល់ ឬបញ្ជាក់បញ្ហាផ្សេងៗពីប្រធានក្រុមប្រឹក្សាភិបាល និងថ្នាក់គ្រប់គ្រង ។ កំណត់ហេតុប្រជុំ និងមតិអនុម័ត ត្រូវបានកត់ត្រាដោយលេខាធិការក្រុមហ៊ុន របស់ធនាគារ ។

ចំណុចចម្បងៗដែលបានអនុម័ត ក្នុងកិច្ចប្រជុំប្រចាំឆ្នាំ២០១៨ មាន ៖

- អនុម័តបង្កើនដើមទុនរបស់ អេស៊ីលីដា ប្រូភើធី អិលធីឌី ចំនួន ១៥.០០០ ដុល្លារអាមេរិក ។
- អនុម័តបង្កើត "អង្គការមូលនិធិ អេស៊ីលីដា-ចារឌីន សម្រាប់ការអប់រំ" និងអនុញ្ញាតឱ្យប្រើការិយាល័យកណ្តាលរបស់ ធនាគារ អេស៊ីលីដា ភីអិលស៊ី ជាការិយាល័យរបស់ខ្លួន ព្រមទាំងបានចុះឈ្មោះនៅក្រសួងមហាផ្ទៃ ។
- អនុម័តបង្កើនដើមទុនរបស់ វិទ្យាស្ថាន ពាណិជ្ជសាស្រ្ត អេស៊ីលីដា ចំនួន ២លាន ដុល្លារអាមេរិក និងផ្តល់ប្រាក់កម្ចីអាទិភាព ចំនួន ៤លាន ដុល្លារអាមេរិក ក្នុងឆ្នាំ២០១៨ និងចំនួន ១លាន ដុល្លារអាមេរិក ក្នុងឆ្នាំ២០១៩ ។
- អនុម័តតែងតាំង លោក លី ថៃ ជាតំណាងភាគទុនិកថ្មីរបស់ក្រុមហ៊ុន អេ អេស អេ នៅក្នុងធនាគារ អេស៊ីលីដា ភីអិលស៊ី ជំនួសលោក ស្វាយ ហៃ ។
- អនុម័តគោលការណ៍ណែនាំទូទាំងផ្សេងៗ ។
- អនុម័តរបាយការណ៍ហិរញ្ញវត្ថុរួម និងដាច់ដោយឡែក ព្រមទាំងលិខិតថ្នាក់គ្រប់គ្រង សម្រាប់ដំណាច់ឆ្នាំ ថ្ងៃទី៣១ ខែធ្នូ ឆ្នាំ២០១៧ ដែលបានធ្វើសវនកម្មដោយក្រុមហ៊ុន PwC ។
- អនុម័តការបែងចែកភាគលាភសម្រាប់ឆ្នាំ២០១៧ នៃប្រាក់ចំណេញក្រោយដកពន្ធ និងផ្ទេរប្រាក់ចំណេញក្រោយដកពន្ធដែលនៅសល់ទៅជាទុនបម្រុងរបស់ធនាគារ ។
- អនុម័តបង្កើនដើមទុន ពីការបែងចែកភាគលាភ ។
- អនុម័តលើរបាយការណ៍ប្រចាំឆ្នាំ២០១៧ របស់ធនាគារ និងក្រុមហ៊ុនបុត្រសម្ព័ន្ធ ។
- អនុម័តគោលនយោបាយភាគលាភ ។
- អនុម័តលើលិខិតចូលរួមសវនកម្ម ជាមួយក្រុមហ៊ុន KPMG និងថ្លៃសេវាសម្រាប់សវនកម្ម ។
- អនុម័តបង្កើនដើមទុនចុះបញ្ជីរបស់ ស្ថាប័នមីក្រូហិរញ្ញវត្ថុ អេស៊ីលីដា មីយ៉ាន់ម៉ា ចំនួន ៨លាន ដុល្លារអាមេរិក ។
- អនុម័តរបាយការណ៍ហិរញ្ញវត្ថុរួម និងដាច់ដោយឡែក របស់ធនាគារ អេស៊ីលីដា ភីអិលស៊ី សម្រាប់ដំណាច់ឆ្នាំ ថ្ងៃទី៣១ ខែធ្នូ ឆ្នាំ២០១៧ ដោយអនុឡោមតាមរបាយការណ៍ហិរញ្ញវត្ថុស្តង់ដារអន្តរជាតិ របស់ប្រទេសកម្ពុជា (CIFRS) ដែលបានរៀបចំដោយ PwC ។
- អនុម័ត និងទទួលស្គាល់លោក Yuichi Nishimura ជាតំណាងភាគទុនិករបស់ SMBC នៅក្នុងធនាគារ អេស៊ីលីដា ភីអិលស៊ី ។

បន្ទាប់ពីប្រជុំ

កំណត់ហេតុកិច្ចប្រជុំភាគទុនិកប្រចាំឆ្នាំ២០១៨ ត្រូវបានផ្ញើជូនគ្រប់ភាគទុនិកទាំងអស់ ដើម្បីជ្រាបជាព័ត៌មាន និងសម្រាប់កិច្ចប្រជុំបន្ទាប់ ។

ភាគទុនិក

ភាគទុនិក គឺជាម្ចាស់របស់ធនាគារ ។ ភាគទុនិកមានសិទ្ធិអនុម័តលើយុទ្ធសាស្រ្តនានា ប៉ុន្តែភាគទុនិកពុំមានសិទ្ធិអំណាចគ្រប់គ្រងផ្ទាល់លើការងារទាំងអស់នេះទេ ទោះបីយ៉ាងណាក៏ដោយ ភាគទុនិកអាចផ្ទេរការទទួលបន្ទុកទាំងនេះទៅឱ្យក្រុមប្រឹក្សាភិបាល តាមរយៈអនុស្សរណៈ និងលក្ខន្តិកៈរបស់ធនាគារ ។

អេស៊ីលីដា ហ្វាយណាន់ហ្សល់ ត្រាស់

អេស៊ីលីដា ហ្វាយណាន់ហ្សល់ ត្រាស់ ជាអ្នកបន្តវេនពី អង្គការ អេស៊ីលីដា ដោយអនុលោមតាមអនុក្រឹត្យលេខ : ៤៧៦ អនក្រ-បក ចុះថ្ងៃទី២៦ ខែសីហា ឆ្នាំ២០១៣ របស់រាជរដ្ឋាភិបាលនៃព្រះរាជាណាចក្រកម្ពុជា ស្តីពីបរធនបាលកិច្ចហិរញ្ញវត្ថុ និងប្រកាសលេខៈ ១០៤១ សហវ-ប្រក ចុះថ្ងៃទី២៦ ខែកញ្ញា ឆ្នាំ២០១៤ របស់ក្រសួងសេដ្ឋកិច្ច និងហិរញ្ញវត្ថុ ស្តីពីការគ្រប់គ្រង និងការត្រួតពិនិត្យបរធនបាលកិច្ចហិរញ្ញវត្ថុ ។ អេស៊ីលីដា ហ្វាយណាន់ហ្សល់ ត្រាស់ បានទទួលវិញ្ញាបនបត្រ ចុះបញ្ជីបរធនបាលកិច្ចហិរញ្ញវត្ថុ លេខៈ ២៦៩ សហវ.អឧហ ចុះថ្ងៃទី១៩ ខែសីហា ឆ្នាំ២០១៥ របស់ក្រសួងសេដ្ឋកិច្ច និងហិរញ្ញវត្ថុ ដែលមានការិយាល័យចុះបញ្ជីនៅ អគារលេខ៦១ មហាវិថីព្រះមុនីវង្ស សង្កាត់ស្រះចក ខណ្ឌដូនពេញ រាជធានីភ្នំពេញ ។ អេស៊ីលីដា ហ្វាយណាន់ហ្សល់ ត្រាស់ មានគោលបំណង និងតួនាទីដូចខាងក្រោម ៖

- បង្កើតនូវកាលានុវត្តភាពការងារ និងផ្តល់ប្រភពចំណូល ដើម្បីចូលរួមអភិវឌ្ឍន៍សេដ្ឋកិច្ច នៃព្រះរាជាណាចក្រកម្ពុជា ។
- ជួយលើកស្ទួយ និងជួយគ្រាំទ្រដល់ការរីកចម្រើន នៃវិទ្យាសាស្រ្តពាក់ព័ន្ធនឹងការអភិវឌ្ឍវិស័យសេដ្ឋកិច្ច រួមមាន វិស័យធនាគារ និងហិរញ្ញវត្ថុ និងផ្តោតសំខាន់ ទៅលើចំណេះដឹងផ្នែកហិរញ្ញវត្ថុ ។
- លើកស្ទួយកាលានុវត្តភាពសេដ្ឋកិច្ច និងអប់រំដល់យុវជន និងប្រជាពលរដ្ឋដែលមានចំណូលទាប ។
- ចូលរួមចំណែកការធ្វើឱ្យប្រសើរឡើងនូវសេវាកម្មហិរញ្ញវត្ថុ តាមរយៈធនាគារ អេស៊ីលីដា ភីអិលស៊ី និងក្រុមហ៊ុនបុត្រសម្ព័ន្ធ ដើម្បីជំរុញការអភិវឌ្ឍសេដ្ឋកិច្ចក្នុងស្រុក ។

អេស៊ីលីដា ហ្វាយណាន់ហ្សល់ ត្រាស់ ជាភាគទុនិកមួយរបស់ធនាគារ អេស៊ីលីដា ភីអិលស៊ី ដែលបានបង្កើតឡើង អនុលោមតាមច្បាប់នៃរាជរដ្ឋាភិបាលនៃព្រះរាជាណាចក្រកម្ពុជា មានគោលដៅលើកទឹកចិត្តដល់ធនាគារ អេស៊ីលីដា ភីអិលស៊ី ឱ្យប្រកាន់ខ្ជាប់នូវគោលបំណង ដើម្បីគាំទ្រដល់សហគ្រាសខ្នាតតូចបំផុត ខ្នាតតូច និងមធ្យម និងរក្សានូវសញ្ជាតិជាក្រុមហ៊ុនខ្មែរ របស់ធនាគារ អេស៊ីលីដា ភីអិលស៊ី ។

អេស៊ីលីដា ហ្វាយណាន់ហ្សល់ ត្រាស់ ត្រូវបន្តអនុវត្តដោយផ្ទាល់ និងដាច់ដោយឡែកនូវគោលបំណងមិនរកប្រាក់ចំណេញ ដូចបានរៀបរាប់ខាងលើ ។ អេស៊ីលីដា ហ្វាយណាន់ហ្សល់ ត្រាស់ ធ្វើសកម្មភាពជាប្រយោជន៍ដល់ជនទូទៅ និងមិនអនុវត្តគោលបំណងចម្បង ដើម្បីផលប្រយោជន៍ពាណិជ្ជកម្មឯកជនផ្ទាល់ខ្លួនឡើយ ។ អេស៊ីលីដា ហ្វាយណាន់ហ្សល់ ត្រាស់ មិនមែនជាស្ថាប័ននយោបាយ និងមិនចំណុះឱ្យគណៈបក្សនយោបាយណាមួយឡើយ ។ អេស៊ីលីដា ហ្វាយណាន់ហ្សល់ ត្រាស់ អាចប្រើប្រាស់មធ្យោបាយហិរញ្ញវត្ថុ ដូចបានកំណត់ក្នុងអនុស្សរណៈ និងលក្ខន្តិកៈ នេះតែប៉ុណ្ណោះ ។ គ្មានបុគ្គលណាមួយទទួលបានអត្ថប្រយោជន៍ពីការផ្តល់តម្លៃការខ្ពស់ដោយវិសមាមាត្រ ឬទទួលបានពីការចំណាយ ដែលផ្ទុយទៅនឹងគោលបំណងនៃ អេស៊ីលីដា ហ្វាយណាន់ហ្សល់ ត្រាស់ ឡើយ ។

ក្រុមហ៊ុន អេ អេស អេ ភីអិលស៊ី (ASA, Plc.)

អេ អេស អេ ភីអិលស៊ី (ASA, Plc.) បានបង្កើតឡើងក្នុងលក្ខណៈជាក្រុមហ៊ុនកាន់កាប់ភាគហ៊ុនមួយ និងជាយន្តការមួយដែលបុគ្គលិកអាចចូលរួមនៅក្នុងការរីកចម្រើនរយៈពេលវែង និងការបង្កើនតម្លៃភាគហ៊ុននៅក្នុងធនាគារ អេស៊ីលីដា ភីអិលស៊ី តាមរយៈការធ្វើជាម្ចាស់ផលប្រយោជន៍នៅក្នុងភាគហ៊ុនរបស់ធនាគារ និងដើម្បីចូលរួមក្នុងសកម្មភាពផ្សេងទៀតដែលមានសារៈសំខាន់ និងមានហេតុផលសមរម្យ ការវិនិច្ឆ័យ នៃក្រុមប្រឹក្សាភិបាល និងគណៈគ្រប់គ្រងប្រតិបត្តិ និងការសម្រេចគោលបំណងខាងមុខនេះ ។

COFIBRED – Compagnie Financière de la BRED (BRED's financial company)

COFIBRED គឺជាបុត្រសម្ព័ន្ធពេញលេញរបស់ BRED BanquePopulaire ។ ដោយសារសកម្មភាព BRED អភិវឌ្ឍន៍ខ្លាំងលើឆាកអន្តរជាតិ នៅឆ្នាំ២០០៨ ក៏សម្រេចឱ្យមានការរៀបចំបុត្រសម្ព័ន្ធ និងផ្នែកដែលពាក់ព័ន្ធទាំងអស់ស្ថិតនៅក្នុងស្ថាប័នតែមួយ ដោយមានឈ្មោះថា Cofibred ។ ភាគហ៊ុនរបស់ Cofibred បានមកពីបុត្រសម្ព័ន្ធ និងស្ថាប័នដែលពាក់ព័ន្ធចំនួនជាង ៤៥ ដែលមានទឹកប្រាក់សរុបប្រហែល ១ពាន់លានអឺរ៉ូ ក្នុងវិស័យធនាគារ, ធានារ៉ាប់រង, អ៊ីខុមមើស និង/ឬ ក្រុមហ៊ុនហិរញ្ញវត្ថុ ។ បុត្រសម្ព័ន្ធ និងស្ថាប័នដែលពាក់ព័ន្ធទាំងនេះស្ថិតនៅក្នុងទ្វីបចំនួន៥ ទូទាំងពិភពលោក ។

Sumitomo Mitsui Banking Corporation (SMBC)

SMBC គឺជាធនាគារជប៉ុនធំមួយដែលប្រតិបត្តិការទូទាំងពិភពលោក និងមានទ្រព្យសកម្មចំនួន ១៧៧.៨៥៩ ពាន់លានយេន អនុបាតដើមទុនថ្នាក់ទី១ គឺ ១៤,៩% ព្រមទាំងទទួលបានចំណាត់ថ្នាក់ A (ពី S&P's) និង A1 (ពី Moody's) ។ តាមរយៈសាខាក្នុងស្រុកចំនួន ៤៤២ (មិនរាប់បញ្ចូលអនុសាខា និងភ្នាក់ងារធនាគារ) ក្នុងប្រទេសជប៉ុន និងមានសាខាក្រៅប្រទេស ចំនួន ៨៤ (រាប់បញ្ចូលទាំងបុត្រសម្ព័ន្ធ អនុសាខា និងការិយាល័យតំណាង) នៅទូទាំងពិភពលោក ។ SMBC ផ្តល់សេវាកម្មយ៉ាងសម្បូរបែប មានដូចជា ប្រាក់បញ្ញើ, សាជីវកម្មហិរញ្ញវត្ថុ, ការវិនិយោគមូលបត្រ, ផ្ទេរប្រាក់, ប្តូរប្រាក់, សេវាអាជ្ញាប័ណ្ណបំណុលសាជីវកម្ម, សេវាកម្មប្រអប់បញ្ញើសុវត្ថិភាព, ធានាទិញមូលបត្រហិរញ្ញវត្ថុនាពេលអនាគត, និងសេវា Investment Trust Sales ។

SMBC ប្តេជ្ញាធ្វើការឆ្ពោះទៅគោលដៅរបស់ខ្លួន គឺ "ពន្លឿនយុទ្ធសាស្ត្រផ្តោតលើអាស៊ី" ។ SMBC បានវិនិយោគធនធានរបស់ខ្លួនយ៉ាងសកម្មក្នុងប្រទេសជាច្រើននៅតំបន់អាស៊ី ដែលមានសក្តានុពលរីកចម្រើនខ្លាំង ។ ដើម្បីផ្តល់ជូនអតិថិជនរបស់ធនាគារ អេស៊ីលីដា ភីអិលស៊ី ទទួលបាននូវសេវាកម្មហិរញ្ញវត្ថុសមាហរណកម្មបានល្អប្រសើរ SMBC បានផ្តល់អ្នកជំនាញជាន់ខ្ពស់មកបម្រើការជាទីប្រឹក្សា នៅក្នុងផ្នែកសាជីវកម្មអន្តរជាតិរបស់ធនាគារ អេស៊ីលីដា ភីអិលស៊ី ចាប់តាំងពីឆ្នាំ២០១៣ មក ។

ក្រុមហ៊ុនមេរបស់ SMBC គឺ Sumitomo Mitsui Financial Group, Inc. (SMFG) បានចុះបញ្ជីនៅផ្សារភាគហ៊ុនតូក្យូ, Nagoya និង New York និងមានមូលធនប្រហែល ៥,៦ពាន់លានយ៉េន គិតត្រឹមថ្ងៃទី២១ ខែកុម្ភៈ ឆ្នាំ ២០១៩ ។ សម្រាប់ព័ត៌មានបន្ថែមអំពី SMBC សូមទស្សនាវេបសាយ ៖ www.smfg.co.jp/english ។

ORIX Corporation

ក្រុមហ៊ុន ORIX (TSE: 8591; NYSE: IX) ជាក្រុមហ៊ុនកាលានុវត្ត, វិនិយោគចម្រុះ, ការបង្កើតថ្មីទូទាំងពិភពលោក ដែលបង្ហាញឱ្យឃើញ កំណត់ត្រានៃការទទួលបានប្រាក់ចំណេញ ។ ORIX បានបង្កើតឡើងនៅឆ្នាំ១៩៦៤ ហើយបច្ចុប្បន្នកំពុងធ្វើប្រតិបត្តិការអាជីវកម្មផលបត្រចម្រុះ, សេវាហិរញ្ញវត្ថុ និងការវិនិយោគផ្សេងៗ ។ សកម្មភាពអាជីវកម្មក្នុងវិស័យជាច្រើនរបស់ក្រុមហ៊ុន Orix មានដូចជា ៖ ថាមពល, មូលធនឯកជន, ហោដ្ឋារចនាសម្ព័ន្ធ, រថយន្ត, នាវា និងយន្តហោះ, អចលនទ្រព្យ និងសេវាកម្មហិរញ្ញវត្ថុលក់រាយផ្សេងៗទៀត ។ ក្រុមហ៊ុន Orix បានពង្រីកអាជីវកម្មរបស់ខ្លួននៅទូទាំងពិភពលោក ដោយបង្កើតទីតាំងជាច្រើននៅក្នុង ៤០ ប្រទេស និងតំបន់ផ្សេងៗនៅទូទាំងពិភពលោក ។ តាមរយៈសកម្មភាពអាជីវកម្មទាំងនេះ ធ្វើឱ្យក្រុមហ៊ុន Orix បាន ប្តេជ្ញាធ្វើជាក្រុមហ៊ុនសម្រាប់ប្រជាជន និងចីរភាពបរិស្ថាន ។ សម្រាប់ព័ត៌មានបន្ថែម សូមទស្សនាវេបសាយ ៖ www.orix.co.jp/grp/en/ ។

Triodos Microfinance Fund, Triodos Fair Share Fund, និង Triodos Sustainable Finance Foundation,

Triodos Sustainable Finance Foundation (បង្កើតឡើងពី Triodos-Doen Foundation), Triodos Fair Share Fund និង Triodos Microfinance Fund គឺជាមូលនិធិវិនិយោគបី គ្រប់គ្រងដោយ Triodos Investment Management ។ Triodos Investment Management គឺជាបុត្រសម្ព័ន្ធពេញលេញ និងកាន់កាប់ភាគហ៊ុនចំនួន ១០០% ដោយធនាគារ Triodos ដែលជាធនាគារមួយ មាននិរន្តរភាពឈានមុខគេនៅលើពិភពលោក ។ មូលនិធិនេះ ផ្តោតការយកចិត្តទុកដាក់ទៅលើការផ្តល់សេវាហិរញ្ញវត្ថុជូន ប្រជាជន និងសហគ្រាសខ្នាតតូច និងមធ្យម ដែលមានចំណូលទាបនៅក្នុងប្រទេសកំពុងអភិវឌ្ឍ ដើម្បីរួមចំណែកក្នុងវិស័យហិរញ្ញវត្ថុមួយប្រកបដោយនិរន្តរភាព ។

Triodos Microfinance Fund

Triodos Microfinance Fund បានបង្កើតឡើងនៅក្នុង ឆ្នាំ២០០៩ និងជាមូលនិធិបើកដោយមានភាគហ៊ុន របស់អ្នកវិនិយោគ អ្នកមានទ្រព្យសម្បត្តិច្រើន និងអតិថិជនធនាគារឯកជននៅពាសពេញទ្វីបអឺរ៉ុប ។ សកម្មភាពចម្បងរបស់មូលនិធិនេះ ផ្តោតលើការបង្កើតស្ថាប័នមីក្រូហិរញ្ញវត្ថុ និងធនាគារ ដែលមានឯកសារបញ្ជាក់ត្រឹមត្រូវ ។ នៅចុងឆ្នាំ២០១៨ ទ្រព្យសកម្មសរុបរបស់មូលនិធិនេះ មានចំនួន ៣៧១,៥ លានអឺរ៉ូ ។

Triodos Fair Share Fund

Triodos Fair Share Fund បានបង្កើតឡើងនាឆ្នាំ២០០២ ក្នុងប្រទេសហូល្លង់ គឺជាមូលនិធិដំបូងគេបង្អស់ និងដ៏កម្រនៅក្នុងពិភពលោក ដែលផ្តល់ឱកាសដល់សាធារណជនទូទៅក្នុងការវិនិយោគ ក្នុងស្ថាប័នធនាគារ និងមីក្រូហិរញ្ញវត្ថុ ។ នៅចុងឆ្នាំ២០១៨ ទ្រព្យសកម្មសរុបរបស់មូលនិធិនេះ មានចំនួន ៣៦០,៥ លានអឺរ៉ូ ។

Triodos Sustainable Finance Foundation

Triodos Sustainable Finance Foundation មានគំនិតផ្តួចផ្តើមផ្តល់ហិរញ្ញវត្ថុដែលជួយពន្លឿនស្ថិរភាព នៃការអភិវឌ្ឍទូទាំងពិភពលោក ដោយផ្តោតលើសេវាហិរញ្ញវត្ថុគ្រប់ប្រភេទ ។

ក្រុមប្រឹក្សាភិបាល

(ពីឆ្វេងទៅស្តាំ) បណ្ឌិត Pieter Kooi, លោក Marc Robert, លោកស្រី Femke Bos, លោក រ័ត្ន យូម៉េង, លោក ឆាយ សឿន, បណ្ឌិត អ៊ិន ចាន់នី, កញ្ញា Heng Su Yin, លោក Ryoji Nishimura, លោក Cornelius Obert, លោក Ian S. Lydall

សមាជិក-សមាជិកាក្រុមប្រឹក្សាភិបាល ត្រូវបានតែងតាំងដោយភាគទុនិក សម្រាប់អាណត្តិ ៣ឆ្នាំ ដើម្បីធ្វើសកម្មភាពតំណាងឱ្យពួកគេផ្ទាល់ ។ តាមលក្ខន្តិកៈ បានបញ្ជាក់ថា សមាសភាពក្រុមប្រឹក្សាភិបាលត្រូវមាន ១០រូប និង ៖

- ក្រុមប្រឹក្សាភិបាល ទទួលខុសត្រូវលើការកំណត់យុទ្ធសាស្ត្រ របស់ធនាគារ និងគ្រប់គ្រងរាល់ប្រតិបត្តិការអាជីវកម្ម ។ សមាជិក-សមាជិកាក្រុមប្រឹក្សាភិបាលទាំងអស់ ត្រូវធ្វើកិច្ចការ ដើម្បីជាប្រយោជន៍ខ្ពស់បំផុត សម្រាប់ធនាគារ ។
- អំណាចរបស់ក្រុមប្រឹក្សាភិបាលត្រូវអនុវត្តរួមគ្នា ហើយគ្មានសមាជិក-សមាជិកាណាម្នាក់មានអំណាចក្នុងការផ្តល់ការណែនាំ ឬបង្គាប់បញ្ជាតែឯកឯងលើថ្នាក់ដឹកនាំ ឬបុគ្គលិកណាម្នាក់របស់ធនាគារ ឬចុះហត្ថលេខាលើកិច្ចសន្យា ឬដឹកនាំគ្រប់គ្រងប្រតិបត្តិការរបស់ធនាគារបានឡើយ លើកលែងតែមានការផ្ទេរអំណាចជាក់លាក់ឱ្យអនុវត្ត តាមរយៈសេចក្តីសម្រេចរបស់ក្រុមប្រឹក្សាភិបាល ។
- សមាជិក-សមាជិកាម្នាក់ៗ អាចពិនិត្យដោយគ្មានកំណត់ ចំពោះឯកសារ និងកំណត់ត្រាផ្សេងៗរបស់ធនាគារ គ្រប់ពេលម៉ោងធ្វើការ ។

ក្រុមប្រឹក្សាភិបាល ធ្វើការជ្រើសតាំងនូវសមាជិកម្នាក់ ឱ្យធ្វើជាប្រធានក្រុមប្រឹក្សាភិបាល តាមរយៈការបោះឆ្នោត ដោយយកតាមសំឡេងភាគច្រើនហើយ បុគ្គលនោះជាអ្នកដឹកនាំ នូវរាល់កិច្ចប្រជុំក្រុមប្រឹក្សាភិបាល ក៏ដូចជាមហាសន្និបាតប្រចាំឆ្នាំ ។

ក្រុមប្រឹក្សាភិបាល ទទួលខុសត្រូវលើអភិបាលកិច្ចសាជីវកម្ម និងជំរុញអភិវឌ្ឍន៍ជោគជ័យរបស់ធនាគារ តាមរយៈការដឹកនាំរាល់ប្រតិបត្តិការការងារ និងអាជីវកម្ម ។ ក្រុមប្រឹក្សាភិបាលជាអ្នកតែងតាំង និងអាចដកតំណែងរបស់ប្រធាននាយកប្រតិបត្តិ ។ ក្រុមប្រឹក្សាភិបាលក៏ធានាផងដែរថាធនធានមនុស្ស ដែលចាំបាច់មានគ្រប់គ្រាន់ក្នុងការបង្កើតយុទ្ធសាស្ត្រ និងគោលដៅហិរញ្ញវត្ថុជាមួយថ្នាក់គ្រប់គ្រងដើម្បីដាក់ឱ្យថ្នាក់គ្រប់គ្រងអនុវត្ត ព្រមទាំងត្រួតពិនិត្យលើការអនុវត្តរបស់ថ្នាក់គ្រប់គ្រងដោយផ្ទាល់ និងតាមរយៈគណៈកម្មាធិការក្រុមប្រឹក្សាភិបាល ។

ក្រុមប្រឹក្សាភិបាលបានបង្កើតគណៈកម្មាធិការ ចំនួន៦ ដូចជា គណៈកម្មាធិការសវនកម្ម និងសម្របសម្រួលកិច្ចការច្បាប់ គណៈកម្មាធិការឥណទាន គណៈកម្មាធិការគ្រប់គ្រងទ្រព្យសកម្ម និងអកម្ម គណៈកម្មាធិការផ្តល់តម្លៃការ និងជ្រើសតាំង គណៈកម្មាធិការគ្រប់គ្រងហានិភ័យ និងគណៈកម្មាធិការបច្ចេកវិទ្យាព័ត៌មាន ព្រមទាំងបង្កើតនូវ គណៈកម្មាធិការផ្សេងទៀត អាស្រ័យទៅតាមតម្រូវការចាំបាច់ ដើម្បីដំណើរការប្រតិបត្តិការអាជីវកម្មរបស់ធនាគារ ។ គណៈកម្មាធិការរបស់ក្រុមប្រឹក្សាភិបាលទាំងនេះ ត្រូវបង្កើតឡើងអាស្រ័យទៅនឹងក្រុមប្រឹក្សាភិបាល ហើយសមាជិក-សមាជិកាទាំងអស់នៅក្នុងគណៈកម្មាធិការ នឹងត្រូវអនុម័តដោយក្រុមប្រឹក្សាភិបាល ។ គណៈកម្មាធិការទាំងនេះ មិនអនុវត្តអំណាចរបស់ក្រុមប្រឹក្សាភិបាលឡើយ លើកលែងតែមានការផ្ទេរសិទ្ធិអំណាចជាផ្លូវការ តែត្រូវផ្តល់អនុសាសន៍ដល់ក្រុមប្រឹក្សាភិបាល ចំពោះសកម្មភាពរួមរបស់ពួកគេ ។ គួរបញ្ជាក់ផងដែរថា សមាជិកភាពនៃគណៈកម្មាធិការមិនកំណត់ថា ត្រូវតែជាសមាជិក-សមាជិកាក្រុមប្រឹក្សាភិបាលនោះទេ ពោលគឺអាចជាអ្នកគ្រប់គ្រង ឬបុគ្គលណាផ្សេងទៀត ដែលសមស្របក្នុងតួនាទីរបស់គណៈកម្មាធិការនីមួយៗ ។ ប៉ុន្តែប្រធាននៃគណៈកម្មាធិការក្រុមប្រឹក្សាភិបាល គឺចាំបាច់ត្រូវតែជាសមាជិក-សមាជិការបស់ក្រុមប្រឹក្សាភិបាល ។ គណៈកម្មាធិការសវនកម្ម និងសម្របសម្រួលកិច្ចការច្បាប់, និងគណៈកម្មាធិការផ្តល់តម្លៃការ និងជ្រើសតាំង អាចដឹកនាំអភិបាលឯករាជ ។

ចំពោះអត្ថបទពេញលេញស្តីពី គណៈកម្មាធិការក្រុមប្រឹក្សាភិបាល សមាជិកភាព និងសកម្មភាពប្រចាំឆ្នាំ២០១៨ មានបង្ហាញជូននៅក្នុងទំព័រទី៣៤ ដល់ ៣៧ ក្នុងរបាយការណ៍នេះ ។

លោក នាយ សឿន ប្រធានក្រុមប្រឹក្សាភិបាល

គណៈកម្មាធិការក្រុមប្រឹក្សាភិបាល ៖ គណៈកម្មាធិការគ្រប់គ្រងទ្រព្យសកម្ម និងអកម្ម គណៈកម្មាធិការសវនកម្ម និងសម្របសម្រួលកិច្ចការច្បាប់ គណៈកម្មាធិការឥណទាន

ជនជាតិខ្មែរ កើតក្នុងខែមេសា ឆ្នាំ១៩៥៤ ។ លោកបានចូលរួមក្នុងក្រុមប្រឹក្សាភិបាលនៅខែកញ្ញា ឆ្នាំ ២០១៤ ។ លោកបានបញ្ចប់ថ្នាក់អនុបណ្ឌិតប្រតិបត្តិគ្រប់គ្រងពាណិជ្ជកម្ម ជំនាញហិរញ្ញវត្ថុ និងគណនេយ្យ ពីសាកលវិទ្យាល័យ Preston នៅសហរដ្ឋអាមេរិក ។ លោកក៏បានបញ្ចប់វគ្គសិក្សាស្តីពីអភិបាលក្រុមហ៊ុន ពីវិទ្យាស្ថានអូស្ត្រាលីសម្រាប់អភិបាលក្រុមហ៊ុន (GAICD) ។ លោកបានចូលបម្រើការជាមួយអេស៊ីលីដា ចាប់តាំងពីខែមករា ឆ្នាំ១៩៩៣ រហូតដល់ចូលនិវត្តន៍នៅថ្ងៃទី១០ ខែមេសា ឆ្នាំ២០១៤ ។ តួនាទីចុងក្រោយមុនចូលនិវត្តន៍របស់លោកនៅក្នុងធនាគារ អេស៊ីលីដា ភីអិលស៊ី ជាអនុប្រធាននាយកប្រតិបត្តិ និងជាគណៈប្រធាននាយកប្រតិបត្តិហិរញ្ញវត្ថុ ។ លោកធ្លាប់ធ្វើជាគណនេយ្យករ និងជាអនុប្រធានគណនេយ្យករនៃមន្ទីរពាណិជ្ជកម្មខេត្តកំពត ពីឆ្នាំ១៩៨០ ដល់ឆ្នាំ១៩៩២ ។

បច្ចុប្បន្នលោកជាប្រធានក្រុមប្រឹក្សាភិបាលនៃ ធនាគារ អេស៊ីលីដា ភីអិលស៊ី សមាជិកក្រុមប្រឹក្សាភិបាលនៃធនាគារ អេស៊ីលីដា ឡាវ និងសមាជិកក្រុមប្រឹក្សាភិបាលនៃស្ថាប័នមីក្រូហិរញ្ញវត្ថុ អេស៊ីលីដា មីយ៉ាន់ម៉ា ។

បណ្ឌិត អ៊ិន ចាន់នី អភិបាល

គណៈកម្មាធិការក្រុមប្រឹក្សាភិបាល ៖ គណៈកម្មាធិការគ្រប់គ្រងទ្រព្យសកម្ម និងអកម្ម

ជនជាតិខ្មែរ កើតក្នុងខែមិថុនា ឆ្នាំ១៩៦០ ។ បណ្ឌិត អ៊ិន ចាន់នី ជាប្រធាននាយកប្រតិបត្តិរបស់ ធនាគារ អេស៊ីលីដា ភីអិលស៊ី ចាប់តាំងពីធនាគារបានបង្កើតឡើងនៅក្នុងឆ្នាំ២០០០ ។ លោកបណ្ឌិតបានក្លាយជាសមាជិកក្រុមប្រឹក្សាភិបាលរបស់ ធនាគារ អេស៊ីលីដា ភីអិលស៊ី នៅខែកញ្ញា ឆ្នាំ២០១៤ ។ បណ្ឌិត អ៊ិន ចាន់នី ជាសហស្ថាបនិករបស់ សមាគមទីភ្នាក់ងារអភិវឌ្ឍន៍សេដ្ឋកិច្ចកម្ពុជា (អេស៊ីលីដា) តាំងពីខែមករា ឆ្នាំ១៩៩៣ ។ ក្នុងតួនាទីជាប្រធាននាយកប្រតិបត្តិ លោកបណ្ឌិតដឹកនាំគណៈកម្មាធិការប្រតិបត្តិ ដែលទទួលខុសត្រូវរៀបចំផែនការយុទ្ធសាស្ត្ររួម និងដំណើរការងារអាជីវកម្មប្រចាំថ្ងៃរបស់ ធនាគារ អេស៊ីលីដា ភីអិលស៊ី ព្រមទាំងប្រតិបត្តិផែនការអាជីវកម្ម ។ លោកបណ្ឌិតទទួលខុសត្រូវផ្ទាល់ចំពោះក្រុមប្រឹក្សាភិបាល ។

ទំនួលខុសត្រូវផ្សេងទៀតរបស់លោកបណ្ឌិត រួមមាន ជាប្រធានក្រុមប្រឹក្សាភិបាលធនាគារ អេស៊ីលីដា ឡាវ និងស្ថាប័នមីក្រូហិរញ្ញវត្ថុ អេស៊ីលីដា មីយ៉ាន់ម៉ា ព្រមទាំងជាតំណាងភាគទុនិករបស់ ធនាគារ អេស៊ីលីដា ឡាវ, អេស៊ីលីដា ស៊ីយ្យូរីធី ភីអិលស៊ី, វិទ្យាស្ថាន ពាណិជ្ជសាស្ត្រ អេស៊ីលីដា, ស្ថាប័នមីក្រូហិរញ្ញវត្ថុ អេស៊ីលីដា មីយ៉ាន់ម៉ា, និងអេស៊ីលីដា ប្រូភើធី អិលធីឌី ។ លោកបណ្ឌិតក៏ជាប្រធានក្រុមប្រឹក្សាភិបាលរបស់អេស៊ីលីដា ហ្វាយណាន់ហ្សល់ ត្រាស់ ។

លោកបណ្ឌិតជាអ្នកតំណាងឱ្យធនាគារ អេស៊ីលីដា ភីអិលស៊ី ដែលជាសមាជិករបស់វេទិកាសេដ្ឋកិច្ចពិភពលោក ។

នៅក្នុងឆ្នាំ១៩៩៨ លោកបណ្ឌិតបានបញ្ចប់វគ្គគ្រប់គ្រងស្តីពី ស្ថាប័នហិរញ្ញវត្ថុសម្រាប់អភិវឌ្ឍន៍សហគ្រាសឯកជន (FIPED) ពីសាកលវិទ្យាល័យ Harvard សហរដ្ឋអាមេរិក ។ លោកបណ្ឌិតបានបញ្ចប់ការសិក្សាថ្នាក់បណ្ឌិត ផ្នែកគ្រប់គ្រងអាជីវកម្ម និងបានបញ្ចប់វគ្គសិក្សាស្តីពី អភិបាលក្រុមហ៊ុនពីវិទ្យាស្ថានអូស្ត្រាលីសម្រាប់អភិបាលក្រុមហ៊ុន (GAICD) ។

លោក រ័ត្ន យូម៉េង អភិបាល

ជនជាតិខ្មែរ កើតក្នុងឆ្នាំ១៩៦២ ។ លោក រ័ត្ន យូម៉េង បានបម្រើការឱ្យអេស៊ីលីដា ចាប់ពីខែមករា ឆ្នាំ១៩៩៩ ។ ចាប់ពីខែមករា ឆ្នាំ១៩៩៩ ដល់ខែសីហា ឆ្នាំ២០០៨ លោកបានកាន់តំណែងជាច្រើននៅក្នុងធនាគារ អេស៊ីលីដា ដូចជា ៖ ប្រធានគណនេយ្យករ និងអនុប្រធានហិរញ្ញវត្ថុ (ខែមករា ឆ្នាំ១៩៩៩ ដល់ខែឧសភា ឆ្នាំ២០០៧) ជានាយកនាយកដ្ឋានហិរញ្ញវត្ថុ (ខែមិថុនា ឆ្នាំ២០០៧ ដល់ខែសីហា ឆ្នាំ២០០៨) និងជានាយកប្រតិបត្តិរតនាភិបាល (ខែកញ្ញា ឆ្នាំ២០០៨ ដល់ខែឧសភា ឆ្នាំ២០១៥) និងជា អនុប្រធាននាយកប្រតិបត្តិ និងជាគណៈប្រធាននាយកប្រតិបត្តិរតនាភិបាល (ខែមិថុនា ឆ្នាំ២០១៥ ដល់បច្ចុប្បន្ន) ។

លោកទទួលខុសត្រូវដឹកនាំក្រុមគ្រប់គ្រង និងត្រួតពិនិត្យរតនាភិបាល ដូចជា ៖ នាយកដ្ឋានប្រតិបត្តិការហិរញ្ញវត្ថុ, ការិយាល័យរតនាភិបាល, ការិយាល័យប្រាក់តម្កល់ និងអត្រាប្តូររូបិយប័ណ្ណ, និងការិយាល័យរតនពាណិជ្ជកម្ម ។ លោកក៏ជាអ្នកគាំទ្រផ្នែកបច្ចេកទេសដល់ក្រុមហ៊ុនបុត្រសម្ព័ន្ធរបស់ធនាគារ អេស៊ីលីដា ភីអិលស៊ី ទាក់ទងនឹងការគ្រប់គ្រងមូលនិធិ ។

បន្ថែមពីនេះទៀត លោកក៏កាន់មុខតំណែងជាប្រធាន និងសមាជិក របស់គណៈកម្មាធិការជាច្រើន នៅក្នុងធនាគារ អេស៊ីលីដា ដូចជា ៖ គណៈកម្មាធិការគ្រប់គ្រងទ្រព្យសកម្ម និងអកម្ម, គណៈកម្មាធិការកំណត់ថ្លៃលើផលិតផល និងសេវាកម្ម, គណៈកម្មាធិការធានារ៉ាប់រងមូលបត្រ, និងគណៈកម្មាធិការឥណទាន ។

ចាប់ពីឆ្នាំ២០០១ ដល់ខែកញ្ញា ឆ្នាំ២០១៤ លោកជាអ្នកតំណាងភាគទុនិករបស់ក្រុមហ៊ុន អេ អេស អេ ដែលជាភាគទុនិកក្នុងស្រុកមួយរបស់ធនាគារ អេស៊ីលីដា ភីអិលស៊ី ។ នៅខែសីហា ឆ្នាំ២០១៤ លោកបានក្លាយជាសមាជិកក្រុមប្រឹក្សាភិបាលរបស់ ធនាគារ អេស៊ីលីដា ភីអិលស៊ី ។

លោកបានបញ្ចប់ថ្នាក់អនុបណ្ឌិតផ្នែកធនាគារ និងហិរញ្ញវត្ថុ ពីសាកលវិទ្យាល័យ វេស្ទើន នៅទីក្រុងភ្នំពេញ និងបានបញ្ចប់វគ្គសិក្សាស្តីពី អភិបាលក្រុមហ៊ុនពី វិទ្យាស្ថានអូស្រ្តាលីសម្រាប់អភិបាលក្រុមហ៊ុន (GAICD) ។

បណ្ឌិត Pieter Kooi អភិបាល

គណៈកម្មាធិការក្រុមប្រឹក្សាភិបាល ៖ គណៈកម្មាធិការគ្រប់គ្រងហានិភ័យ (ប្រធាន), គណៈកម្មាធិការសវនកម្ម និងសម្របសម្រួលកិច្ចការច្បាប់ (ប្រធាន), គណៈកម្មាធិការគ្រប់គ្រងទ្រព្យសកម្ម និងអកម្ម

ជនជាតិហូល្លង់ កើតក្នុងឆ្នាំ១៩៥៨ បានចូលរួមក្នុងក្រុមប្រឹក្សាភិបាលនៅខែតុលា ឆ្នាំ២០០០ ។ លោកទទួលបានអនុបណ្ឌិតផ្នែកហិរញ្ញវត្ថុសាជីវកម្ម និងសង្គមវិទ្យា នៅសាកលវិទ្យាល័យ Erasmus ក្នុងទីក្រុង Rotterdam ប្រទេសហូល្លង់ ។ ចាប់ពីឆ្នាំ១៩៩៣ លោកបានធ្វើជាទីប្រឹក្សាមីក្រូហិរញ្ញវត្ថុឱ្យអេស៊ីលីដា រយៈពេលជាង ៧ឆ្នាំ ដើម្បីកម្លាយខ្លួនពីកម្មវិធីអភិវឌ្ឍន៍ទៅជាធនាគារពាណិជ្ជ ។ ចាប់ពីឆ្នាំ១៩៩៩ បណ្ឌិត Pieter KOOI បានបម្រើការងារជាទីប្រឹក្សាមីក្រូហិរញ្ញវត្ថុរយៈពេលខ្លី ដល់ស្ថាប័នមីក្រូហិរញ្ញវត្ថុ នៅក្នុង ១៥ ប្រទេស ដែលភាគច្រើនស្ថិតក្នុងទ្វីបអាហ្រ្វិក និងអាស៊ី ។ ចាប់ពីខែកញ្ញា ឆ្នាំ២០០២ ដល់ខែធ្នូ ឆ្នាំ២០០៥ លោកមានតួនាទីជានាយកផ្នែកមីក្រូហិរញ្ញវត្ថុរបស់ UNCDF ក្នុងទីក្រុងញូយ៉ក ។ ចាប់ពីខែមីនា ឆ្នាំ២០០៦ រហូតដល់ខែឧសភា ឆ្នាំ២០១១ លោកបានធ្វើជាទីប្រឹក្សាក្រៅម៉ោងឱ្យធនាគារ អេស៊ីលីដា ភីអិលស៊ី ក្នុងការបង្កើតធនាគារ អេស៊ីលីដា ឡាវ, អេស៊ីលីដា ត្រេននីង សេនធ័រ (បច្ចុប្បន្នជា វិទ្យាស្ថាន ពាណិជ្ជសាស្រ្ត អេស៊ីលីដា) និងអេស៊ីលីដា ស៊ីឃ្យូរីធី ភីអិលស៊ី ។ បច្ចុប្បន្នលោកធ្វើជាក្រុមប្រឹក្សាភិបាលនៅក្នុងស្ថាប័នជាច្រើននៅអាស៊ី ។ លោកបានបញ្ចប់ការសិក្សាពី វិទ្យាស្ថានអូស្រ្តាលីសម្រាប់អភិបាលក្រុមហ៊ុន ។

លោកស្រី Femke Bos អភិបាល

គណៈកម្មាធិការក្រុមប្រឹក្សាភិបាល ៖ គណៈកម្មាធិការឥណទាន (ប្រធាន),
គណៈកម្មាធិការគ្រប់គ្រងហានិភ័យ

ជនជាតិហូល្លង់ បានចូលរួមក្នុងក្រុមប្រឹក្សាភិបាល នៅខែសីហា ឆ្នាំ២០០២ ។ លោកស្រីកាន់តំណែងជានាយិកាគ្រប់គ្រងមូលនិធិ របស់ Triodos Microfinance Fund មូលនិធិហិរញ្ញវត្ថុ ដែលមានចំនួន ៣៧០លានអឺរ៉ូ នៅក្នុង Triodos Investment Management នៅក្នុងប្រទេសហូល្លង់ ។ លោកស្រីបានបម្រើការងារនៅក្នុង Triodos Investment Management នៅក្នុងឆ្នាំ២០០២ ក្នុងតួនាទីជាមន្ត្រីវិនិយោគជាន់ខ្ពស់សម្រាប់អាស៊ី ។ លោកស្រី Femke BOS មានបទពិសោធន៍យ៉ាងទូលំទូលាយនៅក្នុងវិស័យហិរញ្ញវត្ថុ ទាំងនៅទ្វីបអឺរ៉ុប និងក្នុងទីផ្សារទើបតែចាប់ផ្តើមរីកចម្រើន និងទីផ្សារដែលមានព្រំដែន ។ លោកស្រីធ្លាប់ធ្វើជាសមាជិកាក្រុមប្រឹក្សាភិបាលរបស់ XacBank ក្នុងប្រទេសម៉ុងហ្គោលី និងធនាគារ អេស៊ីលីដា ឡាវ ក្នុងប្រទេសឡាវ ហើយបច្ចុប្បន្នលោកស្រីជាសមាជិកាក្រុមប្រឹក្សាភិបាលរបស់ Early Dawn Microfinance ក្នុងប្រទេសមីយ៉ាន់ម៉ា ។ មុនពេលចូលបម្រើការក្នុង Triodos Investment Management លោកស្រីបានបម្រើការងារ ក្នុងតំណែងថ្នាក់គ្រប់គ្រងជាច្រើននៅធនាគារ ABN AMRO ក្នុងប្រទេសហូល្លង់ ព្រមទាំងទទួលបានបទពិសោធន៍យ៉ាងទូលំទូលាយក្នុងវិស័យធនាគារ ។ លោកស្រីបានទទួលសញ្ញាបត្រអនុបណ្ឌិតផ្នែកនីតិសាស្ត្រ ពីសាកលវិទ្យាល័យ Amsterdam ក្នុងឆ្នាំ១៩៩៤ និងបានបញ្ចប់វគ្គសិក្សាស្តីពី អភិបាលក្រុមហ៊ុនពីវិទ្យាស្ថានអូស្ត្រាលីសម្រាប់អភិបាលក្រុមហ៊ុន (GAICD) ។

កញ្ញា Heng Su Yin អភិបាល

គណៈកម្មាធិការក្រុមប្រឹក្សាភិបាល ៖ គណៈកម្មាធិការផ្តល់តម្លៃការ និងជ្រើសតាំង
គណៈកម្មាធិការបច្ចេកវិទ្យាព័ត៌មាន

ជនជាតិសឹង្ហបុរី បានចូលរួមក្នុងក្រុមប្រឹក្សាភិបាល នៅខែធ្នូ ឆ្នាំ២០១៦ ។ លោកស្រី Heng Su Yin បានបញ្ចប់ការសិក្សាថ្នាក់បរិញ្ញាបត្រ ជំនាញគណនេយ្យ ពីសាកវិទ្យាល័យ Nanyang Technological នៅក្នុងឆ្នាំ២០០១ និងបានទទួលបរិញ្ញាបត្រជាន់ខ្ពស់គ្រប់គ្រងពាណិជ្ជកម្ម (MIT-Tsinghua) ពីសាកលវិទ្យាល័យ Tsinghua (សាលាសេដ្ឋកិច្ច និងគ្រប់គ្រង) នៅក្នុងឆ្នាំ២០១៣ ។ លោកស្រីបានចាប់ផ្តើមការងារដំបូងជាមួយអាជ្ញាធរគ្រប់គ្រងរូបិយវត្ថុសិង្ហបុរី បន្ទាប់មកក៏បានកាន់កាប់តំណែងជាច្រើន នៅក្នុងទីផ្សារមូលធន របស់ធនាគារ Sumitomo Mitsui Banking Corporation (SMBC) និង Standard Chartered Bank ។ បច្ចុប្បន្នលោកស្រីមានតួនាទីជានាយិកាជាន់ខ្ពស់ នៅក្នុងនាយកដ្ឋានកំណើនទីផ្សារអាស៊ី ដោយទទួលខុសត្រូវរៀបចំផែនការយុទ្ធសាស្ត្រ របស់ធនាគារ SMBC ។ លោកស្រីបានបញ្ចប់ការសិក្សាពីវិទ្យាស្ថានអូស្ត្រាលី សម្រាប់អភិបាលក្រុមហ៊ុន ។

លោក Cornelius Obert អភិបាល

គណៈកម្មាធិការក្រុមប្រឹក្សាភិបាល ៖ គណៈកម្មាធិការគ្រប់គ្រងទ្រព្យសកម្ម និងអកម្ម (ប្រធាន)
គណៈកម្មាធិការឥណទាន គណៈកម្មាធិការគ្រប់គ្រងហានិភ័យ គណៈកម្មាធិការបច្ចេកវិទ្យាព័ត៌មាន

ជនជាតិអាល្លឺម៉ង់ កើតក្នុងឆ្នាំ១៩៥០ ។ លោកបានចូលរួមក្នុងក្រុមប្រឹក្សាភិបាលរបស់ធនាគារ អេស៊ីលីដា ភីអិលស៊ី នៅខែសីហា ឆ្នាំ២០១៥ ។ លោកបានបញ្ចប់ការសិក្សានៅឆ្នាំ១៩៧៦ ដោយទទួលបានសញ្ញាបត្រផ្នែកសេដ្ឋកិច្ច និងគ្រប់គ្រងពីសាកលវិទ្យាល័យ Hamburg ។ លោកធ្លាប់ធ្វើជានាយកគ្រប់គ្រង និងសមាជិកប្រតិបត្តិ នៃក្រុមប្រឹក្សាភិបាលរបស់ Commerzbank International SA Luxembourg និងធ្លាប់ធ្វើជាអគ្គនាយក Commerzbank AG, សាខា Johannesburg ។ ទទួលខុសត្រូវលើជំនួញសាជីវកម្ម រតនាគារ ជំនួញលោហៈមានតម្លៃ និងហិរញ្ញប្បទានពាណិជ្ជកម្ម ។

លោក Ian S. Lydall អភិបាល

គណៈកម្មាធិការក្រុមប្រឹក្សាភិបាល ៖ គណៈកម្មាធិការផ្តល់តម្លៃការ និងជ្រើសតាំង (ប្រធាន) គណៈកម្មាធិការបច្ចេកវិទ្យាព័ត៌មាន (ប្រធាន) គណៈកម្មាធិការសវនកម្ម និងសម្របសម្រួលកិច្ចការច្បាប់ គណៈកម្មាធិការគ្រប់គ្រងហានិភ័យ

ជនជាតិអង់គ្លេស កើតក្នុងឆ្នាំ១៩៥៥ ។ លោកបានចូលរួមក្នុងក្រុមប្រឹក្សាភិបាលរបស់ធនាគារ អេស៊ីលីដា ភីអិលស៊ី នៅខែសីហា ឆ្នាំ២០១៥ ។ លោកធ្លាប់ធ្វើជានាយកប្រតិបត្តិ និងជាប្រធានក្រុមហ៊ុន PwC នៅវៀតណាម ។ លោកបានចូលនិវត្តន៍ពីក្រុមហ៊ុននេះនៅថ្ងៃទី៣០ ខែមិថុនា ឆ្នាំ២០១៥ ។ លោកមានបំណងរួមចំណែកជាមួយធនាគារអេស៊ីលីដា ដោយប្រើប្រាស់បទពិសោធន៍របស់លោកខាងផ្នែករបាយការណ៍ហិរញ្ញវត្ថុ អភិបាលកិច្ចសាជីវកម្ម ការគ្រប់គ្រងហានិភ័យ យុទ្ធសាស្ត្រ និងផ្នែកពាក់ព័ន្ធផ្សេងៗទៀត ។ លោកមានបទពិសោធន៍យ៉ាងទូលំទូលាយ និងស៊ីជម្រៅទាក់ទងនឹងសេវាហិរញ្ញវត្ថុ ។

លោក Marc Robert អភិបាល

គណៈកម្មាធិការក្រុមប្រឹក្សាភិបាល ៖ គណៈកម្មាធិការផ្តល់តម្លៃការ និងជ្រើសតាំង

ជនជាតិបារាំង កើតក្នុងឆ្នាំ១៩៧៣ ។ លោកបានចូលរួមក្នុងក្រុមប្រឹក្សាភិបាលរបស់ធនាគារ អេស៊ីលីដា ភីអិលស៊ី នៅខែសីហា ឆ្នាំ២០១៥ ។ លោកបានបញ្ចប់ការសិក្សាពី ESSEC និង Science Po Paris ព្រមទាំងទទួលបានសញ្ញាបត្របណ្ឌិតផ្នែកសេដ្ឋកិច្ច ពីសាកលវិទ្យាល័យ California Davis និងសាកលវិទ្យាល័យ Toulouse ក្នុងឆ្នាំ២០០៣ ។ លោកបានចាប់ផ្តើមការងារខាងផ្នែកមូលនិធិរូបិយវត្ថុអន្តរជាតិ និងក្រោយមកទៀតធ្វើជាក្រុមប្រឹក្សាគ្រប់គ្រងធនាគារអឺរ៉ុបមួយចំនួន ។ បច្ចុប្បន្នលោកបម្រើការនៅ BRED Banque Populaire ក្នុងតួនាទីជាសមាជិកនៃថ្នាក់គ្រប់គ្រងក្រុមប្រឹក្សាភិបាល និងជាប្រធានអន្តរជាតិ ដោយទទួលបន្ទុកគ្រប់គ្រងបុត្រសម្ព័ន្ធក្រៅប្រទេស ចំនួន ១២ នៅជុំវិញពិភពលោក ។

លោក Ryoji Nishimura អភិបាល

គណៈកម្មាធិការក្រុមប្រឹក្សាភិបាល ៖ គណៈកម្មាធិការផ្តល់តម្លៃការ និងជ្រើសតាំង

ជនជាតិជប៉ុន កើតក្នុងឆ្នាំ១៩៧៤ ។ លោកបានចូលរួមក្នុងក្រុមប្រឹក្សាភិបាលរបស់ធនាគារ អេស៊ីលីដា ភីអិលស៊ី នៅខែមេសា ឆ្នាំ២០១៨ ។

បច្ចុប្បន្នលោកកាន់តំណែងជាអគ្គនាយក ក្រុមអភិវឌ្ឍន៍ពាណិជ្ជកម្ម និងវិនិយោគសកល នៃទីស្នាក់ការកណ្តាល នៃការវិនិយោគនិងប្រតិបត្តិការរបស់ក្រុមហ៊ុន ORIX Corporation ។ លោកក៏ជានាយក និងសមាជិក IC នៃមូលនិធិ United Orient Capital "UOC" និងជានាយកនៃ DI Asian Industrial Fund "DIAIF" ដែលដើរតួជា PE Investment Fund ប្រចាំប្រទេសសឹង្ហបុរី និងវៀតណាម ហើយបានចូលរួមក្នុងគម្រោងការគ្រប់គ្រងវិនិយោគនៃទ្វីបអឺរ៉ុប អាហ្វ្រិក និងអាស៊ីអាគ្នេយ៍ ។ លោកក៏ជាសមាជិកក្រុមប្រឹក្សាភិបាលរបស់ TenGer Financial Group ដែលជាក្រុមសេវាហិរញ្ញវត្ថុម៉ុងហ្គោលី បម្រើសេវាធនាគារ និងហិរញ្ញវត្ថុយ៉ាងទូលំទូលាយផងដែរ ។

លោកបានទទួលបរិញ្ញាបត្រគ្រប់គ្រងពាណិជ្ជកម្ម ពីសាកលវិទ្យាល័យ Ritsumeikan ក្នុងខែមេសា ឆ្នាំ១៩៩៦ និងបានចាប់ផ្តើមបម្រើការងារឱ្យ Nagoya Branch ។ ចាប់ពីឆ្នាំ២០០៥ ដល់ ២០០៨ លោកធ្វើជាអ្នកដឹកនាំគម្រោងបង្កើតក្រុមហ៊ុនធានារ៉ាប់រងនៅក្រៅប្រទេស និងបានធ្វើកិច្ចចរចារជាលាយលក្ខណ៍អក្សរ និងដោយផ្ទាល់ជាមួយរដ្ឋាភិបាលមូលដ្ឋានរបស់ប្រទេសអៀរឡង់ និងការិយាល័យច្បាប់ ។ ចាប់ពីឆ្នាំ ២០០៩ ដល់ ២០០១៤ លោកបានបម្រើការជាមួយ ORIX Taiwan Corporation ក្នុងកោះតៃវ៉ាន់ ដោយបានចូលរួមក្នុងអាជីវកម្មវិនិយោគ NPL ។

គណៈកម្មាធិការប្រតិបត្តិ

ប្រធាននាយកប្រតិបត្តិត្រូវបានតែងតាំងឡើងដោយ ក្រុមប្រឹក្សាភិបាល ដើម្បីទទួលខុសត្រូវ និងមានសិទ្ធិពេញលេញ ក្នុងការចាត់ចែងការងារប្រចាំថ្ងៃរបស់ធនាគារ នៅក្នុងវង្វង់គោលការណ៍ និងយុទ្ធសាស្ត្រដែលបានអនុម័តដោយក្រុមប្រឹក្សាភិបាល ។ ទោះជាយ៉ាងណា ភាពច្បាស់លាស់ នៃសិទ្ធិអំណាចអាចត្រូវបានកំណត់ដោយក្រុមប្រឹក្សាភិបាល និងការកត់ត្រាទុកជាផ្លូវការនៅក្នុង "Letters of Reserved Matters" ។

ប្រធាននាយកប្រតិបត្តិ ជាអ្នកតែងតាំង និងដឹកនាំគណៈកម្មាធិការប្រតិបត្តិ ដែលរួមមាន សមាសភាពនៃថ្នាក់ដឹកនាំជាន់ខ្ពស់ ដែលលោកយល់ឃើញថាសមស្រប (ករណីមានការផ្លាស់ប្តូរណាមួយ ត្រូវជូនដំណឹងទៅក្រុមប្រឹក្សាភិបាលឱ្យបានទាន់ពេលវេលា) ។ ប្រធាននាយកប្រតិបត្តិជាអ្នកកំណត់ពេលវេលាប្រជុំ និងកិច្ចដំណើរការ នៃគណៈកម្មាធិការប្រតិបត្តិ ក្រោមការដឹកនាំផ្ទាល់ ប្រកបដោយភាពមធ្យ័តទៅលើ ៖

- យុទ្ធសាស្ត្រផ្ទាល់ ៖ អភិវឌ្ឍគោលការណ៍ កំណត់គោលដៅ យុទ្ធសាស្ត្រ និងទិសដៅ សម្រាប់ដាក់ជូនក្រុមប្រឹក្សាភិបាល ដើម្បីអនុម័ត ។
- ការអនុវត្ត ៖ ប្រមូលផ្តុំនូវរាល់ធនធាន ដើម្បីអនុវត្តទៅតាមយុទ្ធសាស្ត្រដែលបានព្រមព្រៀង និងប្រតិបត្តិទៅតាមគោលដៅ ដែលបានកំណត់ ។
- ហានិភ័យ ៖ កំណត់ និងវាយតម្លៃទៅលើហានិភ័យ នៅក្នុងយុទ្ធសាស្ត្ររបស់ធនាគារ និងចាត់ចែងបញ្ហាដែលកើតឡើង ។
- ការប្រតិបត្តិ ៖ ធានាថាធនាគារប្រតិបត្តិស្របតាមតម្រូវការ របស់សាជីវកម្ម ច្បាប់ និងបទប្បញ្ញត្តិផ្សេងៗ ។

បណ្ឌិត អ៊ិន ចាន់នី
ប្រធាននាយកប្រតិបត្តិ

ជនជាតិខ្មែរ កើតក្នុងខែមិថុនា ឆ្នាំ១៩៦០ ។ បណ្ឌិត អ៊ិន ចាន់នី ជាប្រធាននាយកប្រតិបត្តិ របស់ធនាគារ អេស៊ីលីដា ភីអិលស៊ី ចាប់តាំងពីធនាគារបានបង្កើតឡើងនៅក្នុងឆ្នាំ២០០០ ។ លោកបណ្ឌិតបានក្លាយជាសមាជិកក្រុមប្រឹក្សាភិបាលរបស់ធនាគារ អេស៊ីលីដា ភីអិលស៊ី នៅខែកញ្ញា ឆ្នាំ២០១៤ ។ បណ្ឌិត អ៊ិន ចាន់នី ជាសហស្ថាបនិករបស់សមាគមទីភ្នាក់ងារអភិវឌ្ឍន៍សេដ្ឋកិច្ចកម្ពុជា (អេស៊ីលីដា) តាំងពីខែមករា ឆ្នាំ១៩៩៣ ។ ក្នុងតួនាទីជាប្រធាននាយកប្រតិបត្តិ លោកបណ្ឌិតជាអ្នកដឹកនាំគណៈកម្មាធិការប្រតិបត្តិទទួលខុសត្រូវរៀបចំផែនការយុទ្ធសាស្ត្ររួម និងដំណើរការងារអាជីវកម្មប្រចាំថ្ងៃរបស់ធនាគារ អេស៊ីលីដា ភីអិលស៊ី និងបុត្រសម្ព័ន្ធ ព្រមទាំងប្រតិបត្តិផែនការអាជីវកម្ម ។ លោកបណ្ឌិតទទួលខុសត្រូវផ្ទាល់ចំពោះក្រុមប្រឹក្សាភិបាល ។

ទំនួលខុសត្រូវផ្សេងទៀតរបស់លោកបណ្ឌិត រួមមាន ជាប្រធានក្រុមប្រឹក្សាភិបាលធនាគារ អេស៊ីលីដា ឡាវ និងស្ថាប័នមីក្រូហិរញ្ញវត្ថុ អេស៊ីលីដា មីយ៉ាន់ម៉ា ព្រមទាំងជាតំណាងភាគទុនិករបស់ ធនាគារ អេស៊ីលីដា ឡាវ, អេស៊ីលីដា ស៊ីយូរីធី ភីអិលស៊ី, វិទ្យាស្ថាន ពាណិជ្ជសាស្ត្រ អេស៊ីលីដា, ស្ថាប័នមីក្រូហិរញ្ញវត្ថុ អេស៊ីលីដា មីយ៉ាន់ម៉ា, និងអេស៊ីលីដា ប្រូភើធី អិលធីឌី ។ លោកបណ្ឌិតក៏ជាប្រធានក្រុមប្រឹក្សាភិបាលអេស៊ីលីដា ហ្វាយណាន់ហ្សល់ ត្រាស់ ។

លោកបណ្ឌិតជាអ្នកតំណាងឱ្យធនាគារ អេស៊ីលីដា ភីអិលស៊ី ដែលជាសមាជិករបស់វេទិកាសេដ្ឋកិច្ចពិភពលោក ។

នៅក្នុងឆ្នាំ១៩៩៨ លោកបានបញ្ចប់វគ្គគ្រប់គ្រងស្ដីពីស្ថាប័នហិរញ្ញវត្ថុ សម្រាប់អភិវឌ្ឍន៍សហគ្រាសឯកជន (FIPED) ពីសាកលវិទ្យាល័យ Harvard សហរដ្ឋអាមេរិក ។ លោកបានបញ្ចប់ការសិក្សាថ្នាក់បណ្ឌិត ផ្នែកគ្រប់គ្រងអាជីវកម្ម និងបានបញ្ចប់វគ្គសិក្សាស្ដីពីអភិបាលក្រុមហ៊ុន ពីវិទ្យាស្ថានអូស្ត្រាលីសម្រាប់អភិបាលក្រុមហ៊ុន (GAICD) ។

- លោក លី ថៃ
  អនុប្រធាននាយកប្រតិបត្តិ
  និងជាគណៈប្រធាននាយកប្រតិបត្តិអភិបាលកិច្ច
- លោកស្រី ប៊ុត ប៊ុនសីហា
  អនុប្រធាននាយកប្រតិបត្តិ
  និងជាគណៈប្រធាននាយិកាប្រតិបត្តិនីតិកម្ម
  និងលេខាធិការក្រុមហ៊ុន
- បណ្ឌិត សូ ផនណារី
  អនុប្រធាននាយកប្រតិបត្តិ
  និងជាគណៈប្រធាននាយិកាប្រតិបត្តិប្រតិបត្តិការ
- បណ្ឌិត អ៊ិន ចាន់នី
  ប្រធាននាយកប្រតិបត្តិ
- លោកស្រី ម៉ារ អមរា
  អនុប្រធាននាយកប្រតិបត្តិ
  និងជាគណៈប្រធាននាយិកាប្រតិបត្តិហិរញ្ញវត្ថុ
- លោក រ័ត្ន យូម៉េង
  អនុប្រធាននាយកប្រតិបត្តិ
  និងជាគណៈប្រធាននាយកប្រតិបត្តិរតនាភិបាល
- លោក ម៉ាច ផៃរី
  អនុប្រធាននាយកប្រតិបត្តិ
  និងជាគណៈប្រធាននាយកប្រតិបត្តិព័ត៌មានវិទ្យា
- បណ្ឌិត ឡឹង សុភាព
  អនុប្រធាននាយកប្រតិបត្តិ
  និងជាប្រធាននាយកប្រតិបត្តិហានិភ័យ

បណ្ឌិត សូ ផនណារី
អនុប្រធាននាយកប្រតិបត្តិ និងជាគណៈប្រធាននាយិកាប្រតិបត្តិប្រតិបត្តិការ

ជនជាតិខ្មែរ កើតក្នុងខែវិច្ឆិកា ឆ្នាំ១៩៦៣ ។ លោកស្រីបណ្ឌិតបានចូលបម្រើការនៅអេស៊ីលីដា ចាប់តាំងពីថ្ងៃទី១៨ ខែសីហា ឆ្នាំ១៩៩៣ ។

ក្នុងមុខតំណែងជា អនុប្រធាននាយកប្រតិបត្តិ និងជាគណៈប្រធាននាយិកាប្រតិបត្តិប្រតិបត្តិការ លោកស្រីបណ្ឌិតក៏ជាសមាជិកា គណៈកម្មាធិការប្រតិបត្តិ ទទួលបន្ទុកដឹកនាំលើប្រតិបត្តិការរបស់ធនាគារ និងគ្រប់គ្រងនាយកដ្ឋានប្រតិបត្តិការ, នាយកដ្ឋានទីផ្សារ, នាយកដ្ឋានអភិវឌ្ឍន៍ផលិតផល, នាយកដ្ឋានសេវាឥណទាន និងហិរញ្ញប្បទានពាណិជ្ជកម្ម, និងនាយកដ្ឋានសេវាហិរញ្ញវត្ថុ ។ លោកស្រីបណ្ឌិតទទួលបន្ទុកគ្រប់គ្រងផែនការយុទ្ធសាស្រ្ត និងប្រតិបត្តិការអាជីវកម្មប្រចាំថ្ងៃរបស់ធនាគារ ដោយអភិវឌ្ឍន៍ និងស្រាវជ្រាវសេវាថ្មីៗរបស់ធនាគារ ព្រមទាំងធ្វើផែនការនិងអនុវត្តកំណើននៃការលក់ ។ លោកស្រីបណ្ឌិតទទួលខុសត្រូវទៅលើការដឹកនាំ ត្រួតពិនិត្យ និងវាយតម្លៃលើប្រតិបត្តិការអាជីវកម្មប្រចាំថ្ងៃរបស់ធនាគារ ។

លោកស្រីបណ្ឌិតជាប្រធាន គណៈកម្មាធិការគ្រប់គ្រងផលប័ត្រ សមាជិកា គណៈកម្មាធិការគ្រប់គ្រងទ្រព្យសកម្ម និងអកម្ម គណៈកម្មាធិការកំណត់ថ្លៃផលិតផល និងសេវាកម្ម និងគណៈកម្មាធិការឥណទាន នៃថ្នាក់គ្រប់គ្រង ។

លោកស្រីបណ្ឌិតទទួលខុសត្រូវចំពោះប្រធាននាយកប្រតិបត្តិ ។

លោកស្រីបានបញ្ចប់ថ្នាក់បណ្ឌិត ផ្នែកគ្រប់គ្រងធុរកិច្ច និងបានបញ្ចប់វគ្គសិក្សាស្ដីពីអភិបាលក្រុមហ៊ុន ពីវិទ្យាស្ថានអូស្ត្រាលីសម្រាប់ អភិបាលក្រុមហ៊ុន (GAICD) ។

- លោក នេត ពិសិដ្ឋ
  នាយកប្រតិបត្តិសេវាហិរញ្ញវត្ថុ
- លោក សុខ សុវត្ថិឌី
  នាយកប្រតិបត្តិប្រតិបត្តិការ
- លោកស្រី សុខ សោភា
  នាយិកាប្រតិបត្តិទីផ្សារ
- បណ្ឌិត សូ ផនណារី
  អនុប្រធាននាយកប្រតិបត្តិ និងជា
  គណៈប្រធាននាយិកាប្រតិបត្តិប្រតិបត្តិការ
- លោក សុត សារ៉ន
  នាយកប្រតិបត្តិសេវាឥណទាន
  និងហិរញ្ញប្បទានពាណិជ្ជកម្ម
- លោក ចរ សុភាព
  នាយកប្រតិបត្តិអភិវឌ្ឍន៍ផលិតផល

លោកស្រី ម៉ារ អមរា

អនុប្រធាននាយកប្រតិបត្តិ និងជាគណៈប្រធាននាយិកាប្រតិបត្តិហិរញ្ញវត្ថុ

ជនជាតិខ្មែរ កើតក្នុងខែកញ្ញា ឆ្នាំ១៩៦៧ និងបានបម្រើការនៅអេស៊ីលីដា ចាប់តាំងពីខែមិថុនា ឆ្នាំ១៩៩៣ ។ ក្នុងមុខតំណែងជាអនុប្រធាននាយកប្រតិបត្តិ និងជាគណៈប្រធាននាយិកាប្រតិបត្តិហិរញ្ញវត្ថុ លោកស្រីក៏ជាសមាជិកាគណៈកម្មាធិការប្រតិបត្តិ ទទួលបន្ទុកគ្រប់គ្រងផែនការយុទ្ធសាស្ត្រ និងប្រតិបត្តិការអាជីវកម្មប្រចាំថ្ងៃរបស់ធនាគារ ព្រមទាំងប្រតិបត្តិផែនការអាជីវកម្ម ។ លោកស្រីជាប្រធានគណៈកម្មាធិការ Implementation & Conversion of IFRS (International Financial Reporting Standards) ជាសមាជិកាគណៈកម្មាធិការកំណត់ថ្លៃលើផលិតផល និងសេវាកម្ម និងគណៈកម្មាធិការឥណទាននៃថ្នាក់គ្រប់គ្រង ។ លោកស្រីក៏ជាអ្នកដឹកនាំការងារ Basel Team ផងដែរ ។ លោកស្រីគ្រប់គ្រងលើនាយកដ្ឋានហិរញ្ញវត្ថុ, ការិយាល័យរៀបចំ និងត្រួតពិនិត្យផែនការថវិកា, ការិយាល័យគណនេយ្យគ្រប់គ្រង, និងការិយាល័យគ្រប់គ្រងការអនុវត្តហិរញ្ញវត្ថុ ។ លោកស្រីទទួលខុសត្រូវផ្ទាល់ចំពោះប្រធាននាយកប្រតិបត្តិ ។

ទំនួលខុសត្រូវផ្សេងទៀតរបស់លោកស្រីរួមមាន ៖ ជាប្រធានក្រុមប្រឹក្សាភិបាលអេស៊ីលីដា ស៊ីឃ្យូរីធី ភីអិលស៊ី និងជាអនុប្រធាននៃអេស៊ីលីដា ហ្វាយណាន់ហ្សលត្រាស់ ។

លោកស្រីបានបញ្ចប់វគ្គសិក្សាស្តីពី អភិបាលក្រុមហ៊ុន ពីវិទ្យាស្ថានអូស្ត្រាលីសម្រាប់អភិបាលក្រុមហ៊ុន (GAICD) ក្នុងឆ្នាំ២០១៨ និងបានទទួលបរិញ្ញាបត្រជាន់ខ្ពស់ ផ្នែកគ្រប់គ្រងអាជីវកម្ម ជំនាញហិរញ្ញវត្ថុនៅសាកលវិទ្យាល័យជាតិគ្រប់គ្រង នៅក្នុងរាជធានីភ្នំពេញ ក្នុងឆ្នាំ២០០៦ និងបានបញ្ចប់បរិញ្ញាបត្រពាណិជ្ជសាស្ត្រ ជំនាញគ្រប់គ្រង ក្នុងឆ្នាំ២០០៣ ។ ក្រៅពីនោះនៅមានវគ្គសិក្សាជាច្រើន ដូចជា គណនេយ្យគ្រប់គ្រង គណនេយ្យហិរញ្ញវត្ថុ និងសវនកម្ម ជាដើម នៅសាកលវិទ្យាល័យ Regent ពីឆ្នាំ១៩៩៦ ដល់ឆ្នាំ១៩៩៨ នៅក្នុងរាជធានីភ្នំពេញ ។

- លោក តឹក ប្រាថ្នា
នាយកការិយាល័យ
គណនេយ្យគ្រប់គ្រង
- លោក តឹក ពៅចន្ថាលា
នាយកការិយាល័យរៀបចំ
និងត្រួតពិនិត្យផែនការថវិកា
- លោកស្រី ម៉ារ អមរា
អនុប្រធាននាយកប្រតិបត្តិ និងជា
គណៈប្រធាននាយិកាប្រតិបត្តិហិរញ្ញវត្ថុ
- លោកស្រី ម៉េង ម៉ារីយ៉ាន
នាយិកាប្រតិបត្តិហិរញ្ញវត្ថុ
- លោក គួយ វាសនា
នាយកការិយាល័យគ្រប់គ្រង
ការអនុវត្តហិរញ្ញវត្ថុ

លោក រ័ត្ន យូម៉េង

អនុប្រធាននាយកប្រតិបត្តិ និងជាគណៈប្រធាននាយកប្រតិបត្តិរតនាភិបាល

ជនជាតិខ្មែរកើតក្នុងឆ្នាំ១៩៦២ ។លោករ័ត្ន យូម៉េង បានបម្រើការឱ្យអេស៊ីលីដា ចាប់ពីខែមករា ឆ្នាំ១៩៩៩ ។ ចាប់ពីខែមករា ឆ្នាំ១៩៩៩ ដល់ខែសីហា ឆ្នាំ២០០៨ លោកបានកាន់តំណែងជាច្រើន នៅក្នុងធនាគារ អេស៊ីលីដា ដូចជា៖ ប្រធានគណនេយ្យករ និងអនុប្រធានហិរញ្ញវត្ថុ (ខែមករា ឆ្នាំ១៩៩៩ ដល់ខែឧសភា ឆ្នាំ២០០៧) ជានាយកនាយកដ្ឋានហិរញ្ញវត្ថុ (ខែមិថុនា ឆ្នាំ២០០៧ ដល់ខែសីហា ឆ្នាំ២០០៨) និងជានាយកប្រតិបត្តិរតនាភិបាល (ខែកញ្ញា ឆ្នាំ២០០៨ ដល់ខែឧសភា ឆ្នាំ២០១៥) និងជា អនុប្រធាននាយកប្រតិបត្តិ និងជាគណៈប្រធាននាយកប្រតិបត្តិរតនាភិបាល (ខែមិថុនា ឆ្នាំ២០១៥ ដល់បច្ចុប្បន្ន) ។

លោកទទួលខុសត្រូវដឹកនាំក្រុមគ្រប់គ្រង និងត្រួតពិនិត្យរតនាភិបាល ដូចជា ៖ នាយកដ្ឋានប្រតិបត្តិការហិរញ្ញវត្ថុ ការិយាល័យរតនាភិបាល ការិយាល័យប្រាក់តម្កល់ និងអត្រាប្តូររូបិយប័ណ្ណ និងការិយាល័យរតនពាណិជ្ជកម្ម ។ លោកក៏ជាអ្នកគាំទ្រផ្នែកបច្ចេកទេសដល់ក្រុមហ៊ុនបុត្រសម្ព័ន្ធរបស់ធនាគារ អេស៊ីលីដា ភីអិលស៊ី ទាក់ទងនឹងការគ្រប់គ្រងមូលនិធិ ។

បន្ថែមពីនេះទៀត លោកក៏កាន់មុខតំណែងជាប្រធាន និងសមាជិករបស់គណៈកម្មាធិការជាច្រើន នៅក្នុងធនាគារ អេស៊ីលីដា ដូចជា៖ គណៈកម្មាធិការគ្រប់គ្រងទ្រព្យសកម្ម និងអកម្ម គណៈកម្មាធិការកំណត់ថ្លៃលើផលិតផល និងសេវាកម្ម គណៈកម្មាធិការធានារ៉ាប់រងមូលបត្រ និងគណៈកម្មាធិការឥណទាន ។

ចាប់ពីឆ្នាំ២០០១ ដល់ខែកញ្ញា ឆ្នាំ២០១៤ លោកជាអ្នកតំណាងភាគទុនិករបស់ក្រុមហ៊ុន អេ អេស អេ ដែលជាភាគទុនិកក្នុងស្រុកមួយរបស់ធនាគារ អេស៊ីលីដា ភីអិលស៊ី ។ នៅខែសីហា ឆ្នាំ២០១៤ លោកបានក្លាយជាសមាជិកក្រុមប្រឹក្សាភិបាលរបស់ ធនាគារ អេស៊ីលីដា ភីអិលស៊ី ។

លោកបានបញ្ចប់ថ្នាក់អនុបណ្ឌិតផ្នែកធនាគារ និងហិរញ្ញវត្ថុ ពីសាកលវិទ្យាល័យ វេស្ទើន នៅទីក្រុងភ្នំពេញ និងបានបញ្ចប់វគ្គសិក្សាស្តីពី អភិបាលក្រុមហ៊ុនពី វិទ្យាស្ថានអូស្ត្រាលីសម្រាប់អភិបាលក្រុមហ៊ុន (GAICD) ។

- លោក ប្រាក់ ច័ន្ទវាសនា
  នាយកការិយាល័យរតនពាណិជ្ជកម្ម
- លោកស្រី សុវណ្ណ បុប្ផា
  នាយិកាប្រតិបត្តិប្រតិបត្តិការហិរញ្ញវត្ថុ
- លោក រ័ត្ន យូម៉េង
  អនុប្រធាននាយកប្រតិបត្តិ និងជា
  គណៈប្រធាននាយកប្រតិបត្តិរតនាភិបាល
- លោក វុធ ហេង
  នាយកការិយាល័យជាន់ខ្ពស់
  ប្រាក់តម្កល់ និងអត្រាប្តូររូបិយប័ណ្ណ
- លោក ថាន់ សារុន
  នាយកការិយាល័យរតនាភិបាល

លោក លី ថៃ

អនុប្រធាននាយកប្រតិបត្តិ និងជាគណៈប្រធាននាយកប្រតិបត្តិអភិបាលកិច្ច

ជនជាតិខ្មែរ កើតក្នុងខែតុលា ឆ្នាំ១៩៧៥ និងបានបម្រើការនៅអេស៊ីលីដាចាប់តាំងពីខែធ្នូ ឆ្នាំ១៩៩៧ ។ លោកបានចូលបម្រើការជាមួយអេស៊ីលីដា ក្នុងតួនាទីជា ៖ គណនេយ្យករ (១៩៩៧-១៩៩៩) សវនករផ្ទៃក្នុង (១៩៩៩-២០០០) បេឡាធិការ នាយកសាខា និងនាយកការិយាល័យប្រតិបត្តិការ (២០០០-២០០៤) នាយកនាយកដ្ឋានប្រតិបត្តិការ (២០០៤-២០០៦) និងនាយកប្រតិបត្តិប្រតិបត្តិការ (២០០៦-២០១៦) ។

ក្នុងមុខតំណែងជាអនុប្រធាននាយកប្រតិបត្តិ និងជាគណៈប្រធាននាយកប្រតិបត្តិអភិបាលកិច្ច លោកក៏ជាសមាជិកគណៈកម្មាធិការប្រតិបត្តិ ទទួលបន្ទុកគ្រប់គ្រងផែនការយុទ្ធសាស្ត្រ និងប្រតិបត្តិការអាជីវកម្មប្រចាំថ្ងៃរបស់ធនាគារ ។ លោកទទួលបន្ទុកគ្រប់គ្រង នាយកដ្ឋានធនធានមនុស្ស, នាយកដ្ឋានរដ្ឋបាល, និងការិយាល័យគ្រប់គ្រងប្រព័ន្ធ SWIFT ។ លោកទទួលខុសត្រូវដោយផ្ទាល់ចំពោះប្រធាននាយកប្រតិបត្តិ ។

ទំនួលខុសត្រូវផ្សេងទៀតរបស់លោក ជាប្រធានក្រុមប្រឹក្សាភិបាល របស់វិទ្យាស្ថាន ពាណិជ្ជសាស្ត្រ អេស៊ីលីដា ។

លោកបានទទួលបរិញ្ញាបត្រជាន់ខ្ពស់ ជំនាញហិរញ្ញវត្ថុ ពីសាកលវិទ្យាល័យបញ្ញាសាស្ត្រ ក្នុងឆ្នាំ២០០៨ ។

- លោកស្រី ខាត់ ផានីន
  នាយិកាការិយាល័យគ្រប់គ្រងប្រព័ន្ធ SWIFT
- លោក លី ថៃ
  អនុប្រធាននាយកប្រតិបត្តិ និងជា
  គណៈប្រធាននាយកប្រតិបត្តិអភិបាលកិច្ច
- លោក ណៃ សុខសំណាង
  នាយកប្រតិបត្តិរដ្ឋបាល
- លោក ហូរ រតនៈ
  នាយកប្រតិបត្តិធនធានមនុស្ស

លោកស្រី ប៊ុត ប៊ុនសីហា

អនុប្រធាននាយកប្រតិបត្តិ និងជាគណៈប្រធាននាយិកាប្រតិបត្តិនីតិកម្ម និងលេខាធិការក្រុមហ៊ុន

ជនជាតិខ្មែរ កើតក្នុងខែសីហា ឆ្នាំ១៩៨០ និងបានបម្រើការនៅអេស៊ីលីដា ចាប់តាំងពីខែតុលា ឆ្នាំ២០០៧ ។

ក្នុងមុខតំណែងជាអនុប្រធាននាយកប្រតិបត្តិ និងជាគណៈប្រធាននាយិកាប្រតិបត្តិនីតិកម្ម និងលេខាធិការក្រុមហ៊ុន លោកស្រីក៏ជាសមាជិកាគណៈកម្មាធិការប្រតិបត្តិ ទទួលបន្ទុកគ្រប់គ្រងផែនការយុទ្ធសាស្ត្ររួម និងប្រតិបត្តិការអាជីវកម្មប្រចាំថ្ងៃរបស់ធនាគារ ដោយអនុលោមទៅតាមបទបញ្ញត្តិ ព្រមទាំងទំនាក់ទំនងជាមួយភាគទុនិក និងក្រុមប្រឹក្សាភិបាល ។ លោកស្រីទទួលបន្ទុកគ្រប់គ្រងលើនាយកដ្ឋាននីតិកម្ម, ការិយាល័យគ្រប់គ្រងវិវាទ, ការិយាល័យប្រឹក្សាបុត្រសម្ព័ន្ធ, និងការិយាល័យលេខាធិការក្រុមហ៊ុន ។ លោកស្រីទទួលខុសត្រូវដោយផ្ទាល់ចំពោះប្រធាននាយកប្រតិបត្តិ ។

លោកស្រីទទួលបានបរិញ្ញាបត្រផ្នែកច្បាប់ក្នុងឆ្នាំ២០០៦ ។បច្ចុប្បន្នលោកស្រីកំពុងសិក្សាថ្នាក់បរិញ្ញាបត្រភាសាអង់គ្លេស នៅសាកលវិទ្យាល័យ វេស្ទើន និងថ្នាក់បរិញ្ញាបត្រជាន់ខ្ពស់ផ្នែកច្បាប់ នៅសាកលវិទ្យាល័យភូមិន្ទនីតិសាស្ត្រ និងវិទ្យាសាស្ត្រសេដ្ឋកិច្ច ។

- លោក យិន វីរៈ
  នាយកការិយាល័យលេខាធិការក្រុមហ៊ុន
- លោក កែវ ឆពណ្ណពិសី
  នាយកការិយាល័យប្រឹក្សាបុត្រសម្ព័ន្ធ
- លោកស្រី ប៊ុត ប៊ុនសីហា
  អនុប្រធាននាយកប្រតិបត្តិ និងជាគណៈប្រធាននាយិកាប្រតិបត្តិនីតិកម្ម និងលេខាធិការក្រុមហ៊ុន
- លោក សួស ឧសភា
  នាយកប្រតិបត្តិនិតិកម្ម
- លោក សាវ៉ែណ្ណ ម៉ាលីកា
  នាយកការិយាល័យគ្រប់គ្រងវិវាទ

លោក ម៉ាច ផៃរី

អនុប្រធាននាយកប្រតិបត្តិ និងជាគណៈប្រធាននាយកប្រតិបត្តិព័ត៌មានវិទ្យា

ជនជាតិខ្មែរ កើតក្នុងខែវិច្ឆិកា ឆ្នាំ១៩៦៥ ។ លោក ម៉ាច ផៃរី បានបម្រើការងារឱ្យអង្គការ-ស្ថាប័នជាច្រើន ដូចជា ធនាគារ ANZ ក្នុងប្រទេសអូស្ត្រាលី សាកលវិទ្យាល័យ Monash, UNHCR ប្រចាំប្រទេសកម្ពុជា អង្គការទស្សនៈពិភពលោកកម្ពុជា អង្គការពលកម្មអន្តរជាតិ និងចុងក្រោយធ្វើជាទីប្រឹក្សាឱ្យអង្គការ អេស៊ីលីដា ។ លោកបានចូលបម្រើការពេញម៉ោងនៅធនាគារ អេស៊ីលីដា ក្នុងខែកក្កដា ឆ្នាំ២០០០ ។ លោក ម៉ាច ផៃរី បានកាន់តំណែងជានាយកប្រតិបត្តិបច្ចេកវិជ្ជាព័ត៌មាន នៃធនាគារ អេស៊ីលីដា ចាប់តាំងពីខែកក្កដា ឆ្នាំ២០០៦ ដល់ខែធ្នូ ឆ្នាំ២០១៧ ។ បន្ទាប់មកលោកក៏ត្រូវបានតែងតាំងជាអនុប្រធាននាយកប្រតិបត្តិ និងជាគណៈប្រធាននាយកប្រតិបត្តិព័ត៌មានវិទ្យា ។ លោកក៏ធ្វើជាប្រធានគណៈកម្មាធិការ IT Steering និងរាយការណ៍ជូនគណៈកម្មាធិការបច្ចេកវិទ្យាព័ត៌មាននៃក្រុមប្រឹក្សាភិបាល ។

លោកទទួលបានបរិញ្ញាបត្រផ្នែកវិទ្យាសាស្ត្រ ជំនាញវិទ្យាសាស្ត្រកុំព្យូទ័រនិងស្ថិតិ ពីសាកលវិទ្យាល័យ Monash នៅប្រទេសអូស្ត្រាលី ក្នុងឆ្នាំ១៩៨៦ ។ បន្ទាប់មកលោកបានបន្តការសិក្សាផ្នែកប្រព័ន្ធអាជីវកម្ម (Business Systems) និងបានទទួលសញ្ញាបត្រ ក្នុងឆ្នាំ១៩៩០ ពីសាកលវិទ្យាល័យដដែលនោះ ។

- លោកស្រី សោម ចិន្តាមុនី
  នាយិកាការិយាល័យសេវាកម្មព័ត៌មានវិទ្យា
- លោក មៀង តាយ
  នាយកប្រតិបត្តិបច្ចេកវិទ្យាព័ត៌មាន
- លោក ម៉ាច ផៃរី
  អនុប្រធាននាយកប្រតិបត្តិ និងជាគណៈប្រធាននាយកប្រតិបត្តិព័ត៌មានវិទ្យា
- លោក ស៊ុន សុខារីនោ
  នាយកប្រតិបត្តិសន្តិសុខព័ត៌មានវិទ្យា
- លោក គង់ ដានី
  នាយកប្រតិបត្តិប្រព័ន្ធហេដ្ឋារចនាសម្ព័ន្ធ
- លោក អ៊ុក ស្រស់
  នាយកប្រតិបត្តិរៀបចំយុទ្ធសាស្ត្រ និងអភិបាលព័ត៌មានវិទ្យា

បណ្ឌិត ឡឹង សុភាព

អនុប្រធាននាយកប្រតិបត្តិ និងជាគណៈប្រធាននាយកប្រតិបត្តិហានិភ័យ

ជនជាតិខ្មែរ កើតក្នុងខែមីនា ឆ្នាំ១៩៦៧ ។ បណ្ឌិត ឡឹង សុភាព បានបញ្ចប់ថ្នាក់បណ្ឌិតផ្នែកគ្រប់គ្រងពាណិជ្ជកម្ម ពីសាកលវិទ្យាល័យ Preston រាជធានីភ្នំពេញ ព្រះរាជាណាចក្រកម្ពុជា ក្នុងឆ្នាំ២០១២ ។ លោកបានបម្រើការងារជាមួយធនាគារ អេស៊ីលីដា ភីអិលស៊ី ចាប់តាំងពីខែធ្នូ ឆ្នាំ១៩៩៧ ជាគណនេយ្យករ ។ ចាប់ពីពេលនោះមក លោកទទួលមុខងារ និងតួនាទីផ្សេងៗជាច្រើននៅក្នុងធនាគារ ។ បច្ចុប្បន្ន ក្នុងតួនាទីជាអនុប្រធាននាយកប្រតិបត្តិ និងជាគណៈប្រធាននាយកប្រតិបត្តិហានិភ័យ លោកទទួលខុសត្រូវគ្រប់គ្រងហានិភ័យឥណទាន និងហានិភ័យផ្សេងៗទៀតរបស់ធនាគារទាំងមូល ។ លោកត្រូវបានតែងតាំងជាសមាជិកក្រុមប្រឹក្សាភិបាលរបស់អេស៊ីលីដា ស៊ីយ្យូរីធី ភីអិលស៊ី និងជាសមាជិកក្រុមប្រឹក្សាភិបាលរបស់ វិទ្យាស្ថាន ពាណិជ្ជសាស្ត្រ អេស៊ីលីដា ចាប់តាំងពីខែកក្កដា ឆ្នាំ២០១៧ ។

- លោក នូ សុធារ៉ា
  នាយកប្រតិបត្តិឥណទាន
- បណ្ឌិត ឡឹង សុភាព
  អនុប្រធាននាយកប្រតិបត្តិ និងជា
  គណៈប្រធាននាយកប្រតិបត្តិហានិភ័យ
- លោក ទេព ប៊ុនធឿន
  នាយកប្រតិបត្តិគ្រប់គ្រងហានិភ័យ

នាយកដ្ឋានអនុលោមបញ្ញត្តិ

លោក ហុក លាងគ្រី
នាយកប្រតិបត្តិអនុលោមបញ្ញត្តិ

ជនជាតិខ្មែរ កើតក្នុងខែធ្នូ ឆ្នាំ១៩៧៧ ។ លោកបានចូលបម្រើការងារជាមួយអេស៊ីលីដា ចាប់ពីខែកុម្ភៈ ឆ្នាំ២០០២ ។ ក្នុងមុខតំណែងជានាយកប្រតិបត្តិអនុលោមបញ្ញត្តិ លោកទទួលបន្ទុកគ្រប់គ្រងផែនការយុទ្ធសាស្ត្រ និងប្រតិបត្តិការអនុលោមភាពប្រចាំថ្ងៃរបស់ធនាគារ និងក្រុមហ៊ុនបុត្រសម្ព័ន្ធរបស់ធនាគារ ។ ដើម្បីធានានូវឯករាជ្យភាពនៃតួនាទី អនុលោមភាពរបស់ ធនាគារ អេស៊ីលីដា តម្រូវឱ្យលោកជាអ្នករាយការណ៍ដោយផ្ទាល់ជូនគណៈកម្មាធិការសវនកម្ម និងសម្របសម្រួលកិច្ចការច្បាប់ នៃក្រុមប្រឹក្សាភិបាល ព្រមទាំងគណៈកម្មាធិការប្រតិបត្តិផងដែរ ។ លោកត្រូវបានអញ្ជើញឱ្យចូលរួមក្នុងកិច្ចប្រជុំរបស់គណៈកម្មាធិការសវនកម្ម និងសម្របសម្រួលកិច្ចការច្បាប់ នៃក្រុមប្រឹក្សាភិបាល ដើម្បីផ្តល់ព័ត៌មាន និងបង្ហាញពីអនុលោមភាព និងបញ្ហាពាក់ព័ន្ធនឹងវិសាលភាព និងគោលបំណងរបស់គណៈកម្មាធិការ ។

លោកទទួលខុសត្រូវដឹកនាំនាយកដ្ឋានអនុលោមបញ្ញត្តិ ដែលមាន ៤ផ្នែក គឺ ផ្នែកប្រតិបត្តិ, ផ្នែករបាយការណ៍ប្រតិបត្តិ, ផ្នែកវិភាគប្រតិបត្តិការ, និងផ្នែកប្រតិបត្តិតាមច្បាប់ ។

លោកទទួលបានសញ្ញាបត្រជាន់ខ្ពស់ចំនួនពីរ គឺ សញ្ញាបត្រជាន់ខ្ពស់ផ្នែកច្បាប់ ឯកទេសផ្នែកច្បាប់ឯកជន ពីសាកលវិទ្យាល័យភូមិន្ទនីតិសាស្ត្រ និងវិទ្យាសាស្ត្រសេដ្ឋកិច្ច ក្នុងឆ្នាំ២០១៦ និងបរិញ្ញាបត្រជាន់ខ្ពស់គ្រប់គ្រងពាណិជ្ជកម្ម ពីសាកលវិទ្យាល័យប្រេស្តុន សហរដ្ឋអាមេរិក (សាខាក្នុងប្រទេសកម្ពុជា) ឆ្នាំ២០១២ ។ លោកបានទទួលបរិញ្ញាបត្រគ្រប់គ្រងអាជីវកម្មជំនាញគណនេយ្យ ពីសាកលវិទ្យាល័យន័រតុន ក្នុងឆ្នាំ២០០១ ។

សវនករផ្ទៃក្នុង

លោកស្រី គឹម សុធាវី

គណៈប្រធាននាយិកាប្រតិបត្តិសវនកម្មផ្ទៃក្នុង

ជនជាតិខ្មែរ កើតក្នុងខែតុលា ឆ្នាំ១៩៦៥ ។ លោកស្រីបានចូលបម្រើការជាមួយអេស៊ីលីដា ចាប់តាំងពីខែកញ្ញា ឆ្នាំ១៩៩៤ ។ ក្នុងមុខតំណែងជាគណៈប្រធាននាយិកាប្រតិបត្តិសវនកម្មផ្ទៃក្នុង លោកស្រីទទួលបន្ទុកគ្រប់គ្រងផែនការយុទ្ធសាស្ត្រ និងសវនកម្មផ្ទៃក្នុងប្រចាំថ្ងៃរបស់ធនាគារ ព្រមទាំងប្រតិបត្តិផែនការសវនកម្មផ្ទៃក្នុង ។ ដើម្បីធានាឱ្យបានឯករាជ្យភាព នៃមុខងារជាសវនកម្មផ្ទៃក្នុង លោកស្រីជាអ្នករាយការណ៍ផ្ទាល់ ទៅគណៈកម្មាធិការសវនកម្ម និងសម្របសម្រួលកិច្ចការច្បាប់ នៃក្រុមប្រឹក្សាភិបាល ។ លោកស្រីត្រូវបានអញ្ជើញឱ្យចូលរួមនៅក្នុងកិច្ចប្រជុំរបស់ គណៈកម្មាធិការសវនកម្ម និងសម្របសម្រួលកិច្ចការច្បាប់ ដើម្បីផ្តល់ព័ត៌មាន និងពន្យល់ពីបញ្ហានានាទាក់ទងនឹងវិសាលភាព និងគោលបំណងរបស់គណៈកម្មាធិការ ។

លោកស្រីគ្រប់គ្រង និងដឹកនាំក្រុមសវនកម្មផ្ទៃក្នុង ដែលមាន ១ នាយកដ្ឋាន និង ៥ការិយាល័យ ដូចជា ៖ នាយកដ្ឋានអភិវឌ្ឍន៍សវនកម្មផ្ទៃក្នុង, ការិយាល័យរបាយការណ៍សវនកម្ម, ការិយាល័យសវនកម្មប្រព័ន្ធព័ត៌មានវិទ្យា, ការិយាល័យសវនកម្មឥណទាន, ការិយាល័យសវនកម្មហិរញ្ញវត្ថុ, និងការិយាល័យសវនកម្មប្រាក់បញ្ញើ និងផ្ទេរប្រាក់ ។

លោកស្រីទទួលបានអនុបណ្ឌិតផ្នែកធនាគារ និងហិរញ្ញវត្ថុ ។

- លោក ទុំ សុខចំរើន
  នាយកការិយាល័យសវនកម្មហិរញ្ញវត្ថុ
- លោក ចាន់ បូរីវុឌ្ឍ
  នាយកការិយាល័យសវនកម្មឥណទាន
- លោកស្រី ង៉ែត ណារី
  នាយិកាការិយាល័យសវនកម្មប្រាក់បញ្ញើ និង Digital Banking
- លោកស្រី គឹម សុធាវី
  គណៈប្រធាននាយិកាប្រតិបត្តិសវនកម្មផ្ទៃក្នុង
- លោក ថាត ឌីណុត
  នាយកប្រតិបត្តិអភិវឌ្ឍន៍សវនកម្មផ្ទៃក្នុង
- លោក សុក ហៃ
  នាយកការិយាល័យរបាយការណ៍សវនកម្ម
- លោក សុខ ពិសិដ្ឋ
  នាយកការិយាល័យសវនកម្មប្រព័ន្ធព័ត៌មានវិទ្យា

ក្រមសីលធម៌

ក្នុងក្រមសីលធម៌របស់ក្រុមប្រឹក្សាភិបាល គ្រប់គ្រងដោយ ១. អនុស្សរណៈ និងលក្ខន្តិកៈរបស់ធនាគារ ២. កិច្ចព្រមព្រៀងភាគទុនិក និង ៣. ច្បាប់ និងបទប្បញ្ញត្តិទាំងឡាយដែលពាក់ព័ន្ធរបស់ព្រះរាជាណាចក្រ កម្ពុជា ។ ការរីកវិវឌ្ឍឥតឈប់ឈររបស់ធនាគារ គឺទាមទារឱ្យមានការយកចិត្តទុកដាក់ខ្ពស់ ដើម្បីធានាថា បទដ្ឋាននៃការអនុវត្តផ្ទៃក្នុងរបស់សាជីវកម្ម ត្រូវបានរក្សាក្នុងកម្រិតមួយខ្ពស់បំផុត ។ ក្នុងខែមីនា ឆ្នាំ២០០៥ ក្រុមប្រឹក្សាភិបាលបានផ្តល់អនុសាសន៍មួយលើការកំណត់ និងវាយតម្លៃលើបញ្ហាទាំងមូលនៃអភិបាលកិច្ចសាជីវកម្ម ដើម្បីកំណត់ពីតម្រូវការនៃការរីកលូតលាស់ទៅមុខរបស់ធនាគារ ។ ក្នុងចំណោមបញ្ហាផ្សេងៗ រួមមាន កិច្ចព្រមព្រៀងលើការផ្តល់សេវារបស់ក្រុមប្រឹក្សាភិបាល កម្មវិធីបណ្តុះបណ្តាលតួនាទី មុខងាររបស់ក្រុមប្រឹក្សាភិបាលបញ្ជីវាយតម្លៃក្រុមប្រឹក្សាភិបាល និងក្រមសីលធម៌របស់ក្រុមប្រឹក្សាភិបាល ត្រូវបានរៀបចំដាក់ឱ្យប្រើប្រាស់ ហើយតួនាទីទាក់ទងទៅនឹងប្រាក់លាភការ និងការចំណាយរបស់ក្រុមប្រឹក្សាភិបាល បានរៀបចំជាទម្រង់យ៉ាងច្បាស់លាស់ ។ សមាជិក-សមាជិកាក្រុមប្រឹក្សាភិបាល បានចូលរួមវគ្គសិក្សាស្តីពីអភិបាលក្រុមហ៊ុនអន្តរជាតិ ដែលរៀបចំដោយវិទ្យាស្ថានអូស្ត្រាលី សម្រាប់អភិបាលក្រុមហ៊ុន ដែលជាផ្នែកមួយនៃការប្តេជ្ញាចិត្តរបស់ក្រុមប្រឹក្សាភិបាលដើម្បីបន្តអភិវឌ្ឍនូវជំនាញវិជ្ជាជីវៈ និងសមត្ថភាពរបស់ខ្លួន ។

កម្មករនិយោជិតគ្រប់រូបរបស់ធនាគារអេស៊ីលីដា ស្ថិតក្រោមការគ្រប់គ្រងមួយយ៉ាងតឹងរឹងនៃក្រមសីលធម៌ដែលបានកំណត់ក្នុងអនុសញ្ញារួមការងារ ដោយគ្របដណ្តប់លើបញ្ហាមួយចំនួនដូចជា ចរិតលក្ខណៈបុគ្គលទំនាក់ទំនងជាមួយអ្នករួមការងារ អតិថិជន និងអ្នកគ្រប់គ្រង អាថ៌កំបាំងវិជ្ជាជីវៈ វិវាទលើផលប្រយោជន៍ ការទទួលយកអំណោយ ការសម្អាតប្រាក់ និងការបកអាក្រាតកំហុសឆ្គង ។ ឯកសារទាំងនេះ បានត្រួតពិនិត្យសារឡើងវិញយ៉ាងទៀងទាត់ ដោយគណៈកម្មាធិការសវនកម្ម និងសម្របសម្រួលកិច្ចការច្បាប់ ដើម្បីធានាថា វានៅតែមានសុពលភាពប្រើប្រាស់ និងទាន់សម័យ ។

វគ្គហ្វឹកហ្វឺនក្រមសិលធម៌ នាថ្ងៃទី២២ ខែកុម្ភៈ ឆ្នាំ២០១៨

របាយការណ៍ក្រុមប្រឹក្សាភិបាល

ក្រុមប្រឹក្សាភិបាលបានជួបប្រជុំគ្នាផ្ទាល់ចំនួន៣ដង ក្នុងរាជធានីភ្នំពេញនៅខែមីនា មិថុនា និងធ្នូ និងបានធ្វើដំណើរទៅប្រជុំមួយទៀតនៅទីក្រុង Amsterdam ប្រទេសហូល្លង់ នៅខែកញ្ញា ។ លើសពីនេះទៅទៀត ក្រុមប្រឹក្សាភិបាលក៏បានអនុម័តតាមរយៈអ៊ីម៉ែល ចំនួន ១៧ ចំណុច ។ កិច្ចប្រជុំនីមួយៗជាធម្មតាមានរយៈពេលពីរថ្ងៃ ដោយរួមបញ្ចូលទាំងកិច្ចប្រជុំគណៈកម្មាធិការផងដែរ ។

សកម្មភាពចម្បងៗ ក្នុងឆ្នាំ២០១៨

- តែងតាំង PwC សិង្ហបុរី ដើម្បីអនុវត្តប្រព័ន្ធគ្រប់គ្រងព័ត៌មានវិទ្យា និងគម្រោងសុវត្ថិភាពប្រព័ន្ធអ៊ីនធើណែត របស់ធនាគារ ។
- អនុម័តគោលនយោបាយរបស់ក្រុមប្រឹក្សាភិបាល ។
- អនុម័តផែនការអាជីវកម្ម សម្រាប់ឆ្នាំ២០១៩ ដល់ឆ្នាំ២០២៣ ។
- អនុម័តរបាយការណ៍ហិរញ្ញវត្ថុរួម និងដាច់ដោយឡែក ព្រមទាំងលិខិតថ្នាក់គ្រប់គ្រង សម្រាប់ដំណាច់ឆ្នាំ ថ្ងៃទី៣១ ខែធ្នូ ឆ្នាំ២០១៧ ។
- អនុម័តការបែងចែកភាគលាភសម្រាប់ឆ្នាំ២០១៧ នៃប្រាក់ចំណេញក្រោយដកពន្ធ និងផ្ទេរប្រាក់ចំណេញក្រោយដកពន្ធដែលនៅសល់ទៅជាទុនបម្រុងរបស់ធនាគារ ។
- អនុម័តលើរបាយការណ៍ប្រចាំឆ្នាំ២០១៧ របស់ធនាគារ និងក្រុមហ៊ុនបុត្រសម្ព័ន្ធ ។
- អនុម័តបង្កើនដើមទុន ពីការបែងចែកភាគលាភ ។
- ទទួលស្គាល់ លោក Ryoji Nishimura មកពី ORIX ជាសមាជិកក្រុមប្រឹក្សាភិបាល នៅក្នុងធនាគារ អេស៊ីលីដា ភីអិលស៊ី និងស្នើសុំការអនុម័តពីភាគទុនិក ។
- ពិនិត្យឡើងវិញ និងអនុម័ត តួនាទីនិងភារកិច្ចរបស់គណៈកម្មាធិការនៃក្រុមប្រឹក្សាភិបាលនីមួយៗ ។
- អនុម័តផែនការយុទ្ធសាស្ត្រ របស់ធនាគារ អេស៊ីលីដា ភីអិលស៊ី និងក្រុមហ៊ុនបុត្រសម្ព័ន្ធ ។
- តែងតាំងក្រុមហ៊ុនសវនករខាងក្រៅ របស់ធនាគារ អេស៊ីលីដា ភីអិលស៊ី សម្រាប់ឆ្នាំ២០១៨ ២០១៩ និង ២០២០ ។
- អនុម័តរបាយការណ៍ហិរញ្ញវត្ថុរួម និងដាច់ដោយឡែក របស់ធនាគារ អេស៊ីលីដា ភីអិលស៊ី សម្រាប់ដំណាច់ឆ្នាំ ថ្ងៃទី៣១ ខែធ្នូ ឆ្នាំ២០១៧ ដោយអនុឡោមតាមរបាយការណ៍ហិរញ្ញវត្ថុស្តង់ដារអន្តរជាតិ របស់ប្រទេសកម្ពុជា (CIFRS) ដែលបានរៀបចំដោយ PwC និងបានដាក់ជូនក្រុមប្រឹក្សាភិបាលសម្រេច ។
- អនុម័តការចុះឈ្មោះការិយាល័យតំណាងរបស់ ធនាគារ អេស៊ីលីដា ភីអិលស៊ី នៅក្នុងប្រទេសមីយ៉ាន់ម៉ា ឡើងវិញ ស្របតាមច្បាប់ថ្មីរបស់ប្រទេសមីយ៉ាន់ម៉ា ។
- អនុម័តកម្ចីមួយ ពីស្ថាប័នផ្តល់ប្រាក់កម្ចីអន្តរជាតិ ។
- អនុម័ត និងទទួលស្គាល់លោក Yuichi Nishimura ជាតំណាងភាគទុនិករបស់ SMBC នៅក្នុងធនាគារ អេស៊ីលីដា ភីអិលស៊ី និងដាក់ជូនភាគទុនិកដើម្បីសម្រេច ។

របាយការណ៍របស់គណៈកម្មាធិការក្រុមប្រឹក្សាភិបាល

- គណៈកម្មាធិការគ្រប់គ្រងទ្រព្យសកម្ម និងអកម្ម (BALCO)
- គណៈកម្មាធិការសវនកម្ម និងសម្របសម្រួលកិច្ចការច្បាប់ (BACCO)
- គណៈកម្មាធិការឥណទាន (BCC)
- គណៈកម្មាធិការបច្ចេកវិទ្យាព័ត៌មាន (BITCO)
- គណៈកម្មាធិការផ្តល់តម្លៃការ និងជ្រើសតាំង (BRENCO)
- គណៈកម្មាធិការគ្រប់គ្រងហានិភ័យ (BRMC)

គណៈកម្មាធិការគ្រប់គ្រងទ្រព្យសកម្ម និងអកម្ម (BALCO)

វិសាលភាព និងគោលបំណង

គណៈកម្មាធិការគ្រប់គ្រងទ្រព្យសកម្ម និងអកម្ម (BALCO) បានបង្កើតឡើងដោយក្រុមប្រឹក្សាភិបាល ដើម្បីគាំទ្រដល់ក្រុមប្រឹក្សាភិបាល ដោយផ្តល់យុទ្ធសាស្ត្រក្នុងការគ្រប់គ្រងតារាងតុល្យការរបស់ធនាគារ ។

សមាជិក

១. លោក Cornelius Obert (ប្រធាន)	អភិបាលឯករាជ
២. លោក ឆាយ សឿន	អភិបាលមិនប្រតិបត្តិ
៣. បណ្ឌិត Pieter Kooi	អភិបាលឯករាជ
៤. បណ្ឌិត អ៊ិន ចាន់នី	អភិបាលប្រតិបត្តិ

BALCO មានសមាជិក-សមាជិកាមិនប្រតិបត្តិយ៉ាងតិច២នាក់ ដែលក្នុងនោះមានម្នាក់ធ្វើជាប្រធាន ។

បន្ថែមពីនេះទៀត អនុប្រធាននាយកប្រតិបត្តិ និងជាគណៈប្រធាននាយកប្រតិបត្តិឥនាភិបាល និង អនុប្រធាននាយកប្រតិបត្តិ និងជាគណៈប្រធាននាយិកាប្រតិបត្តិហិរញ្ញវត្ថុ ត្រូវបានអញ្ជើញចូលរួមគ្រប់កិច្ចប្រជុំ ។ ប្រសិនបើចាំបាច់ថ្នាក់គ្រប់គ្រងដែលពាក់ព័ន្ធរបស់ធនាគារ ក៏ត្រូវបានអញ្ជើញឱ្យចូលរួមក្នុងកិច្ចប្រជុំផងដែរ ដើម្បីផ្តល់ព័ត៌មាន និងការពន្យល់ពីបញ្ហាផ្សេងៗទាក់ទងនឹងវិសាលភាព និងគោលបំណងរបស់គណៈកម្មាធិការ ប៉ុន្តែពួកគាត់មិនមានសិទ្ធិបោះឆ្នោតទេ ។

កិច្ចប្រជុំ

គណៈកម្មាធិការគ្រប់គ្រងទ្រព្យសកម្ម និងអកម្មបានជួបប្រជុំ៤ដងក្នុងឆ្នាំ២០១៨ នៅខែមីនា មិថុនា កញ្ញា និងធ្នូ ។ លើសពីនេះទៅទៀត មានកិច្ចប្រជុំពិសេសទល់មុខគ្នា១លើក នៅក្នុងខែមករា ដើម្បីពិនិត្យក្របខណ្ឌការគ្រប់គ្រងហានិភ័យសាច់ប្រាក់ ហើយកិច្ចប្រជុំ២លើកទៀតបានធ្វើតាមរយៈអ៊ីម៉ែលនៅខែមីនា និងវិច្ឆិកា ដើម្បីពិនិត្យពីសកម្មភាពរបស់ក្រុមប្រឹក្សាភិបាលក្នុងឆ្នាំ២០១៧ ព្រមទាំងដាក់ជូនក្រុមប្រឹក្សាភិបាល ហើយនិងអនុម័តលើសំណើថវិការបស់ថ្នាក់ដឹកនាំ ។

បញ្ហាចម្បង និងសកម្មភាពក្នុងឆ្នាំ២០១៨

- ដោយយោងតាមលក្ខខណ្ឌតម្រូវនៃប្រកាសរបស់ ធនាគារជាតិ នៃ កម្ពុជា ស្តីពី "Liquidity Risk Management Framework" (LRMF) BALCO បានពិនិត្យឡើងវិញយ៉ាងហ្មត់ចត់ និងផ្តល់យោបល់ដើម្បីកែសម្រួលលើ LRMF នេះ ចាប់ពីត្រីមាសចុងក្រោយនៃឆ្នាំ២០១៧ រហូតដល់ដើមឆ្នាំ២០១៨ ។ នៅខែមីនា ឆ្នាំ២០១៨ LRMF ជំនាន់ដំបូងបានរៀបចំរួចរាល់ និងបានដាក់ឱ្យប្រើប្រាស់ជាផ្លូវការ ។
- BALCO បានពិភាក្សាយ៉ាងសកម្មអំពីកម្រិតសុវត្ថិភាពសន្ទនីយភាព ដែលសមស្រប ដើម្បីរៀបចំទប់ស្កាត់ព្រឹត្តិការណ៍សន្ទនីយភាព ដែលមិនបានរំពឹងទុក ដែលអាចកើតឡើងមុនពេល អំឡុងពេល និងក្រោយការបោះឆ្នោតជាតិនាថ្ងៃទី២៩ ខែកក្កដា ឆ្នាំ២០១៨ ។ ដើម្បីរក្សាសុវត្ថិភាព និងតាមរយៈការផ្តល់ដំបូន្មាន និងការគាំទ្រពី BALCO ក្រុមរតនាភិបាលបានរក្សាកម្រិតសាច់ប្រាក់ងាយស្រួលខ្ពស់ ដោយបន្ថែម ៣0% ទៀតលើសពីបញ្ញត្តិតម្រូវនៃកម្រិតរបស់អនុបាតសន្ទនីយភាព ។
- ដោយគិតគូរពីរចនាសម្ព័ន្ធអត្រាការប្រាក់របស់ធនាគារ និងការអភិវឌ្ឍអត្រាការប្រាក់អន្តរជាតិ ថ្នាក់ដឹកនាំ និង BALCO បានពិនិត្យយ៉ាងដិតដល់ពីទីផ្សារស្វប ។ ជាមួយនឹងការគាំទ្រ និងលើកទឹកចិត្តរបស់ BALCO ថ្នាក់ដឹកនាំបានបញ្ចប់ដោយជោគជ័យនូវ ប្រតិបត្តិការផ្តោះប្តូរអត្រាការប្រាក់ជាមួយសាជីវកម្មហិរញ្ញវត្ថុអន្តរជាតិ (IFC) និងធនាគារ កាថេយូណៃធីត សម្រាប់កម្ចីរយៈពេលវែងរបស់ធនាគារ ដែលមានចំនួនសរុប ៨0លានដុល្លារអាមេរិក ក្នុងឆ្នាំ២០១៨ ។
- ដើម្បីគាំទ្រដល់តម្រូវការមូលនិធិក្នុងឆ្នាំ២០១៨ BALCO បានអនុម័តលើសំណើសុំថវិកាជាច្រើនរបស់ថ្នាក់គ្រប់គ្រង ដែលមានចំនួនទឹកប្រាក់សរុប ១៦១,៤ លានដុល្លារអាមេរិក ហើយក្នុងចំណោមនោះមានឥណទានបន្ទាប់បន្សំចំនួន ១១,៤ លានដុល្លារអាមេរិក ។
- BALCO បានពិភាក្សាជាច្រើនពីគុណសម្បត្តិ និងគុណវិបត្តិនៃលទ្ធភាពបោះផ្សាយប័ណ្ណបំណុលជាប្រាក់រៀល ។ ជាចុងក្រោយ គណៈកម្មាធិការបានគាំទ្រលើសំណើរបស់ថ្នាក់គ្រប់គ្រង ចំពោះការបោះផ្សាយប័ណ្ណបំណុលនេះ ។ ប័ណ្ណបំណុលនេះ នឹងជួយដល់កំណើនប្រាក់កម្ចីរយៈពេលវែងជាប្រាក់រៀលដែលអាចឱ្យធនាគារអនុវត្តយ៉ាងពេញលេញ តាមប្រកាសរបស់ធនាគារជាតិ នៃ កម្ពុជា ស្តីពីការផ្តល់ឥណទានជារូបិយវត្ថុក្នុងស្រុក របស់ធនាគារ និងគ្រឹះស្ថានហិរញ្ញវត្ថុ ។ តាមប្រកាសនេះ គឺតម្រូវឱ្យគ្រឹះស្ថានហិរញ្ញវត្ថុទាំងអស់ផ្តល់ឥណទានសរុបជារូបិយវត្ថុក្នុងស្រុក យ៉ាងហោចណាស់ ១0% នៃឥណទានសរុប ត្រឹមដំណាច់ខែធ្នូ ឆ្នាំ២០១៩ ។
- BALCO បានទទួល និងពិនិត្យលទ្ធផលនៃការធ្វើតេស្តភាពតានតឹង និងផែនការផ្តល់មូលនិធិសម្រាប់ឆ្នាំ២០១៩ ពីថ្នាក់គ្រប់គ្រង មុនពេលដាក់ជូនធនាគារជាតិ នៃ កម្ពុជា នៅដំណាច់ឆ្នាំ២០១៨ ។
- ដោយពិចារណាលើកំណើន និងរចនាសម្ព័ន្ធអាជីវកម្មរបស់ធនាគារ BALCO បានពិនិត្យយ៉ាងសកម្ម ហើយបានផ្តល់ដំបូន្មាន លើការគ្រប់គ្រង និងការបែងចែកដើមទុន ដើម្បីធានាថាធនាគារបានអនុលោមស្របតាមប្រកាសរបស់ធនាគារជាតិ នៃ កម្ពុជា ស្តីពីការកំណត់ដើមទុននៃស្ថាប័នធនាគារ និងហិរញ្ញវត្ថុ ។
- BALCO បានធ្វើការជាមួយថ្នាក់គ្រប់គ្រង លើការបន្តពិនិត្យឡើងវិញនៃផែនការអាជីវកម្ម រយៈពេល៥ឆ្នាំ ២០១៩-២០២៣ របស់ធនាគារ ក្នុងគោលបំណងសម្រេចបាននូវអត្រាកំណើនប្រកបដោយនិរន្តរភាព ខណៈដែលរក្សានូវអនុបាតសន្ទនីយភាព និងអនុបាតដើមទុនខ្លាំង ។
- គណៈកម្មាធិការបានទទួល និងពិនិត្យយ៉ាងទៀតទាត់របាយការណ៍ប្រចាំខែរបស់គណៈកម្មាធិការគ្រប់គ្រង់ទ្រព្យសកម្ម និងអកម្មនៃថ្នាក់គ្រប់គ្រង និងតាមដានតួនាទីសន្ទនីយភាព ការកំណត់មិនទៀងទាត់ និងការប្តូរប្រាក់បរទេស ដើម្បីអនុលោមតាមគោលនយោបាយ និងបទប្បញ្ញត្តិរបស់ធនាគារ ។
- BALCO បានចាប់ផ្តើម ព្រមទាំងបន្តបង្កើនការពិនិត្យមើលពីបម្រែបម្រួលរយៈពេលវែងនៃសេដ្ឋកិច្ច និងប្រព័ន្ធហិរញ្ញវត្ថុរបស់ប្រទេសកម្ពុជា ជាមួយនឹងការអភិវឌ្ឍរយៈពេលវែង នៃតារាងតុល្យការរបស់ធនាគារដើម្បីបង្កើនការបែងចែកមូលធន និងប្រភពមូលនិធិ ។

គណៈកម្មាធិការសវនកម្ម និងសម្របសម្រួលកិច្ចការច្បាប់ (BACCO)

វិសាលភាព និងគោលបំណង

គណៈកម្មាធិការសវនកម្ម និងសម្របសម្រួលកិច្ចការច្បាប់ (BACCO) បានបង្កើតឡើងដោយក្រុមប្រឹក្សាភិបាល នៃធនាគារ អេស៊ីលីដា ភីអិលស៊ី ដើម្បីគ្រប់គ្រង និងត្រួតពិនិត្យសុចរិតភាពនៃរបាយការណ៍ហិរញ្ញវត្ថុ, ប្រព័ន្ធគ្រប់គ្រងហិរញ្ញវត្ថុផ្ទៃក្នុង, សវនកម្មផ្ទៃក្នុងនិងមុខងារខាងកិច្ចការច្បាប់ ព្រមទាំងសេវាកម្មរបស់សវនករខាងក្រៅ ។

គណៈកម្មាធិការនេះមានអភិបាលឯករាជ្យចំនួនពីររូប ដែលមួយរូបត្រូវបានតែងតាំងជាប្រធាន ។ តាមសំណើរបស់គណៈកម្មាធិការ, គណៈប្រធាននាយិកាប្រតិបត្តិសវនកម្មផ្ទៃក្នុង, នាយកប្រតិបត្តិអនុលោមបញ្ញត្តិ និងអនុប្រធាននាយកប្រតិបត្តិ និងជាគណៈប្រធាននាយិកាប្រតិបត្តិនីតិកម្ម និងលេខាធិការក្រុមហ៊ុន ព្រមទាំងសមាជិក-សមាជិកាផ្សេងទៀតនៃគណៈកម្មាធិការប្រតិបត្តិរបស់ធនាគារអាចត្រូវបានអញ្ជើញឱ្យចូលរួមកិច្ចប្រជុំម្តងហើយម្តងទៀត ដើម្បីផ្តល់ព័ត៌មាន និងពន្យល់លើបញ្ហានានាដែលទាក់ទងទៅនឹងវិសាលភាពនិងគោលបំណងនៃគណៈកម្មាធិការនេះ ។

សមាជិក

១. បណ្ឌិត Pieter Kooi (ប្រធាន)	អភិបាលឯករាជ
២. លោក ឆាយ សឿន	អភិបាលមិនប្រតិបត្តិ
៣. លោក Ian S. Lydall	អភិបាលឯករាជ

កិច្ចប្រជុំក្នុងឆ្នាំ២០១៨

គណៈកម្មាធិការបានជួបគ្នាក្នុងកិច្ចប្រជុំសាមញ្ញ និងវិសាមញ្ញចំនួនប្រាំបីដងក្នុងឆ្នាំ២០១៨ គឺនៅខែកុម្ភៈ មីនា ឧសភា មិថុនា កក្កដា កញ្ញា និងខែធ្នូ ។ បន្ថែមពីនេះទៀត កិច្ចប្រជុំបានប្រារព្ធឡើង បីដង តាមអ៊ីម៉ែល គឺក្នុងខែមករា និងខែមេសា ដើម្បីអនុម័តគោលនយោបាយក្រុមប្រឹក្សាភិបាល និងដាក់ជូនក្រុមប្រឹក្សាភិបាលសម្រេច ។ កិច្ចប្រជុំមួយទៀតក្នុងខែសីហា ដើម្បីអនុម័តរបាយការណ៍ហិរញ្ញវត្ថុរួម និងដាច់ដោយឡែក ឆ្នាំ២០១៧ ដោយអនុលោមតាមរបាយការណ៍ហិរញ្ញវត្ថុស្តង់ដារអន្តរជាតិនៃកម្ពុជា និងដាក់ជូនក្រុមប្រឹក្សាភិបាលសម្រេច ។

ក្នុងឆ្នាំ២០១៨ សវនករខាងក្រៅ "ប្រាយវ៉ែតធ័រហោវខូភើស (PwC)" បានអញ្ជើញចូលរួមក្នុងកិច្ចប្រជុំរបស់ BACCO នៅខែកុម្ភៈ ដើម្បីបង្ហាញរបាយការណ៍សវនកម្មឆ្នាំ២០១៧ ។ នៅខែធ្នូ សវនករខាងក្រៅ KPMG បានចូលរួមប្រជុំដើម្បីបង្ហាញពីវឌ្ឍនភាព នៃរបាយការណ៍ហិរញ្ញវត្ថុ ឆ្នាំ២០១៨ និងលិខិតរបស់ថ្នាក់គ្រប់គ្រង ។

បញ្ហាចម្បង និងសកម្មភាពក្នុងឆ្នាំ២០១៨

- ពិនិត្យឡើងវិញ អនុម័ត និងបានបន្តផ្ញើជូនក្រុមប្រឹក្សាភិបាល ដើម្បីអនុម័តចុងក្រោយ នៃរបាយការណ៍ហិរញ្ញវត្ថុបានធ្វើសវនកម្ម ឆ្នាំ២០១៧ ។
- បានពិនិត្យឡើងវិញនូវរបាយការណ៍ថ្នាក់គ្រប់គ្រងរបស់ ក្រុមហ៊ុន PwC សម្រាប់ឆ្នាំ២០១៧ និងការឆ្លើយតបរបស់ថ្នាក់គ្រប់គ្រងផងដែរ ។
- ពិនិត្យ និងតាមដានដំណើរការនៃការអនុវត្ត និងការអភិវឌ្ឍ IFRS របស់ថ្នាក់គ្រប់គ្រង ។
- បានពិនិត្យ និងអនុម័តរបាយការណ៍គ្រប់គ្រងផ្ទៃក្នុងឆ្នាំ២០១៧ ដើម្បីដាក់ជូនធនាគារជាតិនៃកម្ពុជា ។
- ពិនិត្យឡើងវិញនូវរបាយការណ៍សវនកម្មផ្ទៃក្នុង និងវិភាគពីនិន្នាការ ឬហេតុការណ៍មិនប្រក្រតីនានា ។
- ពិនិត្យ និង អនុម័តតួនាទីនិងភារកិច្ច របស់គណៈប្រធាននាយិកាប្រតិបត្តិសវនកម្មផ្ទៃក្នុង និងនាយកប្រតិបត្តិអនុលោមបញ្ញត្តិ ។
- បានពិនិត្យឡើងវិញនូវរបាយការណ៍របស់នាយកដ្ឋានអនុលោមបញ្ញត្តិ និងបានទទួលការវិភាគអំពីប្រតិបត្តិការសង្ស័យណាមួយ ។
- ពិនិត្យ និងអនុម័តផែនការកំណត់ប្រាក់លើកទឹកចិត្ត សម្រាប់សវនកម្មផ្ទៃក្នុង និងនាយកដ្ឋានអនុលោមបញ្ញត្តិ ហើយបានដាក់សំណើជូនក្រុមប្រឹក្សាភិបាលដើម្បីអនុម័ត ។
- បានពិនិត្យឡើងវិញ និងអនុម័តផែនការសវនកម្មផ្ទៃក្នុងសារពើពន្ធឆ្នាំ២០១៩ ។
- បានពិនិត្យ និងអនុម័តផែនការថវិការបស់នាយកដ្ឋានអនុលោមបញ្ញត្តិ សម្រាប់ឆ្នាំសារពើពន្ធ ២០១៩ ។
- បានពិនិត្យឡើងវិញនូវរបាយការណ៍អធិការកិច្ច (AML/CFT) របស់ធនាគារជាតិ នៃ កម្ពុជា ។
- បានពិនិត្យ និងអនុម័តតួនាទីនិងភារកិច្ចរបស់ BACCO និងបានដាក់ឱ្យក្រុមប្រឹក្សាភិបាលដើម្បីអនុម័ត ។
- បានពិនិត្យ គោលនយោបាយជាច្រើន ដូចជា ៖ គោលនយោបាយបណ្តឹងរបស់អតិថិជន, គោលនយោបាយភាគលាភ, គោលនយោបាយក្រុមសីលធម៌, គោលនយោបាយទំនាស់ផលប្រយោជន៍, គោលនយោបាយត្រួតពិនិត្យផ្ទៃក្នុង, គោលនយោបាយអនុលោមភាព, គោលនយោបាយ Whistle Blower's Protection, គោលនយោបាយប្រឆាំងនឹងការសម្អាតប្រាក់ និងការប្រឆាំងនឹងការផ្តល់ហិរញ្ញប្បទានភេរវកម្ម, គោលនយោបាយ KYC/Customer Due Diligence, និងគោលនយោបាយផ្សេងៗទៀត ។

របាយការណ៍ និងអនុសាសន៍

វាជាយោបល់របស់គណៈកម្មាធិការដែលនីតិវិធីសវនកម្ម និងត្រួតពិនិត្យផ្ទៃក្នុង មានភាពគ្រប់គ្រាន់ ដើម្បីការពារធនាគារ និងដើម្បីផ្តល់នូវការធានាគ្រប់គ្រាន់ពីសុចរិតភាព នៃរបាយការណ៍ហិរញ្ញវត្ថុ ។

គណៈកម្មាធិការពេញចិត្តក្រុមហ៊ុន KPMG ដែលបានបង្ហាញឯករាជ្យភាព និងជំនាញវិជ្ជាជីវៈ ធ្វើសវនកម្មរបាយការណ៍ហិរញ្ញវត្ថុ នៅក្នុងឆ្នាំសារពើពន្ធ ២០១៨ របស់ធនាគារ អេស៊ីលីដា និងក្រុមហ៊ុនបុត្រសម្ព័ន្ធ ។

គណៈកម្មាធិការឥណទាន (BCC)

វិសាលភាព និងគោលបំណង

គណៈកម្មាធិការឥណទាន (BCC) បានបង្កើតឡើងដោយក្រុមប្រឹក្សាភិបាលរបស់ធនាគារ អេស៊ីលីដា ភីអិលស៊ី ដើម្បីត្រួតពិនិត្យ និងផ្តល់អនុសាសន៍ដល់ក្រុមប្រឹក្សាភិបាលស្តីពីគោលនយោបាយឥណទាន សំណើសុំធ្វើវិសោធនកម្មផ្សេងៗ និងត្រួតពិនិត្យគុណភាពឥណទាន ដើម្បីធានាថាសកម្មភាពបង្កាផ្សេងៗត្រូវបានអនុវត្ត និងគោរពតាមច្បាប់ និងបទប្បញ្ញត្តិយ៉ាងពេញលេញ ។

សមាជិក-សមាជិកា

១. លោកស្រី Femke Bos (ប្រធាន)	អភិបាលមិនប្រតិបត្តិ
២. លោក ឆាយ សឿន	អភិបាលមិនប្រតិបត្តិ
៣. លោក Cornelius Obert	អភិបាលឯករាជ
៤. លោក Marc Robert	អភិបាលមិនប្រតិបត្តិ

កិច្ចប្រជុំ

ក្នុងឆ្នាំ២០១៨ គណៈកម្មាធិការឥណទានបានជួបប្រជុំ ៤ដង គឺក្នុងខែមីនា មិថុនា កញ្ញា និងខែធ្នូ ។

ក្នុងកិច្ចប្រជុំនីមួយៗ គណៈកម្មាធិការបានត្រួតពិនិត្យយ៉ាងដិតដល់ នូវគុណភាព នៃសមតុល្យឥណទាន ពិភាក្សាពីស្ថានភាពសេដ្ឋកិច្ច និងការអភិវឌ្ឍវិស័យកសិកម្ម អចលនទ្រព្យ សំណង់ កាត់ដេរ និងទេសចរណ៍ ។ វិស័យកសិកម្មគឺជាប្រធានបទក្តៅគគុកមួយ សម្រាប់ការពិភាក្សានៅក្នុងកិច្ចប្រជុំរបស់គណៈកម្មាធិការ ជាពិសេសការធ្លាក់ចុះនៃតម្លៃទំនិញ ដែលប៉ះពាល់ដល់អាជីវកម្មរបស់ធនាគារ ។ គណៈកម្មាធិការបានយកចិត្តទុកដាក់លើការធ្វើពិពិធកម្មហានិភ័យនៅក្នុង ផលបត្របំណុលតាមវិស័យជាក់លាក់មួយចំនួន និន្នាការទីផ្សារ គុណភាព និងអនុលោមភាពតាមគោលនយោបាយឥណទាន នីតិវិធី និងបញ្ហាផ្សេងៗទៀត ។

បញ្ហាចម្បង និងសកម្មភាពក្នុងឆ្នាំ២០១៨

- នៅថ្ងៃទី១៦ ខែកុម្ភៈ ឆ្នាំ២០១៨ ធនាគារជាតិនៃកម្ពុជា បានចេញសារាចរសេចក្តីណែនាំបន្ថែមពីការអនុវត្តប្រកាសស្តីពី ចំណាត់ថ្នាក់ហានិភ័យឥណទាន និងសំវិធានធនលើអ៊ីមភែរមិន ដែលមានប្រសិទ្ធភាពចាប់ពីថ្ងៃទី១ ខែធ្នូ ឆ្នាំ២០១៧ ។ សេចក្តីប្រកាសនេះតម្រូវឱ្យស្ថាប័នហិរញ្ញវត្ថុទាំងអស់ វាយតម្លៃឡើងវិញនូវហានិភ័យឥណទានដែលអាចកើតឡើង និងសាកល្បងលើអ៊ីមភែរមិន នាខែមិថុនា និងខែធ្នូ ឆ្នាំ២០១៨ ។
- បញ្ហាប្រឈមក្នុងវិស័យកសិកម្ម (ដំណាំមានតម្លៃទាប ដូចជា ស្រូវ ដំឡូងមី និងកៅស៊ូ) ដែលបានកើតឡើងក្នុងឆ្នាំ២០១៦ និងបន្តដល់ឆ្នាំ២០១៨ ។ តម្លៃដំណាំធ្លាក់ចុះទាប បានប៉ះពាល់សមត្ថភាពទូទាត់របស់កសិករជាច្រើន និងនាំឱ្យមានកំណើនកម្រិតហានិភ័យឥណទាន និងឥណទានមិនដំណើរការក្នុងវិស័យកសិកម្ម ១,២៨% និង ០,៩៣% ក្នុងឆ្នាំ២០១៦ និង ៣,០២% និង ២,៩៣% ក្នុងឆ្នាំ២០១៧ ។ ដើម្បីកាត់បន្ថយហានិភ័យនេះ BCC បានផ្តល់អនុសាសន៍ដល់ថ្នាក់គ្រប់គ្រងរបស់ធនាគារ ឱ្យបង្កើតយុទ្ធសាស្ត្រនានាសម្រាប់ការវាយតម្លៃការផ្តល់កម្ចីដល់វិស័យនេះ ក្នុងឆ្នាំ២០១៨ ។ យុទ្ធសាស្ត្រទាំងនោះរួមមាន ៖ ត្រូវពិនិត្យយ៉ាងដិតដល់ពីស្ថានភាព និងអភិវឌ្ឍន៍របទាសម្ព័ន្ធផ្តល់ប្រាក់កម្ចី ឬនីតិវិធីណែនាំស្តីពីការផ្តល់កម្ចីដល់វិស័យកសិកម្ម ដោយកំណត់ដែនកំណត់ត្រួតពិនិត្យ និងចាត់វិធានការដោះស្រាយ នៅពេលដិតមានបញ្ហាកើតឡើង ។ ជាលទ្ធផល កម្រិតហានិភ័យ និងឥណទានមិនដំណើរការ បានកាត់បន្ថយមកនៅត្រឹម ២,១៩% និង ១,៩៣% នាខែធ្នូ ឆ្នាំ២០១៨ ។

- BCC បានពិនិត្យឡើងវិញ និងធ្វើវិសោធនកម្មលើគោលនយោបាយឥណទានរបស់ក្រុមប្រឹក្សាភិបាល ។ ថ្នាក់គ្រប់គ្រងបានស្នើសុំផ្លាស់ប្តូររចនាសម្ព័ន្ធ នៃដំណើរការឥណទាន ។
- យោងតាមតម្រូវការនៃប្រកាសរបស់ធនាគារជាតិ នៃ កម្ពុជា និងការអនុវត្ត IFRS 9, BCC បានផ្តល់អនុសាសន៍ដោយកំណត់ពន្ធឥណទាន ជាមធ្យោបាយធ្វើសេចក្តីសម្រេចចិត្ត មុនដំណើរការផ្តល់ឥណទាន និងជាគន្លឹះមួយក្នុងការកំណត់ចំណាត់ថ្នាក់ និងគ្រប់គ្រងកម្រិតហានិភ័យឥណទានរបស់អតិថិជន ។

សេចក្តីសន្និដ្ឋាន

ថ្វីបើឆ្នាំនេះមានការលំបាក ជាពិសេសការគិតគូរពីផលប៉ះពាល់នៃបទប្បញ្ញត្តិស្តីពីចំណាត់ថ្នាក់ហានិភ័យឥណទាន និងការផ្តល់ឱនភាពក្តី ក៏គុណភាពនៃសមតុល្យឥណទាននៅតែស្ថិតក្រោមការគ្រប់គ្រង ជាមួយអនុបាតឥណទានមិនដំណើរការ ចំនួន ១,៧៤% ខណៈសមតុល្យឥណទានរបស់ធនាគារ អេស៊ីលីដា កើនឡើង ១៥,៤២% នាចុងឆ្នាំនេះ ។

ធនាគារ អេស៊ីលីដា បានអនុវត្តតាមច្បាប់គោលនយោបាយឥណទានពេញលេញទាំងអស់ពេញមួយឆ្នាំ ។

គណៈកម្មាធិការបច្ចេកវិទ្យាព័ត៌មាន (BITCO)

នេះជាឆ្នាំដំបូងដែលគណៈកម្មាធិការបានធ្វើការប្រតិបត្តិការ ពេញមួយមួយឆ្នាំ ។ គោលបំណងដើមរបស់គណៈកម្មាធិការមួយផ្នែក គឺដើម្បីបន្តការងារទាក់ទងនឹងបច្ចេកវិជ្ជាព័ត៌មាន ពីគណៈកម្មាធិការបណ្តោះអាសន្នមួយ ដែលបានបង្កើតឡើងកាលពីដើមឆ្នាំ២០១៧ ។ ក្រុមប្រឹក្សាភិបាលបានឃើញពីភាពចាំបាច់ដើម្បីធ្វើឱ្យមានភាពប្រសើរឡើង លើការអភិវឌ្ឍបច្ចេកវិជ្ជាព័ត៌មាន និងបញ្ហាសន្តិសុខ ហើយគណៈកម្មាធិការ គឺជាបណ្តាញដ៏សំខាន់ដែលអាចសម្រេចបាន ។

គណៈកម្មាធិការទទួលខុសត្រូវ ត្រួតពិនិត្យការងាររបស់គណៈកម្មាធិការដឹកនាំការងារបច្ចេកវិជ្ជាព័ត៌មាន របស់ថ្នាក់គ្រប់គ្រង ដែលមានប្រធានជា អនុប្រធាននាយកប្រតិបត្តិ និងជាគណៈប្រធាននាយកប្រតិបត្តិព័ត៌មានវិទ្យា ។ ក្នុងឆ្នាំ២០១៨ ការងារផ្តោតលើការដំណើរការដែលបានអនុវត្ត ដើម្បីផ្តល់អនុសាសន៍នៃរបាយការណ៍ស្តីពីអភិបាលកិច្ចព័ត៌មានវិទ្យា និងសុវត្ថិភាពប្រព័ន្ធទិន្នន័យ ដោយក្រុមអ្នកជំនាញទេសជាន់ខ្ពស់ពីក្រុមហ៊ុនប្រឹក្សាយោបល់ឯករាជ ។ មានគម្រោងជាច្រើនកំពុងអភិវឌ្ឍ ដែលភាគច្រើននៃគម្រោងទាំងនោះ នឹងត្រូវបញ្ចប់នៅចុងឆ្នាំ២០១៩ ។ ក្រុមប្រឹក្សាភិបាលបានលើកទឹកចិត្តកម្លាំងចិត្ត និងសិល្បៈនៃការគ្រប់គ្រង និងបុគ្គលិកទាំងនាយកដ្ឋានបច្ចេកវិជ្ជាព័ត៌មាន និងផ្នែកផ្សេងដើម្បីជំរុញគុណភាពទំនុកចិត្តនិងការច្នៃប្រឌិតថ្មីនៃបច្ចេកវិជ្ជាព័ត៌មានរបស់ធនាគារ ។

លទ្ធផលសម្រេចបានជាច្រើន រួមបញ្ចូលទាំងការលើកកម្ពស់នីតិវិធីផ្ទៃក្នុង ដើម្បីបង្កើនបទពិសោធន៍នៃការបម្រើអតិថិជន និងសុវត្ថិភាពប្រព័ន្ធទិន្នន័យ ព្រមទាំងពង្រីកពីសមត្ថភាពរបស់សេវាអេស៊ីលីដាទាន់ចិត្ត ។ គណៈកម្មាធិការត្រួតពិនិត្យ និងរាយការណ៍ជូនក្រុមប្រឹក្សាភិបាល ។

សមាជិក-សមាជិកា

១. លោក Ian S. Lydall (ប្រធាន)	អភិបាលឯករាជ
២. កញ្ញា Heng Su Yin	អភិបាលមិនប្រតិបត្តិ
៣. លោក Cornelius Obert	អភិបាលឯករាជ

គណៈកម្មាធិការផ្តល់តម្លៃការ និងជ្រើសតាំង (BRENCO)

វិសាលភាព និងគោលបំណង

គណៈកម្មាធិការបានបង្កើតឡើងដោយក្រុមប្រឹក្សាភិបាល របស់ធនាគារ អេស៊ីលីដា ភីអិលស៊ី ដើម្បីផ្តល់អនុសាសន៍ឯករាជ្យដល់ក្រុមប្រឹក្សាភិបាលនូវការងារដូចខាងក្រោម ៖

- ផ្តល់តម្លៃការដល់អភិបាល និងគណៈប្រតិបត្តិ និង
- ការជ្រើសរើសសមាសភាព ដែលសមរម្យសម្រាប់ក្រុមប្រឹក្សាភិបាល និងប្រធាននាយកប្រតិបត្តិ សម្រាប់ក្រុមហ៊ុនមេ និងក្រុមហ៊ុនបុត្រសម្ព័ន្ធ ។

សមាជិក-សមាជិកា

១. លោក Ian S. Lydall (ប្រធាន)	អភិបាលឯករាជ
២. លោក Marc Robert	អភិបាលមិនប្រតិបត្តិ
៣. កញ្ញា Heng Su Yin	អភិបាលមិនប្រតិបត្តិ
៤. លោក Yoshiaki Matsuoka (បានលាលែងពីតំណែង នាថ្ងៃទី៤ ខែមករា ឆ្នាំ២០១៩)	អភិបាលមិនប្រតិបត្តិ
៥. លោក Ryoji Nishimura (បានតែងតាំង នាថ្ងៃទី៤ ខែមករា ឆ្នាំ២០១៩)	អភិបាលមិនប្រតិបត្តិ

គណៈកម្មាធិការ អាចអញ្ជើញសមាជិក-សមាជិកានៃថ្នាក់គ្រប់គ្រង និងទីប្រឹក្សា ដែលមានជំនាញវិជ្ជាជីវៈនៅខាងក្រៅដើម្បីចូលរួមកិច្ចប្រជុំទាំងមូល ឬមួយផ្នែកដើម្បីផ្តល់ព័ត៌មានបន្ថែម និងការពន្យល់បកស្រាយតាមការដែលពួកគាត់គិតថាជាការចាំបាច់ ។

បញ្ហាចម្បង និងសកម្មភាពក្នុងឆ្នាំ២០១៨

BRENCO ជួបប្រជុំគ្នា៤ដង ក្នុងឆ្នាំ២០១៨ គឺក្នុងខែមីនា ខែមិថុនា ខែកញ្ញា និងខែធ្នូ ។ កិច្ចដំណើរការសំខាន់ៗរួមមាន៖

- ត្រួតពិនិត្យសំណើរបស់ថ្នាក់គ្រប់គ្រងក្នុងការកែតម្រូវអតិផរណា និងការបង្កើនប្រាក់ខែគោល សម្រាប់ឆ្នាំ២០១៨ ។
- បានវាយតម្លៃពីលទ្ធផលការងាររបស់ប្រធាននាយកប្រតិបត្តិ និងប្រាក់រង្វាន់សម្រាប់ឆ្នាំ២០១៨ និងបានដាក់សំណើជូនទៅក្រុមប្រឹក្សាភិបាល ពីយន្តការលើកទឹកចិត្តសម្រាប់ ឆ្នាំ២០១៩ ។
- ពិនិត្យឡើងវិញនូវប្រាក់កម្រៃ និងការចំណាយផ្សេងៗ សម្រាប់ឆ្នាំ២០១៨ របស់ប្រធានក្រុមប្រឹក្សាភិបាល និងអភិបាលមិនប្រតិបត្តិ និងដាក់សំណើជូនទៅក្រុមប្រឹក្សាភិបាល និងភាគទុនិក ។ ប្រាក់កម្រៃសម្រាប់ប្រធានក្រុមប្រឹក្សាភិបាល និងអភិបាលមិនប្រតិបត្តិត្រូវបានកំណត់ដោយភាគទុនិកដែលស្ថិតនៅក្រោមកិច្ចព្រមព្រៀងរបស់ភាគទុនិក ។ ពួកគាត់មិនមានប្រាក់សោធននិវត្តន៍ទេ ។ ក្នុងអំឡុងឆ្នាំ ២០១៨ ប្រាក់កម្រៃរបស់អភិបាលសរុបចំនួន ១,៣៤ លានដុល្លារអាមេរិក ត្រូវបានធនាគារ និងក្រុមហ៊ុនបុត្រសម្ព័ន្ធរបស់ខ្លួន ផ្តល់ជូនដោយសារការចូលរួមកិច្ចប្រជុំក្រុមប្រឹក្សាភិបាល និងគណៈកម្មាធិការក្រុមប្រឹក្សាភិបាល ។

- ពិនិត្យឡើងវិញនូវប្រាក់កម្រៃរបស់សមាជិក-សមាជិកា ដែលជាអភិបាលមិនប្រតិបត្តិ របស់ក្រុមហ៊ុនបុត្រសម្ព័ន្ធ និងដាក់ជូនក្រុមប្រឹក្សាភិបាល និងភាគទុនិក ។
- ពិនិត្យឡើងវិញនូវផែនការតួនាទីរបស់ប្រធាននាយកប្រតិបត្តិ និងអនុប្រធាននាយកប្រតិបត្តិរបស់ធនាគារ ។ ហើយក៏បានពិនិត្យពីតួនាទីរបស់អគ្គនាយកក្រុមហ៊ុនបុត្រសម្ព័ន្ធផងដែរ ។

គណៈកម្មាធិការបានរៀបចំ នីតិវិធីបែងចែកអាសនៈរបស់សមាជិក-សមាជិកា ក្រុមប្រឹក្សាភិបាល និងបានអនុម័តដោយគណៈកម្មាធិការផ្តល់តម្លៃការ និងជ្រើសតាំង និងបានដាក់ជូនភាគទុនិក ។ នាខែឧសភា ឆ្នាំ២០១៨ កិច្ចប្រជុំភាគទុនិក បានអនុម័តនីតិវិធីនេះ ។

គណៈកម្មាធិការបានបញ្ចប់កម្រងសំណួរជាមូលដ្ឋាន សម្រាប់ការវាយតម្លៃប្រចាំឆ្នាំដោយខ្លួនឯង ពីលទ្ធផលសម្រេចបានរបស់គណៈកម្មាធិការ ។ គណៈកម្មាធិការ ក៏បានរៀបចំកម្រងសំណួរសម្រាប់ សមាជិក-សមាជិកា ក្រុមប្រឹក្សាភិបាល សម្រាប់បំពេញនូវការវាយតម្លៃប្រចាំឆ្នាំ របស់ក្រុមប្រឹក្សាភិបាល ហើយបានសង្ខេបលទ្ធផលរួមជាមួយអនុសាសន៍សម្រាប់ដំណើរការទៅមុខ ។

គណៈកម្មាធិការគ្រប់គ្រងហានិភ័យ (BRMC)

វិសាលភាព និងគោលបំណង

គណៈកម្មាធិការគ្រប់គ្រងហានិភ័យ (BRMC) ត្រូវបានបង្កើតឡើងដោយក្រុមប្រឹក្សាភិបាលធនាគារ អេស៊ីលីដា ដើម្បីជួយដល់ក្រុមប្រឹក្សាភិបាល ក្នុងការបដិបត្តិតួនាទីប្រកបដោយប្រសិទ្ធភាព ទៅលើទំនួលខុសត្រូវ ការគ្រប់គ្រងហានិភ័យ និងត្រួតពិនិត្យមើលយ៉ាងទៀងទាត់នូវសមត្ថភាពរបស់ថ្នាក់គ្រប់គ្រង ដើម្បីវាយតម្លៃ និងគ្រប់គ្រងហានិភ័យរបស់ធនាគារ ។

សមាជិក-សមាជិកា

១. បណ្ឌិត Pieter Kooi (ប្រធាន)	អភិបាលឯករាជ
២. លោកស្រី Femke Bos	អភិបាលមិនប្រតិបត្តិ
៣. លោក Cornelius Obert	អភិបាលឯករាជ
៤. លោក Ian S. Lydall	អភិបាលឯករាជ

បញ្ហាចម្បង និងសកម្មភាពក្នុងឆ្នាំ២០១៨

BRMC ជួបប្រជុំគ្នា ចំនួនបួនដងក្នុងឆ្នាំ២០១៨ គឺនៅខែមីនា មិថុនា កញ្ញា និងធ្នូ ។

- រាល់កិច្ចប្រជុំស្តីពីហានិភ័យទាំងមូល ត្រូវបានបង្ហាញដោយការិយាល័យគ្រប់គ្រងហានិភ័យ និងពិភាក្សាជាមួយសមាជិក-សមាជិកា និងអ្នកចូល រួម ដើម្បីធានាថា សូចនាករហានិភ័យសំខាន់ៗ ត្រូវបានអនុវត្តទៅតាមច្បាប់ ដែលបានកំណត់ដូចការអនុម័តដោយក្រុមប្រឹក្សាភិបាល ។
- បានវាយតម្លៃ និងបានពិភាក្សាអំពីហានិភ័យចម្បងៗ នាពេលអនាគតរបស់ធនាគារ និងក្រុមហ៊ុនបុត្រសម្ព័ន្ធ ។
- ដំណើរការវិភាគហានិភ័យ ឱ្យបានប្រសើរឡើងបន្ថែមទៀត និងការធ្វើសេណារីយ៉ូ ស្រ្តេសតេស្ត ពីភាពតានតឹង ដែលអនុញ្ញាតឱ្យមានការកើតឡើងជាបន្តបន្ទាប់នៃហានិភ័យ រួមទាំងផលប៉ះពាល់នៃការរីករាលដាលសក្តានុពល ។
- វិភាគពីផលប៉ះពាល់នៃសេណារីយ៉ូហានិភ័យដែលអាចកើតមាននៅលើតារាងតុល្យការ របាយការណ៍លទ្ធផល និងសមាមាត្រដែលមានភាពប្រុងប្រយ័ត្ន ។
- ពិនិត្យឡើងវិញនូវហានិភ័យដែលអាចមានផលប៉ះពាល់អវិជ្ជមាន ដល់ស្តង់ដារខ្ពស់របស់អាជីវកម្ម ឆ្លោះទៅកេសហគមន៍ និងបរិស្ថាន ។
- បានពិភាក្សាអំពីយុទ្ធសាស្ត្រគ្រប់គ្រង ព្រឹត្តិការណ៍ហានិភ័យសក្តានុពលទាំងនោះ នៅក្នុងការប្រាក់រយៈពេលវែងរបស់ធនាគារ អេស៊ីលីដា និងអតិថិជនរបស់ខ្លួន ។
- បានពិនិត្យឡើងវិញ និងវិភាគលើការអភិវឌ្ឍ នៃវិស័យធនាគារនៅក្នុងប្រទេសកម្ពុជា ដើម្បីវាយតម្លៃទៅលើឱកាស និងហានិភ័យ ។
- បានធ្វើការវាយតម្លៃប្រចាំឆ្នាំ ទាក់ទងនឹងការបំពេញការងាររបស់ខ្លួន ស្របតាមគោលបំណង តួនាទី និងភារកិច្ច របស់គណៈកម្មាធិការគ្រប់គ្រងហានិភ័យ ដើម្បីធានាឱ្យបានប្រសិទ្ធភាពនៃការទទួលខុសត្រូវរបស់ខ្លួន ។
- គោលនយោបាយគ្រប់គ្រងហានិភ័យធនាគារ ត្រូវបានពិនិត្យឡើងវិញ និងធ្វើបច្ចុប្បន្នភាពដោយគណៈកម្មាធិការ ដើម្បីឱ្យធនាគារ អេស៊ីលីដា គ្រប់គ្រងហានិភ័យសំខាន់ឱ្យមានប្រសិទ្ធភាព ក៏ដូចជាដើម្បីធានាបាននូវការអនុវត្តទៅតាមច្បាប់ និងបទប្បញ្ញត្តិទាំងអស់ ។

តួលេខបរិស្ថាន និងសង្គម

បរិមាណជាក់លាក់ធៀបនឹង FTE [១]

	២០១៨	២០១៧	២០១៦	២០១៥	២០១៤
សូចនាករលើការអនុវត្តផ្នែកបរិស្ថាន					
សម្ភារ					
ក្រដាស ប្រើគិតជាគីឡូក្រាម /FTE	១០,៦៤	១០,៤២	១០,៦៥	១១,៤៥	១៣,១៦
សំណល់					
សំណល់ក្រដាស គិតជាគីឡូក្រាម /FTE	១,៧៩	២,១៥	១,៩២	១,៨០	១,៥២
ថាមពល					
ចរន្តអគ្គិសនី ប្រើគិតជាគីឡូវ៉ាត់ម៉ោង /FTE	១.៦៤៦,១៥	១.៦៧៣,៤៦	១.៦៦០,១៩	១.៣៩០,៥១	១.២៣០,៨០
ប្រេងសាំង ប្រើគិតជាលីត្រ /FTE	៣៨,២៣	៣៩,៧៦	៤០,០៨	៤០,៨៧	៤១,៣០
ប្រេងម៉ាស៊ូត ប្រើគិតជាលីត្រ /FTE	៤៤,៩៧	៤៩,០៤	៥១,៧០	៤៩,១១	៥៣,៨៩
ប្រេងម៉ាស៊ីន ប្រើគិតជាលីត្រ /FTE	១,១៣	១,២៧	១,៧៥	១,៣១	១,៥៥
ការបញ្ចេញចោលនូវឧស្ម័នកាបូនិក (សមមូល គិតជាពាន់គីឡូក្រាម)[២]					
ចរន្តអគ្គិសនី	១១.១៤២	១១.៤៣០	១១.១៣៨	៨.៩២៩	៧.០៥០
ប្រេងសាំង	១.១២១	១.១៧៦	១.១៦៥	១.១៣៧	១.០២៥
ប្រេងម៉ាស៊ូត	១.៥១៩	១.៦៧២	១.៧៣២	១.៥៧៤	១.៥៤១
ទឹក					
ទឹក ប្រើគិតជាម៉ែត្រគូប /FTE	១៥,៥៤	១៥,៨៧	១៦,១៤	១៥,៨៤	១៩,១៦
ការធ្វើដំណើរ					
ដោយរថយន្ត គិតជាគីឡូម៉ែត្រ /FTE	៤៨១,៨២	២៩៥,៩៨	២៣០,៣៥	២២៣,៩៦	៣៤៣,៤០
ដោយទោចក្រយានយន្ត គិតជាគីឡូម៉ែត្រ /FTE	១.៨៩៤,៩០	១.៩៤១,៨៦	១.៨២៤,៨៩	១.៧៩១,៨៧	២.២១៦,៨៤
សូចនាករលើការអនុវត្តផ្នែកសង្គម					
ការបម្រើការងារ					
ចំនួនបុគ្គលិក	១២.១៧៧	១២.៤៥៦	១២.៣២៥	១១.៩២៦	១១.១៨២
ប្រុស	៧.២៧០	៧.៣៧០	៧.២៣៦	៧.០៥៩	៦.៦៦៤
ស្រី	៤.៩០៧	៥.០៨៦	៥.០៨៩	៤.៨៦៧	៤.៥១៨
ចំនួនបុគ្គលិក (FTE)	១២.៣០៧	១២.៤១៩	១២.១៩៧	១១.៦៧៥	១០.៤១៥
ការបណ្ដុះបណ្ដាល និងការអប់រំ					
ការបណ្ដុះបណ្ដាល (កម្មវិធីបំពាក់បំប៉ន និងអភិវឌ្ឍវិជ្ជាជីវៈ)	៣.៨០១	៦.៥១៧	៤.៦៨៧	៥.៦២១	៣.៩២៩
ការបណ្ដុះបណ្ដាលបុគ្គលិកចូលថ្មី (កម្មវិធីដំបូង)	៥៤៩	១.១៧៩	១.៣៧៤	១.៧១៧	២.៣៦៨
ការបណ្ដុះបណ្ដាលនិស្សិតនៅក្នុងស្រុក	៦១០	១.០២៥	១.៤៣៣	១.២៤១	៩៦៩
ការបណ្ដុះបណ្ដាលនិស្សិតនៅក្រៅប្រទេស	-	៥	១	៥	២

[១] FTE (Full Time Equivalent): ចំនួនមធ្យមនៃកម្មករនិយោជិត បម្រើការពេញម៉ោងក្នុងមួយឆ្នាំ ។

[២] សមមូលឧស្ម័នកាបូនិក ត្រូវបានគណនាយោងតាមគោលការណ៍របស់ Greenhouse Gas Protocol ។

របាយការណ៍ស្តីពីនិរន្តរភាពបរិស្ថាន និងសង្គម

បេសកកម្មស្តីពីនិរន្តរភាពបរិស្ថាន និងសង្គម

ទន្ទឹមនឹងការខិតខំប្រឹងប្រែង ព្យាយាមឱ្យទទួលបាននូវនិរន្តរភាពខ្ពស់នៃប្រាក់ចំណេញ ធនាគារ អេស៊ីលីដា ក៏គោរពផងដែរចំពោះបរិស្ថាន និងសហគមន៍ដែលយើងរស់នៅ ដោយអនុវត្តតាមទស្សនៈគ្រឹះសំខាន់ទាំងបី "មនុស្ស ផែនដី និងប្រាក់ចំណេញ" ហើយធ្វើការកំណត់ជានិច្ចនូវសូចនាករសម្រាប់វាស់វែង និងរាយការណ៍អំពីសកម្មភាព និងផលប៉ះពាល់ទៅលើសង្គមនិងបរិស្ថាន ព្រមទាំងដើម្បីអនុវត្តនូវរចនាសម្ព័ន្ធរបាយការណ៍ ដោយផ្អែកជាចម្បងទៅលើការណែនាំក្នុងគំនិតផ្តួចផ្តើមនៃរបាយការណ៍ ពិភពលោក (GRI) ។ សូមមើលឧបសម្ព័ន្ធ GRI នៅទំព័រ ១១៥ ។

សមាសធាតុសំខាន់ៗនៃបេសកកម្មរបស់ ធនាគារ អេស៊ីលីដា ទាក់ទងនឹងនិរន្តរភាពបរិស្ថាន និងសង្គម

១. ផ្តល់ជាក្របខ័ណ្ឌសំខាន់នៅក្នុងគោលការណ៍ណែនាំ ដែលក្នុងនោះ ធនាគារ អេស៊ីលីដា អាចអនុវត្តតាមវិធីមួយដែលយើងអាចគ្រប់គ្រងរាល់ប្រតិបត្តិការដែល មានផលប៉ះពាល់ដល់បរិស្ថាន សង្គម និងសហគមន៍ ប្រកបដោយការទទួលខុសត្រូវខ្ពស់ ។

២. បន្តការបំពាក់ប្រព័ន្ធប្រើប្រាស់ថាមពលប្រកបដោយប្រសិទ្ធភាព ក្នុងអគារការិយាល័យ ហើយគ្រប់គ្រងលើការប្រើប្រាស់ថាមពលឱ្យបានហ្មត់ចត់ នៅគ្រប់ទីកន្លែងដែលយើងមានប្រតិបត្តិការ ។

៣. អនុលោមទៅតាមច្បាប់សង្គមដែលយើងរស់នៅ និងធ្វើការយ៉ាងសកម្ម ដើម្បីផ្សព្វផ្សាយវប្បធម៌ដ៏ស្និទ្ធស្នាល ដែលមិនមែនតែចំពោះភាគទុនិក កម្មករនិយោជិត អតិថិជន និងដៃគូអាជីវកម្មប៉ុណ្ណោះទេ គឺថែមទាំងគោរពចំពោះឯកត្តបុគ្គល នៅក្នុងសហគមន៍របស់យើងទៀតផង ។

៤. ទទួលស្គាល់ថា ការគាំទ្រចំពោះសហគមន៍មិនមែនគ្រាន់តែជាសីលធម៌ល្អប៉ុណ្ណោះទេ ប៉ុន្តែថែមទាំងធ្វើឱ្យអាជីវកម្មមានលក្ខណៈល្អប្រសើរផងដែរ ពោលគឺមានភាពរឹងមាំ និងភាពរុងរឿង គឺត្រូវបំពេញឱ្យគ្នាទៅវិញទៅមក ។

បរិស្ថាន

ធនាគារអេស៊ីលីដា បានចូលរួមអនុវត្តយ៉ាងពេញលេញ ស្របតាមសន្ធិសញ្ញាអន្តរជាតិ ដែលហាមឃាត់លើការផ្តល់ឥណទាន ឬគាំទ្រចំពោះសកម្មភាពផ្សេងៗ ដែលធ្វើឱ្យប៉ះពាល់ដល់បរិស្ថាន ទាំងសកម្មភាពដែលប្រាសចាកពីសីលធម៌ ឬសកម្មភាពដែលធ្វើឱ្យមានការអន្តរាយចំពោះសិទ្ធិមនុស្ស ។ ដោយឡែក ធនាគារបានដាក់នូវគោលនយោបាយមួយចំនួន ដែលហាមដាច់ខាតរាល់សកម្មភាព ដែលពាក់ព័ន្ធទៅនឹងការបង្ខិតបង្ខំ ឬការរំលោភបំពានលើកំលាំងពលកម្មកុមារ ការធ្វើពាណិជ្ជកម្មខាងសព្វាវុធនិងគ្រឿងផ្ទុះ ល្បែងស៊ីសង បនល្បែង ផ្ទះបន ការជួញដូរ ឬផលិតផលសត្វព្រៃ (អនុសញ្ញាស្តីពីការជួញដូរជាអន្តរជាតិលើព្រៃឈើ និងសត្វព្រៃដែលជិតផុតពូជ) ដែលច្បាប់បានបញ្ញត្តិ ព្រមទាំងការផលិត ឬការធ្វើពាណិជ្ជកម្មលើវត្ថុធាតុដើមដែលមានជាតិវិទ្យុសកម្ម ឬជាតិគីមី ដែលមានគ្រោះថ្នាក់ក្នុងកម្រិតខ្ពស់ ។ ដំណើរការគ្រប់គ្រងយ៉ាងតឹងរ៉ឹង កំពុងត្រូវបានអនុវត្ត ដែលតម្រូវឱ្យអតិថិជនទាក់ទងមកកាន់បុគ្គលិកដើម្បីបញ្ជាក់ថា អាជីវកម្មរបស់ពួកគាត់ អនុលោមទៅតាមគោលការណ៍ទាំងនេះ ។

ធនាគារ អេស៊ីលីដា បានតែងតាំងមន្ត្រីទទួលបន្ទុកផ្នែកបរិស្ថានចំនួន ៥រូប ដែលទទួលខុសត្រូវទាំងស្រុងលើការងារហ្វឹកហ្វឺន និងវគ្គបំពាក់បំប៉ន ដើម្បីសម្របសម្រួលសកម្មភាពបរិស្ថាន និងត្រួតពិនិត្យលើប្រតិបត្តិការរបស់ធនាគារអេស៊ីលីដា ។

លើសពីនេះទៀត ធនាគារ អេស៊ីលីដា គាំទ្រថាមពលកើតឡើងវិញ ដោយផ្តល់ប្រាក់កម្ចីដល់អតិថិជនទាក់ទងនឹងថាមពលជីវឧស្ម័ន និងថាមពលពន្លឺព្រះអាទិត្យ ។

សូចនាករលើការអនុវត្តផ្នែកបរិស្ថាន

ក្នុងគោលបំណងបង្កើតខ្សែមូលដ្ឋាន សម្រាប់វាស់វែង កិច្ចខិតខំប្រឹងប្រែង ដើម្បីកាត់បន្ថយការប៉ះពាល់បរិស្ថាន នៅក្នុងឆ្នាំ២០០៥ យើងបានបង្កើតប្រព័ន្ធឃ្លាំមើលចំពោះការប្រើប្រាស់ធនធាន ។ លទ្ធផលត្រូវបានបង្ហាញជាចំណុចចម្បងតាមលំដាប់លំដោយដូចខាងក្រោម ដើម្បីប្រើប្រាស់ជាគំរូសម្រាប់អនុវត្តនាពេលអនាគត ។

ការប្រើប្រាស់ក្រដាស

នៅក្នុងឆ្នាំ២០១៨ ការប្រើប្រាស់ក្រដាសបានកើនឡើង ២,១១% សម្រាប់កម្មករនិយោជិតម្នាក់ៗបើប្រៀបធៀបនឹងឆ្នាំ២០១៧ ។ ទោះជាយ៉ាងណាក៏ដោយ ធនាគារនៅតែបន្តជំរុញឱ្យបុគ្គលិកប្រើប្រាស់ប្រព័ន្ធអេឡិចត្រូនិក សម្រាប់ផ្ទុកឯកសារនិងព័ត៌មានផ្សេងៗ ។

សំណល់ក្រដាសបានថយចុះ ១៦,៧៤% បើប្រៀបធៀបនឹងឆ្នាំ២០១៧ ។

	២០១៨	២០១៧	២០១៦	២០១៥	២០១៤
សម្ភារ					
ក្រដាស ប្រើគិតជាគីឡូក្រាម /FTE	១០,៦៤	១០,៤២	១០,៦៥	១១,៤៥	១៣,១៦
សំណល់					
សំណល់ក្រដាស គិតជាគីឡូក្រាម /FTE	១,៧៩	២,១៥	១,៩២	១,៨០	១,៥២

ការប្រើប្រាស់ថាមពល

ការប្រើប្រាស់អគ្គិសនី សម្រាប់បុគ្គលិកម្នាក់ៗ បានថយចុះបន្តិចគឺ ១,៦៣% ក្នុងឆ្នាំ២០១៨ បើប្រៀបធៀបឆ្នាំ២០១៧ ។ ការប្រើប្រាស់ប្រេងសាំង សម្រាប់បុគ្គលិកម្នាក់ៗ បានថយចុះចំនួន ៣,៨៦% ប្រេងម៉ាស៊ូតថយចុះចំនួន ៨,៣០% និងប្រេងម៉ាស៊ីនថយចុះចំនួន ១១,០២% ផងដែរ បើធៀបនឹងឆ្នាំ២០១៧ ។

ទោះបីជាយ៉ាងណាក៏ដោយ ការរីកចម្រើនរបស់ធនាគារទាំងមូល បានធ្វើឱ្យការបញ្ចេញចោលនូវឧស្ម័នកាបូនិកមានកំណើនយ៉ាងប្រាកដ ។

	២០១៨	២០១៧	២០១៦	២០១៥	២០១៤
ថាមពល					
ចរន្តអគ្គិសនី ប្រើគិតជាគីឡូវ៉ាត់ម៉ោង /FTE	១.៦៤៦,១៥	១.៦៧៣,៤៦	១.៦៦០,១៩	១.៣៩០,៥១	១.២៣០,៨០
ប្រេងសាំង ប្រើគិតជាលីត្រ /FTE	៣៨,២៣	៣៩,៧៦	៤០,០៨	៤០,៨៧	៤១,៣០
ប្រេងម៉ាស៊ូត ប្រើគិតជាលីត្រ /FTE	៤៤,៩៧	៤៩,០៤	៥១,៧០	៤៩,១១	៥៣,៨៩
ប្រេងម៉ាស៊ីន ប្រើគិតជាលីត្រ /FTE	១,១៣	១,២៧	១,៧៥	១,៣១	១,៥៥
ការបញ្ចេញចោលនូវឧស្ម័នកាបូនិក (សមមូល គិតជាពាន់គីឡូក្រាម)					
ចរន្តអគ្គិសនី	១១.១៤២	១១.៤៣០	១១.១៣៨	៨.៩២៩	៧.០៥០
ប្រេងសាំង	១.១២១	១.១៧៦	១.១៦៥	១.១៣៧	១.០២៥
ប្រេងម៉ាស៊ូត	១.៥១៩	១.៦៧២	១.៧៣២	១.៥៧៤	១.៥៤១

ការប្រើប្រាស់ទឹក

ការប្រើប្រាស់ទឹកបានថយចុះបន្តិចបន្តួច ២,០៨% ក្នុងឆ្នាំ២០១៨ បើប្រៀបធៀបនឹងឆ្នាំ២០១៧ ។

	២០១៨	២០១៧	២០១៦	២០១៥	២០១៤
ទឹក					
ទឹក ប្រើគិតជាម៉ែត្រគូប /FTE	១៥,៥៤	១៥,៨៧	១៦,១៤	១៥,៨៤	១៩,១៦

ការធ្វើដំណើរ

នៅក្នុងឆ្នាំ២០១៨ ចម្ងាយផ្លូវសរុបក្នុងការធ្វើដំណើរដោយរថយន្ត កើនឡើង ៦២,៧៩% និងទោចក្រយានយន្ត បានថយចុះចំនួន ២,៤២% បើប្រៀបធៀបនឹងឆ្នាំ២០១៧ ដោយសារនាថ្ងៃសៅរ៍ធនាគារបានបង្កើនការផ្សព្វផ្សាយពីសេវាអេស៊ីលីដាយូនីធីទាន់ចិត្ត គឺជាសេវាហិរញ្ញវត្ថុមួយប្រភេទដែលអនុញ្ញាតឲ្យអតិថិជន និងសាធារណជនទូទៅ អាចធ្វើប្រតិបត្តិការសេវាធនាគារ តាមរយៈទូរស័ព្ទចល័ត ។

	២០១៨	២០១៧	២០១៦	២០១៥	២០១៤
ការធ្វើដំណើរ					
ដោយរថយន្ត គិតជាគីឡូម៉ែត្រ /FTE	៤៨១,៨២	២៩៥,៩៨	២៣០,៣៥	២២៣,៩៦	៣៤៣,៤០
ដោយទោចក្រយានយន្ត គិតជាគីឡូម៉ែត្រ /FTE	១.៨៩៤,៩០	១.៩៤១,៨៦	១.៨២៤,៨៩	១.៧៩១,៨៧	២.២១៦,៨៤

និរន្តរភាពសង្គម

វប្បធម៌ការងាររួមរបស់ធនាគារអេស៊ីលីដាត្រូវបានបង្កើតឡើងដោយគោរពតាមសង្គមដែលធនាគារធ្វើប្រតិបត្តិការរួមទាំងទស្សនវិស័យលើអ្នកចូលរួមជាមួយយើងទាំងអស់ដែលក្នុងនោះមិនមែនផ្តោតតែទៅលើភាគទុនិកបុគ្គលិកអតិថិជន និងដៃគូអាជីវកម្មប៉ុណ្ណោះទេប៉ុន្តែផ្តោតលើសហគមន៍ទាំងមូល។បន្ថែមពីលើនេះទៀតកម្មវិធីបរិស្ថានដូចដែលបានបង្ហាញខាងលើ ធនាគារបានប្រកាន់ខ្ជាប់នូវគោលការណ៍មួយ គឺគោលការណ៍ស្មើភាពគ្នាចំពោះទំនាក់ទំនងជាមួយសាធារណជនទូទៅ អតិថិជន និងបុគ្គលិក ។ ចំណុចទាំងអស់ខាងលើនេះ ធនាគារ អេស៊ីលីដាបានអនុវត្តដោយចាប់ផ្តើមចេញពីចំណុចសូន្យនៃភាពពុករលួយ ទាំងខាងក្នុង និងខាងក្រៅ និងការប្រព្រឹត្តបំពានទាំងឡាយ ។

ខាងក្រោមនេះ គឺជាគោលការណ៍សំខាន់ៗនៅក្នុងគោលនយោបាយទទួលខុសត្រូវ ក្នុងសង្គមរួមរបស់ធនាគារ អេស៊ីលីដា ៖

បុគ្គលិក

- ធនាគារ អេស៊ីលីដា ផ្តល់ឱកាសស្មើគ្នាចំពោះកម្មករនិយោជិតទាំងអស់ ។ លើកលែងតែការងារណាដែលមានហានិភ័យផ្លូវកាយខ្ពស់ (ដូចជាអ្នកយាម និងអ្នកបញ្ជូនសារ) ការតែងតាំងរាល់មុខតំណែង នៅគ្រប់លំដាប់ថ្នាក់ទាំងអស់ គឺផ្អែកទាំងស្រុងលើគុណវុឌ្ឍិដោយមិនរើសអើងចំពោះភេទ ឬកាយពិការភាពឡើយ ។
- ធនាគារ អេស៊ីលីដា មានបំណងក្លាយជានិយោជក ដែលមានការអភិវឌ្ឍបំផុតនៅកម្ពុជា ក្នុងការឧបត្ថម្ភលើការពិនិត្យ និងព្យាបាលជំងឺ ប្រាក់សោធននិវត្តន៍ និងអត្ថប្រយោជន៍ដទៃទៀត ដូចជាផ្តល់ ឥណទានសម្រាប់ប្រើប្រាស់ផ្ទាល់ខ្លួន ឥណទានគេហដ្ឋាន និងផ្តល់លទ្ធភាពឱ្យកម្មករនិយោជិតក្លាយជាម្ចាស់ភាគហ៊ុន នៅពេលដែលកម្មករនិយោជិតនោះឆ្លងផុតការសាកល្បងការងារ ។ ធនាគារអេស៊ីលីដា ផ្តល់ការហ្វឹកហ្វឺនជូនទាំងបុគ្គលិកដែលទើបចូលបម្រើការងារថ្មី និងបុគ្គលិកដែលមានបទពិសោធន៍ស្រាប់ ព្រមទាំងលើកទឹកចិត្តបុគ្គលិកដែលមានបំណងអភិវឌ្ឍខ្លួនគេបន្ថែម ទៀត ឱ្យទៅសិក្សានៅខាងក្រៅ ។
- គណៈកម្មាធិការសវនកម្ម និងសម្របសម្រួលកិច្ចការច្បាប់ ដឹកនាំដោយសមាជិកក្រុមប្រឹក្សាភិបាល មានតួនាទីទទួលខុសត្រូវយ៉ាងសំខាន់ក្នុងការកំណត់ និងត្រួតពិនិត្យ អំពីបទដ្ឋានក្រមសីលធម៌ និងវិជ្ជាជីវៈរបស់ធនាគារ និងការគោរពសិទ្ធិមនុស្ស ។
- ដោយបានធ្វើការពិភាក្សាជាមួយបុគ្គលិក ធនាគារ អេស៊ីលីដា បានរៀបចំនូវគោលនយោបាយសង្គមនានា ដែលគ្របដណ្តប់លើ ៖ ១. ក្រមសីលធម៌ ២. ការគ្រប់គ្រងធនធានមនុស្ស ៣. សុខភាព និងសុវត្ថិភាព ៤. ទំនាក់ទំនងខាងក្រៅ ៥. សេរីភាពបង្កើតសមាគម និងសិទ្ធិក្នុងការចរចាជារួម ។ ឥឡូវអ្វីទាំងអស់នេះត្រូវបានផ្សព្វផ្សាយក្នុងប្រព័ន្ធ Lotus Notes ដូច្នេះបុគ្គលិកម្នាក់ៗអាចទទួលនូវអ្វីដែលជាការកែប្រែថ្មី និងទាន់សម័យដោយសេរី (ថែមទាំងមិនចាំបាច់ប្រើក្រដាសផង) ។
- បុគ្គលិកទាំងអស់មានប្រតិភូបុគ្គលិក ដែលពួកគេធ្វើការបោះឆ្នោតជ្រើសរើសដោយផ្ទាល់ដោយមិនរាប់បញ្ចូល ថ្នាក់ដឹកនាំ និងគណៈកម្មាធិការកីឡា សម្រាប់បុគ្គលិកដើម្បីលើកកម្ពស់សុខភាព និងបង្កើននូវចំណងមិត្តភាព ។ នៅការិយាល័យកណ្តាល របស់ធនាគារអេស៊ីលីដាមានគិលានដ្ឋានមួយ ដែលមានលោកវេជ្ជបណ្ឌិតម្នាក់ និងគិលានុបដ្ឋាយិកា២នាក់ បម្រើការពេញម៉ោង ។ ការអនុវត្តការងារប្រកបដោយសុវត្ថិភាពលើបញ្ហាសុខភាព គឺជាផ្នែកមួយ នៃការហ្វឹកហ្វឺនដែលផ្តល់ជូនគ្រប់កម្មករនិយោជិត ក្រោមការត្រួតពិនិត្យរបស់លោកវេជ្ជបណ្ឌិត ។ គោលការណ៍សុខុមាលភាព និងសុវត្ថិភាព ដែលស្ថិតក្រោមការទទួលខុសត្រូវផ្ទាល់របស់អនុប្រធាននាយកប្រតិបត្តិ និងជាគណៈប្រធាននាយកប្រតិបត្តិអភិបាលកិច្ច បានដាក់ឱ្យអនុវត្ត នៅក្នុងនោះក៏រួមមានគោលការណ៍ដែលគ្រប់គ្រងដោយគណៈកម្មាធិការមួយ សម្រាប់ជួយគាំទ្រដល់បុគ្គលិកដែលមានជំងឺអេដស៍ ។

	២០១៨	២០១៧	២០១៦	២០១៥	២០១៤
ការបម្រើការងារ					
ចំនួនបុគ្គលិក	១២.១៧៧	១២.៤៥៦	១២.៣២៥	១១.៩២៦	១១.១៨២
ប្រុស	៧.២៧០	៧.៣៧០	៧.២៣៦	៧.០៥៩	៦.៦៦៤
ស្រី	៤.៩០៧	៥.០៨៦	៥.០៨៩	៤.៨៦៧	៤.៥១៨
ចំនួនបុគ្គលិក (FTE)	១២.៣០៧	១២.៤១៩	១២.១៩៧	១១.៦៧៥	១០.៤១៥
ការបណ្តុះបណ្តាល និងការអប់រំ					
ការបណ្តុះបណ្តាល (កម្មវិធីបំពាក់បំប៉ន និងអភិវឌ្ឍវិជ្ជាជីវៈ)	៣.៨០១	៦.៥១៧	៤.៦៨៧	៥.៦២១	៣.៩២៩
ការបណ្តុះបណ្តាលបុគ្គលិកចូលថ្មី (កម្មវិធីដំបូង)	៥៤៩	១.១៧៩	១.៣៧៤	១.៧១៧	២.៣៦៨
ការបណ្តុះបណ្តាលនិស្សិតនៅក្នុងស្រុក	៦១០	១.០២៥	១.៤៣៣	១.២៤១	៩៦៩
ការបណ្តុះបណ្តាលនិស្សិតនៅក្រៅប្រទេស	-	៥	១	៥	២

សហគមន៍

ធនាគារអេស៊ីលីដា ទទួលស្គាល់ថា ការចូលរួមបំពេញនូវតួនាទីជាប្រជាពលរដ្ឋដ៏ល្អក្នុងសហគមន៍របស់យើង ជាបច្ច័យមួយដ៏ល្អសម្រាប់ផលប្រយោជន៍ និងភាពរុងរឿងរបស់យើងទាំងអស់គ្នា ។ គំនិតផ្តួចផ្តើមសំខាន់ៗដែលយើងកំពុងអនុវត្តគឺ ៖

- អភិវឌ្ឍ និងផ្តល់ជូននូវផលិតផលនិងសេវាកម្ម ឱ្យបានសមស្របប្រកបដោយការសម្រិតសម្រាំងយ៉ាងប្រុងប្រយ័ត្ន និងអភិវឌ្ឍឱ្យសមស្របទៅនឹងតម្រូវការពិសេសក្នុងសង្គមកម្ពុជាយើង ។ ក្នុងឆ្នាំ២០០៦ ធនាគារអេស៊ីលីដា បានបង្កើតនូវសេវាឥណទានគេហដ្ឋានដែលមានអត្រាការប្រាក់ថេររយៈពេល ១០ឆ្នាំ ដែលអាចធ្វើឱ្យប្រជាជនកម្ពុជាគ្រប់រូប ជាពិសេសសម្រាប់អ្នកដែលមានទ្រព្យសម្បត្តិតិចតួច អាចមានលទ្ធភាពទិញលំនៅដ្ឋានផ្ទាល់ខ្លួនបាន ។
- ពង្រីកបណ្តាញប្រតិបត្តិការ ដោយផ្តល់សេវាកម្មធនាគារដល់សហគមន៍ថ្មីៗ ដែលមានទីតាំងនៅកន្លែងផ្សេងៗ ដោយពង្រីកបណ្តាញប្រតិបត្តិការនៅតាមបណ្តាខេត្ត-រាជធានី និងពង្រីកសេវាកម្មធនាគារតាមរយៈប្រព័ន្ធអនឡាញ ដើម្បីប្រមូលនូវប្រាក់សន្សំឱ្យបានកាន់តែច្រើន ។ ការពង្រីកបណ្តាញប្រតិបត្តិការ អេធីអឹម ដែលបម្រើសេវាកម្ម ២៤ម៉ោងក្នុងមួយថ្ងៃ និង៧ថ្ងៃក្នុងមួយសប្តាហ៍ នៅគ្រប់បណ្តាខេត្ត-រាជធានីក្នុងឆ្នាំ២០១០ បានបង្កនូវភាពងាយស្រួលដល់អតិថិជន អាចធ្វើប្រតិបត្តិការបានគ្រប់ពេលវេលា តាមតម្រូវការរបស់ខ្លួនដោយមិនគិតពីម៉ោងបម្រើការងារ ឬថ្ងៃឈប់សម្រាកសាធារណៈឡើយ ។ ក្នុងខែមេសា ឆ្នាំ២០១៧ ធនាគារបានដាក់ឱ្យប្រើប្រាស់នូវ "សេវាអេស៊ីលីដាយូនីធីទាន់ចិត្ត" គឺជាសេវាហិរញ្ញវត្ថុមួយប្រភេទដែលអនុញ្ញាតឲ្យអតិថិជន និងសាធារណជនទូទៅ ដែលធ្លាប់ ឬមិនធ្លាប់ប្រើសេវាធនាគារពីមុនមក ជាមួយធនាគារ អេស៊ីលីដា ភីអិលស៊ី ឬធនាគារផ្សេង អាចធ្វើប្រតិបត្តិការសេវាធនាគារ តាមរយៈទូរស័ព្ទចល័តដែលដំណើរការដោយ Android និង iOS ។ ក្នុងឆ្នាំ២០១៤ និង ២០១៥ ធនាគារបានដាក់ឱ្យប្រើប្រាស់សេវាអេស៊ីលីដាអ៊ីនធើណែត និងសេវាអេស៊ីលីដាអ៊ីខុមមើស ដែលអនុញ្ញាតឱ្យអតិថិជនធ្វើប្រតិបត្តិការសេវាហិរញ្ញវត្ថុ និងទូទាត់ទំនិញ-សេវាកម្មផ្សេងៗ បានគ្រប់ពេលវេលា គ្រប់ទីកន្លែង ។

- អំឡុងខែវិច្ឆិកា ដល់ខែធ្នូ ឆ្នាំ២០១៨ ធនាគារបានសិក្សាស្រាវជ្រាវពីកម្រិតជីវភាពរស់នៅរបស់អតិថិជន ដែលប្រើប្រាស់ឥណទានខ្នាតតូច និងឥណទានអាជីវកម្មខ្នាតមធ្យម និងសាជីវកម្ម ដើម្បីធ្វើការវាស់ស្ទង់ពីផលប៉ះពាល់នៃសេវាកម្មឥណទានរបស់ធនាគារ អេស៊ីលីដា ។ ការសិក្សាស្រាវជ្រាវនេះធ្វើឡើងចំពោះអតិថិជនចំនួន ២.០៥៦នាក់ (អតិថិជនស្ត្រីមានចំនួន ៥៣,៥៥%) ដែលជ្រើសរើសដោយចៃដន្យចេញពីអតិថិជនឥណទានចំនួន ៣១៦.១៣៨ ដែលក្នុងនោះមាន ៦០,៤១% ជាអ្នកជំនួញ ២៩,១៨% ជាកសិករ/កម្មករ និង ១០,៤១% ជាក្រុមហ៊ុនឯកជន/អង្គការក្រៅរដ្ឋាភិបាល/មន្ត្រីរាជការ ។ លទ្ធផល នៃការសិក្សាស្រាវជ្រាវបង្ហាញថា លើគ្រប់វិស័យអតិថិជនចំនួន ៩០,៩០% មានកម្រិតជីវភាពល្អប្រសើរឡើងក្រោយពីបានទទួលឥណទានពីធនាគារ អេស៊ីលីដា ហើយ ៦,២៣% មិនមានការប្រែប្រួល និង ២,៨៧% ធ្លាក់ចុះ ។

	២០១៨	២០១៧	២០១៦	២០១៥	២០១៤
កម្រិតជីវភាព					
កើនឡើង	៩០,៩០%	៨៨,១៣%	៩៤,១៣%	៩១,៩៦%	៩០,៥៨%
នៅថេរ	៦,២៣%	៧,៤៦%	៣,២៧%	៥,៤៤%	៦,១៦%
ធ្លាក់ចុះ	២,៨៧%	៤,៤១%	២,៦០%	២,៦០%	៣,០៥%

- វិធានការយ៉ាងតឹងរ៉ឹង ត្រូវបានដាក់បញ្ចូលក្នុងគោលការណ៍ ដើម្បីហាមឃាត់ដល់ការលក់ ឬជំរុញឱ្យអតិថិជនយកឥណទានលើសពីសមត្ថភាព ឬជំរុញឱ្យគាត់ជាវផលិតផល ឬសេវាកម្មដែលមិនសមស្រប ។ តាមគោលការណ៍ ធនាគារអេស៊ីលីដាមិនតម្រូវឱ្យអតិថិជនដាក់ប្រាក់បញ្ញើកាតព្វកិច្ច ឡើយ ។
- តម្លាភាព និងភាពជឿជាក់ក្នុងការផ្សព្វផ្សាយ គឺបានប្រតិបត្តិយ៉ាងតឹងរ៉ឹងនៅពេលអភិវឌ្ឍ ផ្សព្វផ្សាយ និងលក់ផលិតផលនិងសេវាកម្មរបស់ធនាគារ ហើយព័ត៌មានពេញលេញ និងលម្អិត បានផ្តល់ជូនអតិថិជនតាមរយៈខិត្តប័ណ្ណផ្សព្វផ្សាយ វេបសាយ និងសម្ភារផ្សព្វផ្សាយដទៃទៀត ។
- ធនាគារ អេស៊ីលីដា អនុវត្តស្មើភាពគ្នាក្នុងការផ្តល់ប្រាក់កម្ចី ដោយមិនប្រកាន់ភេទ ឬពូជសាសន៍ ៖ អតិថិជនឥណទានចំនួន ៥៤,០៥% ជាស្ត្រី ។
- ការរក្សាអាថ៌កំបាំងសម្រាប់អតិថិជន ត្រូវបានបណ្តុះជាគំនិតសម្រាប់បុគ្គលិកទាំងអស់នៅពេលហ្វឹកហ្វឺន ហើយរាល់ការបំពានត្រូវបានចាត់ទុកថាជាកំហុសធ្ងន់ ។
- ដោយយល់ពីការលំបាកនៃពិការភាពនៅក្នុងប្រទេសកម្ពុជា ធនាគារអេស៊ីលីដាកំពុងតែគិតគូរយ៉ាងយកចិត្តទុកដាក់ក្នុងការសាងសង់ ការិយាល័យថ្មី ឬជួសជុលកែលម្អការិយាល័យចាស់ ដើម្បីរៀបចំឱ្យមានភាពងាយស្រួលជូនពួកគាត់ជាពិសេស ។
- ក្នុងនាមជាស្ថាប័នពាណិជ្ជកម្មស្វែងរកប្រាក់ចំណេញ ធនាគារអេស៊ីលីដាពុំបានទទួលជំនួយឧបត្ថម្ភអ្វីឡើយ ប៉ុន្តែនៅពេលវេលាណាមួយ ឬកន្លែងសមស្រប ធនាគារអាចទទួលជំនួយហិរញ្ញវត្ថុ ដើម្បីផ្តល់សេវាកម្មមិនស្វែងរកប្រាក់ចំណេញ ដូចជាការរៀបចំសិក្ខាសាលាសម្រាប់សិក្ខាកាមនៅខាងក្រៅជាដើម ។
- ធនាគារ អេស៊ីលីដា ពុំមានចំណងទាក់ទងទៅនឹងគណបក្សនយោបាយ ឬសាសនាណាមួយឡើយ ប៉ុន្តែស្វែងរកនូវសហប្រតិបត្តិការ និងអនុវត្តការងារប្រកបដោយភាពចុះសម្រុងជាមួយរដ្ឋាភិបាលដែលបានជាប់ឆ្នោត ។ ធនាគារចូលរួមយ៉ាងទៀងទាត់ក្នុងកិច្ចប្រជុំជាមួយមន្ត្រីជាន់ខ្ពស់ តាមរយៈសមាគម ឧស្សាហកម្ម វេទិកាពាណិជ្ជកម្ម សភាពាណិជ្ជកម្ម និងសកម្មភាពជាក្រុមផ្សេងៗទៀត ។ ការជួបប្រជុំក្នុងលក្ខខណ្ឌជាឯកត្តបុគ្គលជាមួយមន្ត្រីនានា ត្រូវបានធ្វើឡើងប្រកបដោយតម្លាភាព ហើយបញ្ហាសំខាន់ផ្សេងៗត្រូវបានរៀបចំជាកំណត់ហេតុទុក ។ ធនាគារ អេស៊ីលីដា មានបញ្ញត្តិយ៉ាងតឹងរ៉ឹងសម្រាប់គ្រប់គ្រងលើ "ការកំសាន្តមិនសមស្រប" និងសកម្មភាពផ្សេងៗទៀត ដែលអាចបើកចំហរចំពោះរាល់ចម្ងល់លើមូលដ្ឋាននៃសុចរិតភាព ក្នុងនោះរួមមានបញ្ញត្តិលើសេវាកម្មធនាគារក្នុងអត្រាមិនមែន ពាណិជ្ជកម្ម (គោលនយោបាយផ្តល់ប្រាក់កម្ចី) ។
- ក្នុងឆ្នាំ២០១៨ ធនាគារ អេស៊ីលីដា ភីអិលស៊ី បានអនុញ្ញាតឱ្យនិស្សិតក្នុងស្រុកចំនួន ៦១០នាក់ ចុះមកធ្វើកម្មសិក្សា ។
- ក្នុងឆ្នាំ២០១៨ ធនាគារ អេស៊ីលីដា ភីអិលស៊ី បានចូលរួមសកម្មភាពសង្គម និងមនុស្សធម៌សំខាន់ៗ តាមរយៈការបរិច្ចាគដូចខាងក្រោម៖
  - ការបរិច្ចាគឈាមរបស់កម្មករនិយោជិត របស់ធនាគារ អេស៊ីលីដា ជូនដល់មជ្ឈមណ្ឌលជាតិផ្តល់ឈាម ដើម្បីជួយសង្គ្រោះជនរងគ្រោះ និងអ្នកជំងឺដែលត្រូវការឈាមជាចាំបាច់ ជាពិសេសសម្រាប់ជួយជីវិតមនុស្សដែលត្រូវការសង្គ្រោះបន្ទាន់ ។
  - ឧបត្ថម្ភថវិកាចំនួន ១.២០០.០០០.០០០ រៀល ជូនដល់មន្ទីរពេទ្យកុមារ គន្ធបុប្ផា ។
  - ឧបត្ថម្ភថវិកាចំនួន ៤០០.០០០.០០០ រៀល ជូនដល់កាកបាទក្រហមកម្ពុជា ។
  - ឧបត្ថម្ភថវិកាចំនួន ១៥.០០០ ដុល្លារអាមេរិក ក្នុងកម្មវិធីអង្គរសង្ក្រាន្ត ។
  - ឧបត្ថម្ភថវិកាចំនួន ៤.០០០ ដុល្លារអាមេរិក ជូនដល់សហព័ន្ធស្រូវអង្ករកម្ពុជា ។
  - ឧបត្ថម្ភគាំទ្រ ក្នុងកម្មវិធី ទិវាសហគ្រិនស្ត្រី ឆ្នាំ២០១៨ ក្រោមប្រធានបទ ៖ "ស្ត្រី និងហិរញ្ញវត្ថុ" រៀបចំដោយសមាគមសហគ្រិនស្ត្រីកម្ពុជា ។
  - ឧបត្ថម្ភថវិកាចំនួន ២.៥០០ ដុល្លារអាមេរិក ក្នុងកម្មវិធី "មហោស្រពតន្ត្រី និងចម្រៀងកុមារពានរង្វាន់ក្រសួងព័ត៌មាន ឆ្នាំ២០១៨" ។
  - ឧបត្ថម្ភថវិកាចំនួន ១.០០០ ដុល្លារអាមេរិក ដល់សមាគមមូលនិធិអភិរក្សដំរីខ្មែរអៃរាវត្តា ដើម្បីគាំទ្រដល់ការការពារសត្វដំរីកម្ពុជា ។
  - ឧបត្ថម្ភដល់ សាកលវិទ្យាល័យភូមិន្ទនីតិសាស្ត្រ និងវិទ្យាសាស្ត្រសេដ្ឋកិច្ច ក្នុងកម្មវិធី "ពិព័រណ៍សិក្សាឆ្នាំ២០១៨" ។

របាយការណ៍ហិរញ្ញវត្ថុរួម
និងរបាយការណ៍ហិរញ្ញវត្ថុដោយឡែក

សម្រាប់ការិយបរិច្ឆេទដែលបានបញ្ចប់
ថ្ងៃទី៣១ ខែធ្នូ ឆ្នាំ២០១៨
និង
របាយការណ៍របស់សវនករឯករាជ្យ

របាយការណ៍ក្រុមប្រឹក្សាភិបាល

ក្រុមប្រឹក្សាភិបាលសូមដាក់បង្ហាញរបាយការណ៍របស់ខ្លួន និង របាយការណ៍ហិរញ្ញវត្ថុរួមរបស់ ធនាគារ អេស៊ីលីដា ភីអិលស៊ី (ហៅកាត់ថា "ធនាគារ" និង ក្រុមហ៊ុនបុត្រសម្ព័ន្ធរបស់ធនាគារ (ដែលតទៅនេះ ទាំងធនាគារ និង ក្រុមហ៊ុនបុត្រសម្ព័ន្ធ ត្រូវហៅកាត់ថា "សម្ព័ន្ធធនាគារ") និងរបាយការណ៍ហិរញ្ញវត្ថុដោយឡែករបស់ធនាគារ សម្រាប់ការិយបរិច្ឆេទដែលបានបញ្ចប់ថ្ងៃទី៣១ ខែធ្នូ ឆ្នាំ២០១៨ (ដែលតទៅនេះ ហៅកាត់ថា "របាយការណ៍ហិរញ្ញវត្ថុ") ។

អំពីធនាគារ

មុនថ្ងៃទី០១ ខែធ្នូ ឆ្នាំ២០០៣ ធនាគារ អេស៊ីលីដា ភីអិលស៊ី គឺជាក្រុមហ៊ុនមហាជនទទួលខុសត្រូវមានកម្រិត ដែលត្រូវបានបង្កើតឡើងក្រោមច្បាប់នៃព្រះរាជាណាចក្រកម្ពុជា ហើយធ្វើប្រតិបត្តិការជាធនាគារឯកទេស ដែលមានទីស្នាក់ការកណ្តាលនៅរាជធានីភ្នំពេញ និងមានសាខាចំនួន១៤ ក្នុងព្រះរាជាណាចក្រកម្ពុជា ។ នៅថ្ងៃទី០១ ខែធ្នូ ឆ្នាំ២០០៣ ធនាគារជាតិនៃកម្ពុជា បានផ្តល់អាជ្ញាប័ណ្ណដល់ធនាគារ ជាធនាគារពាណិជ្ជឯកជន សម្រាប់រយៈពេលបីឆ្នាំ គិតចាប់ពីថ្ងៃទី០១ ខែធ្នូ ឆ្នាំ២០០៣ ។ នៅថ្ងៃទី២៨ ខែវិច្ឆិកា ឆ្នាំ២០០៦ អាជ្ញាប័ណ្ណរបស់ធនាគារ ត្រូវបានធ្វើសាជាថ្មីម្តងទៀត ទៅជាអាជ្ញាប័ណ្ណអចិន្ត្រៃយ៍ ។ ការិយាល័យចុះបញ្ជីរបស់ធនាគារមានទីតាំងស្ថិតនៅអគារលេខ៦១ មហាវិថីព្រះមុនីវង្ស សង្កាត់ស្រះចក ខណ្ឌដូនពេញ រាជធានីភ្នំពេញ ព្រះរាជាណាចក្រកម្ពុជា ។ ធនាគារអាចបង្កើតការិយាល័យបន្ថែមទាំងក្នុង និងក្រៅប្រទេស ព្រមទាំងអាចផ្លាស់ប្តូរទីតាំងការិយាល័យដែលបានចុះបញ្ជីរួចហើយ ដោយចុះបញ្ជីការផ្លាស់ប្តូរទាំងនោះ នៅក្រសួងពាណិជ្ជកម្ម និងត្រូវមានការអនុម័តយល់ព្រមពី ធនាគារជាតិ នៃ កម្ពុជា ។

សកម្មភាពអាជីវកម្មចម្បង

ធនាគារធ្វើប្រតិបត្តិការក្រោមបទប្បញ្ញត្តិរបស់ ធនាគារជាតិ នៃ កម្ពុជា ដោយផ្តោតជាពិសេសលើការផ្តល់ឥណទាន និងសេវាហិរញ្ញវត្ថុផ្សេងៗទៀត សម្រាប់ប្រជាពលរដ្ឋទូទៅ ក៏ដូចជាសហគ្រាសធុនតូច និងមធ្យម ព្រមទាំងសកម្មភាពអាជីវកម្មដទៃទៀត ដែលក្រុមប្រឹក្សាភិបាល ជឿជាក់ថាគាំទ្រដល់គោលបំណងនេះ ។

លទ្ធផលហិរញ្ញវត្ថុ

លទ្ធផលហិរញ្ញវត្ថុដែលបានធ្វើសវនកម្ម របស់សម្ព័ន្ធធនាគារ និងធនាគារ សម្រាប់ដំណាច់ឆ្នាំថ្ងៃទី៣១ ខែធ្នូ ឆ្នាំ២០១៨ ត្រូវបានបង្ហាញនៅក្នុងរបាយការណ៍លទ្ធផលរួម និងរបាយការណ៍លទ្ធផលដោយឡែក នៅលើទំព័រទី៥១ និងទំព័រទី៥៥ ។

ដើមទុន

ធនាគារ បានបង្កើនដើមទុនពីចំនួន ៣៥៨.៥៤៤.៩៥៦ ដុល្លារអាមេរិក ទៅដល់ ៣៩៥.២២៤.១០៥ ដុល្លារអាមេរិក តាមរយៈការផ្ទេរពីប្រាក់ចំណេញរក្សាទុកចំនួន ៣៦.៦៧៩.១៤៩ ដុល្លារអាមេរិក នៅថ្ងៃទី១៩ ខែកក្កដា ឆ្នាំ២០១៨ ដោយមានការអនុម័តពីធនាគារជាតិ នៃ កម្ពុជា នាថ្ងៃទី១៩ ខែកក្កដា ឆ្នាំ២០១៨ ។ លក្ខន្តិកៈក្រុមហ៊ុន ត្រូវបានកែប្រែ និងអនុម័តដោយក្រសួងពាណិជ្ជកម្ម នាថ្ងៃទី២៤ ខែតុលា ឆ្នាំ២០១៨ ។

ឥណទានអាក្រក់ និងឥណទានសង្ស័យ

មុនពេលរៀបចំរបាយការណ៍ហិរញ្ញវត្ថុរបស់ សម្ព័ន្ធធនាគារ និងធនាគារ ក្រុមប្រឹក្សាភិបាលបានចាត់វិធានការ ដែលមានមូលដ្ឋានសមរម្យពាក់ព័ន្ធទៅនឹងការជម្រះបុរេប្រទាន និង ឥណទានអាក្រក់ចេញពីបញ្ជី ឬការធ្វើសំវិធានធន បុរេប្រទាន និងឥណទានសង្ស័យ ហើយក្រុមប្រឹក្សាភិបាលជឿជាក់ថា រាល់បុរេប្រទាន និងឥណទានអាក្រក់ទាំងអស់ ដែលបានដឹងត្រូវបានជម្រះចេញពីបញ្ជី និងបានកត់ត្រាសំវិធានធនពេញលេញសម្រាប់បុរេប្រទាន និងឥណទានអាក្រក់ និងសង្ស័យ ។

គិតត្រឹមកាលបរិច្ឆេទនៃរបាយការណ៍នេះ និងផ្អែកតាមការយល់ដឹងដ៏សុក្រឹតក្រុមប្រឹក្សាភិបាល ពុំបានដឹងពីកាលៈទេសៈណាមួយ ដែលនាំឱ្យចំនួនបុរេប្រទាន និងឥណទានអាក្រក់ដែលបានជម្រះចេញពីបញ្ជី ឬចំនួនសំវិធានធន បុរេប្រទាន និងឥណទានអាក្រក់ និងសង្ស័យ ក្នុងរបាយការណ៍ហិរញ្ញវត្ថុរបស់សម្ព័ន្ធធនាគារ និងធនាគារ មានតម្លៃមិនគ្រប់គ្រាន់ជាសារវន្តនោះទេ ។

ទ្រព្យសកម្ម

មុនពេលរៀបចំរបាយការណ៍ហិរញ្ញវត្ថុ របស់សម្ព័ន្ធធនាគារ និងធនាគារ ក្រុមប្រឹក្សាភិបាលបានចាត់វិធានការ ដែលមានមូលដ្ឋានសមរម្យ ដើម្បីបញ្ជាក់ថាបណ្តាទ្រព្យសកម្មទាំងឡាយ ដែលទំនងជាមិនអាចបង្វិលមកវិញ នៅក្នុងប្រតិបត្តិការអាជីវកម្មធម្មតា ទៅតាមតម្លៃនៅក្នុងបញ្ជីគណនេយ្យ របស់សម្ព័ន្ធធនាគារ និងធនាគារ ត្រូវបានកត់ត្រាបន្ថយឱ្យនៅស្មើនឹងតម្លៃដែលគិតថានឹងអាចទទួលស្គាល់បានជាក់ស្តែង ។

គិតត្រឹមកាលបរិច្ឆេទនៃរបាយការណ៍នេះ និងផ្អែកតាមការយល់ដឹងដ៏សុក្រិតក្រុមប្រឹក្សាភិបាលពុំបានដឹងពីហេតុការណ៍ណាមួយ ដែលអាចបណ្តាលឱ្យតម្លៃទ្រព្យសកម្មក្នុងរបាយការណ៍ហិរញ្ញវត្ថុរបស់សម្ព័ន្ធធនាគារ និងធនាគារ ពុំត្រឹមត្រូវជាសារវន្តទេ ។

វិធីសាស្ត្រវាយតម្លៃ

គិតត្រឹមកាលបរិច្ឆេទនៃរបាយការណ៍នេះ និង ផ្អែកតាមការយល់ដឹងដ៏សុក្រិតក្រុមប្រឹក្សាភិបាលពុំបានដឹងពីកាលៈទេសៈណាមួយ ដែលបានកើតឡើង ហើយអាចបណ្តាលឱ្យប៉ះពាល់ដល់វិធីសាស្ត្រវាយតម្លៃទ្រព្យសកម្ម និងបំណុល ដែលមានស្រាប់នៅក្នុងរបាយការណ៍ហិរញ្ញវត្ថុ របស់សម្ព័ន្ធធនាគារ និងធនាគារ មានភាពមិនត្រឹមត្រូវ ឬមិនសមស្របជាសារវន្តនោះទេ ។

បំណុលយថាភាព និងបំណុលផ្សេងៗ

គិតត្រឹមកាលបរិច្ឆេទនៃរបាយការណ៍នេះមិនមាន ៖

ក. បន្ទុកណាមួយលើទ្រព្យសកម្មរបស់សម្ព័ន្ធធនាគារ និងធនាគារ ដែលបានកើតឡើងដោយសារការដាក់វាបញ្ចាំ សម្រាប់ការធានាបំណុល របស់បុគ្គលណាម្នាក់ឡើយ ចាប់តាំងពីដំណាច់ឆ្នាំមក និង

ខ. បំណុលយថាភាពណាមួយរបស់សម្ព័ន្ធធនាគារ និងធនាគារ ដែលបានកើតឡើងចាប់តាំងពីដំណាច់ឆ្នាំមក ក្រៅពីបំណុលផ្សេងៗ នៅក្នុងដំណើរការអាជីវកម្មធនាគារធម្មតាដូចដែលបានដាក់បង្ហាញក្នុង របាយការណ៍ហិរញ្ញវត្ថុនោះទេ ។

តាមយោបល់របស់ក្រុមប្រឹក្សាភិបាល ពុំមានបំណុលយថាភាព ឬបំណុលផ្សេងៗរបស់សម្ព័ន្ធធនាគារ និងធនាគារ បានក្លាយជាការបង្ខំឱ្យសង ឬអាចនឹងត្រូវទាមទារឱ្យសងក្នុងរយៈពេល១២ខែ បន្ទាប់ពីដំណាច់ឆ្នាំ ដែលនឹងឬអាចនឹងមានផលប៉ះពាល់ជាសារវន្តដល់លទ្ធភាពរបស់សម្ព័ន្ធធនាគារ និងធនាគារ ក្នុងការបំពេញកាតព្វកិច្ចរបស់ខ្លួន នៅថ្ងៃដល់ពេលកំណត់សងនោះទេ ។

ការប្រែប្រួលកាលៈទេសៈ

គិតត្រឹមកាលបរិច្ឆេទនៃរបាយការណ៍នេះ ក្រុមប្រឹក្សាភិបាលមិនបានដឹងពីកាលៈទេសៈណាមួយដែលមិនបានរៀបរាប់ពីខាងដើមនៅក្នុងរបាយការណ៍នេះ ឬរបាយការណ៍ហិរញ្ញវត្ថុរបស់សម្ព័ន្ធធនាគារ និងធនាគារ ដែលអាចបណ្តាលឱ្យចំនួនទឹកប្រាក់ដែលបានបង្ហាញក្នុងរបាយការណ៍ហិរញ្ញវត្ថុ មានភាពមិនត្រឹមត្រូវជាសារវន្តនោះទេ ។

ប្រតិបត្តិការមិនប្រក្រតី

តាមយោបល់របស់ក្រុមប្រឹក្សាភិបាល លទ្ធផលប្រតិបត្តិការ របស់សម្ព័ន្ធធនាគារ និងធនាគារសម្រាប់ដំណាច់ឆ្នាំនេះ មិនបានទទួលរងនូវផលប៉ះពាល់ជាសារវន្តពីខ្ទង់គណនីប្រតិបត្តិការ ឬព្រឹត្តិការណ៍មិនប្រក្រតីណាមួយឡើយ ។ តាមយោបល់របស់ក្រុមប្រឹក្សាភិបាល នៅចន្លោះពេលរវាងដំណាច់ឆ្នាំនេះ រហូតមកទល់នឹងកាលបរិច្ឆេទនៃរបាយការណ៍ មិនមានខ្ទង់គណនីប្រតិបត្តិការ ឬព្រឹត្តិការណ៍ខុសប្រក្រតីណាមួយដែលអាចជះឥទ្ធិពលជាសារវន្ត ដល់លទ្ធផលហិរញ្ញវត្ថុ របស់សម្ព័ន្ធធនាគារ និងធនាគារក្នុងឆ្នាំដែលរបាយការណ៍នេះត្រូវបានធ្វើឡើងនោះទេ។

ក្រុមប្រឹក្សាភិបាល និងគណៈកម្មាធិការប្រតិបត្តិ

សមាជិកក្រុមប្រឹក្សាភិបាល ដែលនៅបម្រើការក្នុងអំឡុងឆ្នាំ រហូតដល់កាលបរិច្ឆេទនៃរបាយការណ៍នេះមាន រាយនាមដូចខាងក្រោម ៖

- លោក ឆាយ សឿន
  ប្រធានក្រុមប្រឹក្សាភិបាល (អភិបាលមិនប្រតិបត្តិ)
- បណ្ឌិត អ៊ិន ចាន់នី
  សមាជិក (អភិបាលប្រតិបត្តិ)
- លោក រ័ត្ន យូម៉េង
  សមាជិក (អភិបាលប្រតិបត្តិ)
- បណ្ឌិត Pieter Kooi
  សមាជិក (អភិបាលឯករាជ)
- លោក Cornelius Reinhart Gunter Obert
  សមាជិក (អភិបាលឯករាជ)
- លោក Ian Samuel Lydall
  សមាជិក (អភិបាលឯករាជ)
- លោកស្រី Femke Bos
  សមាជិកា (អភិបាលមិនប្រតិបត្តិ)
- កញ្ញា Heng Su Yin
  សមាជិកា (អភិបាលមិនប្រតិបត្តិ)
- លោក Marc Robert
  សមាជិក (អភិបាលមិនប្រតិបត្តិ)
- លោក Ryoji Nishimura
  សមាជិក (អភិបាលមិនប្រតិបត្តិ) (បានតែងតាំងនៅថ្ងៃទី០៤ ខែមករា ឆ្នាំ ២០១៩)
- លោក Yoshiaki Matsuoka
  សមាជិក (អភិបាលមិនប្រតិបត្តិ) (បានលាលែងនៅថ្ងៃទី០៤ ខែមករា ឆ្នាំ២០១៩)

សមាជិកគណៈកម្មាធិការប្រតិបត្តិដែលនៅបម្រើការក្នុងឆ្នាំ រហូតដល់កាលបរិច្ឆេទនៃរបាយការណ៍នេះមាន រាយនាមដូចខាងក្រោម ៖

- បណ្ឌិត អ៊ិន ចាន់នី
  ប្រធាននាយកប្រតិបត្តិ
- បណ្ឌិត សូ ផនណារី
  អនុប្រធាននាយកប្រតិបត្តិ និងជាគណៈប្រធាននាយិកាប្រតិបត្តិប្រតិបត្តិការ
- លោកស្រី ម៉ារ អមរា
  អនុប្រធាននាយកប្រតិបត្តិ និងជាគណៈប្រធាននាយិកាប្រតិបត្តិហិរញ្ញវត្ថុ
- លោក រ័ត្ន យូម៉េង
  អនុប្រធាននាយកប្រតិបត្តិ និងជាគណៈប្រធាននាយកប្រតិបត្តិធនាភិបាល
- លោក លី ថៃ
  អនុប្រធាននាយកប្រតិបត្តិ និងជាគណៈប្រធាននាយកប្រតិបត្តិអភិបាលកិច្ច
- លោកស្រី ប៊ុត ប៊ុនសីហា
  អនុប្រធាននាយកប្រតិបត្តិ និងជាគណៈប្រធាននាយកប្រតិបត្តិនីតិកម្ម និងលេខាធិការក្រុមហ៊ុន
- លោក ម៉ាច ផេរី
  អនុប្រធាននាយកប្រតិបត្តិ និង ជាគណៈប្រធាននាយកប្រតិបត្តិព័ត៌មានវិទ្យា (បានតែងតាំងនៅថ្ងៃទី០១ ខែមករា ឆ្នាំ២០១៨)
- បណ្ឌិត ឡឹង សុភាព
  អនុប្រធាននាយកប្រតិបត្តិ និង ជាគណៈប្រធាននាយកប្រតិបត្តិហានិភ័យ (បានតែងតាំងនៅថ្ងៃទី០១ ខែសីហា ឆ្នាំ២០១៨)

ការទទួលខុសត្រូវរបស់ប្រធាននាយកប្រតិបត្តិលើរបាយការណ៍ហិរញ្ញវត្ថុ

ប្រធាននាយកប្រតិបត្តិ ដោយមានការផ្តល់ប្រឹក្សាពីគណៈកម្មាធិការប្រតិបត្តិ ទទួលខុសត្រូវក្នុងការបញ្ជាក់ថា របាយការណ៍ហិរញ្ញវត្ថុត្រូវបានរៀបចំឡើង និងបានបង្ហាញត្រឹមត្រូវនូវគ្រប់ទិដ្ឋភាពជាសារវន្តទាំងអស់នៃស្ថានភាពហិរញ្ញវត្ថុរបស់សម្ព័ន្ធធនាគារ និងធនាគារ គិតត្រឹមថ្ងៃទី៣១ ខែធ្នូ ឆ្នាំ២០១៨ ព្រមទាំងលទ្ធផលហិរញ្ញវត្ថុ និងលំហូរសាច់ប្រាក់ សម្រាប់ការិយបរិច្ឆេទដែលបានបញ្ចប់ដូចបានបង្ហាញនៅទំព័រទី៥០ ដល់ ១២៧ ដោយអនុលោមទៅតាមស្តង់ដារគណនេយ្យកម្ពុជា និងគោលការណ៍ណែនាំរបស់ធនាគារជាតិ នៃ កម្ពុជា ដែលពាក់ព័ន្ធទៅនឹងការរៀបចំ និងការបង្ហាញនៅក្នុងរបាយការណ៍ហិរញ្ញវត្ថុ ។

ក្នុងការរៀបចំរបាយការណ៍ហិរញ្ញវត្ថុទាំងនេះ ប្រធាននាយកប្រតិបត្តិ ដោយមានការផ្តល់ប្រឹក្សាពីគណៈកម្មាធិការប្រតិបត្តិ ត្រូវ ៖

១. អនុម័តគោលការណ៍គណនេយ្យសមស្រប ដែលគាំទ្រដោយការវិនិច្ឆ័យ និងការប៉ាន់ប្រមាណសមហេតុផល និងប្រកបដោយការប្រុងប្រយ័ត្ន ព្រមទាំងអនុវត្តតាមគោលការណ៍ទាំងនេះឱ្យមានសង្គតភាព ។

២. អនុវត្តតាមតម្រូវការ ក្នុងការលាតត្រដាងព័ត៌មាន ដែលអនុលោមទៅតាមស្តង់ដារគណនេយ្យកម្ពុជា និងគោលការណ៍ណែនាំរបស់ធនាគារជាតិ នៃកម្ពុជា ដែលពាក់ព័ន្ធទៅនឹងការរៀបចំ និងការបង្ហាញនៅក្នុងរបាយការណ៍ហិរញ្ញវត្ថុ ហើយប្រសិនបើមានការប្រាសចាកណាមួយ ក្នុងការបង្ហាញឱ្យមានភាពត្រឹមត្រូវ ការប្រាសចាកទាំងនោះត្រូវបានបង្ហាញ ពន្យល់ និងកំណត់បរិមាណឱ្យបានត្រឹមត្រូវ នៅក្នុងរបាយការណ៍ហិរញ្ញវត្ថុ ។

៣. រក្សាទុកកំណត់ត្រាគណនេយ្យឱ្យបានគ្រប់គ្រាន់ និងប្រព័ន្ធត្រួតពិនិត្យផ្ទៃក្នុងប្រកបដោយប្រសិទ្ធភាព ។

៤. វាយតម្លៃនូវលទ្ធភាពរបស់សម្ព័ន្ធធនាគារ និងធនាគារ ក្នុងការបន្តនិរន្តរភាពនៃដំណើរការអាជីវកម្ម និងបង្ហាញពីបញ្ហាដែលពាក់ព័ន្ធ ទៅលើការបន្តនិរន្តរភាពនៃដំណើរការអាជីវកម្ម និងប្រើប្រាស់មូលដ្ឋាននិរន្តរភាពនៃបញ្ជីគណនេយ្យ លុះត្រាតែអ្នកគ្រប់គ្រងមានបំណងជម្រះបញ្ជី ផ្អាកដំណើរការសម្ព័ន្ធធនាគារ ឬ ធនាគារ ឬគ្មានជម្រើសសមរម្យផ្សេងទៀតក្រៅពីការធ្វើបែបនេះ ។

៥. ត្រួតពិនិត្យ និងដឹកនាំសម្ព័ន្ធធនាគារ និងធនាគារ ឱ្យមានប្រសិទ្ធភាព តាមរយៈការសម្រេចចិត្តជាសារវន្ត ទាំងអស់ដែលជះឥទ្ធិពលដល់ប្រតិបត្តិការ និងលទ្ធផលរបស់សម្ព័ន្ធធនាគារនិងធនាគារហើយត្រូវធានាថាផលប៉ះពាល់ទាំងនោះត្រូវបានឆ្លុះបញ្ចាំងត្រឹមត្រូវនៅក្នុងរបាយការណ៍ហិរញ្ញវត្ថុ ។

ប្រធាននាយកប្រតិបត្តិ អះអាងថា សម្ព័ន្ធធនាគារ និង ធនាគារបានអនុវត្តតាមតម្រូវការខាងលើក្នុងការរៀបចំ របាយការណ៍ហិរញ្ញវត្ថុ ។

លោកស្រី ម៉ារ អមរា
អនុប្រធាននាយកប្រតិបត្តិ និងជាគណៈប្រធាននាយិកាប្រតិបត្តិហិរញ្ញវត្ថុ

បណ្ឌិត អ៊ិន ចាន់នី
ប្រធាននាយកប្រតិបត្តិ

រាជធានីភ្នំពេញ ព្រះរាជាណាចក្រកម្ពុជា
ថ្ងៃទី៣១ ខែមករា ឆ្នាំ២០១៩

ការអនុម័តរបាយការណ៍ហិរញ្ញវត្ថុ

ក្រុមប្រឹក្សាភិបាលសូមធានាអះអាងថារបាយការណ៍ហិរញ្ញវត្ថុ ព្រមទាំងកំណត់សម្គាល់ទាំងឡាយដែលភ្ជាប់មកជាមួយ ដូចបានបង្ហាញនៅទំព័រទី ៥០ ដល់ទី ១២៧ បានបង្ហាញត្រឹមត្រូវនូវគ្រប់ទិដ្ឋភាពជាសារវន្តទាំងអស់ នៃស្ថានភាពហិរញ្ញវត្ថុរបស់សម្ព័ន្ធធនាគារ និង ធនាគារ គិតត្រឹមថ្ងៃទី៣១ ខែធ្នូ ឆ្នាំ២០១៨ និងលទ្ធផលហិរញ្ញវត្ថុ ព្រមទាំងលំហូរសាច់ប្រាក់របស់សម្ព័ន្ធធនាគារ និងធនាគារ សម្រាប់ការិយបរិច្ឆេទដែលបានបញ្ចប់ ដោយអនុលោមទៅតាមស្តង់ដារគណនេយ្យកម្ពុជា និងគោលការណ៍ណែនាំរបស់ ធនាគារជាតិ នៃ កម្ពុជា ពាក់ព័ន្ធនឹងការរៀបចំ និងការកំណត់បង្ហាញនៅក្នុងរបាយការណ៍ហិរញ្ញវត្ថុ ។ ចុះហត្ថលេខាដោយយោងទៅតាមសេចក្តីសម្រេចរបស់ក្រុមប្រឹក្សាភិបាល ។

លោក ឆាយ សឿន
ប្រធានក្រុមប្រឹក្សាភិបាល

រាជធានីភ្នំពេញ ព្រះរាជាណាចក្រកម្ពុជា
ថ្ងៃទី៣១ ខែមករា ឆ្នាំ២០១៩

របាយការណ៍សវនករឯករាជ្យ

ជូនភាគទុនិក
ធនាគារ អេស៊ីលីដា ភីអិលស៊ី

មតិសវនកម្ម

យើងខ្ញុំបានធ្វើសវនកម្មលើ របាយការណ៍ហិរញ្ញវត្ថុរួមរបស់ធនាគារ អេស៊ីលីដា ភីអិលស៊ី និងក្រុមហ៊ុនបុត្រសម្ព័ន្ធរបស់ធនាគារ ដែលតទៅនេះ ទាំងធនាគារ និង ក្រុមហ៊ុនបុត្រសម្ព័ន្ធ ត្រូវហៅកាត់ថា ("សម្ព័ន្ធធនាគារ") ព្រមទាំងរបាយការណ៍ហិរញ្ញវត្ថុដោយឡែករបស់ធនាគារ ហៅកាត់ថា ("ធនាគារ") ដែលរួមមាន របាយការណ៍ស្ថានភាពហិរញ្ញវត្ថុរួម និងស្ថានភាពហិរញ្ញវត្ថុដោយឡែក របស់ធនាគារ នាថ្ងៃទី៣១ ខែធ្នូ ឆ្នាំ២០១៨ និងរបាយការណ៍លទ្ធផល របាយការណ៍បម្រែបម្រួលមូលធន និងលំហូរសាច់ប្រាក់រួម និងដោយឡែក សម្រាប់ការិយបរិច្ឆេទដែលបានបញ្ចប់ ព្រមទាំងកំណត់សម្គាល់ដែលរួមមាន គោលនយោបាយគណនេយ្យ ព្រមទាំងព័ត៌មានពន្យល់ផ្សេងៗ ដែលបានបង្ហាញនៅទំព័រទី៥០ ដល់ទី ១២៧ (ហៅកាត់ថា "របាយការណ៍ហិរញ្ញវត្ថុ") ។

ជាមតិរបស់យើងខ្ញុំ របាយការណ៍ហិរញ្ញវត្ថុជាសារវន្ត បានបង្ហាញនូវភាពត្រឹមត្រូវនៃស្ថានភាពហិរញ្ញវត្ថុរួម និងស្ថានភាពហិរញ្ញវត្ថុដោយឡែក របស់សម្ព័ន្ធធនាគារ និងធនាគារនាថ្ងៃទី៣១ ខែធ្នូ ឆ្នាំ២០១៨ ព្រមទាំងលទ្ធផលហិរញ្ញវត្ថុ និងលំហូរសាច់ប្រាក់រួម និងដោយឡែក សម្រាប់ការិយបរិច្ឆេទដែលបានបញ្ចប់ ដោយអនុលោមទៅតាមស្តង់ដារគណនេយ្យកម្ពុជា និងគោលការណ៍ណែនាំរបស់ធនាគារជាតិ នៃ កម្ពុជា ពាក់ព័ន្ធនឹងការរៀបចំ និងការកំណត់បង្ហាញនៅក្នុងរបាយការណ៍ហិរញ្ញវត្ថុ ។

មូលដ្ឋាននៃមតិសវនកម្ម

យើងខ្ញុំបានធ្វើសវនកម្ម ដោយអនុលោមទៅតាមស្តង់ដារសវនកម្មអន្តរជាតិនៃកម្ពុជា ។ ការទទួលខុសត្រូវរបស់យើងខ្ញុំ ដែលស្របតាមស្តង់ដារទាំងនោះ ត្រូវបានរៀបរាប់បន្ថែមទៀត នៅក្នុងកថាខណ្ឌស្តីពីការទទួលខុសត្រូវរបស់សវនករ សម្រាប់ការធ្វើសវនកម្មលើរបាយការណ៍ហិរញ្ញវត្ថុ ដែលមាននៅក្នុងរបាយការណ៍របស់យើងខ្ញុំ ។ យើងខ្ញុំមានភាពឯករាជ្យពីសម្ព័ន្ធធនាគារ និងធនាគារ ដោយស្របទៅតាមតម្រូវការក្រមសីលធម៌វិជ្ជាជីវៈ ដែលពាក់ព័ន្ធនឹងសវនកម្ម លើរបាយការណ៍ហិរញ្ញវត្ថុនៅក្នុងព្រះរាជាណាចក្រកម្ពុជា ហើយយើងខ្ញុំបានបំពេញនូវទំនួលខុសត្រូវលើក្រមសីលធម៌វិជ្ជាជីវៈ ស្របតាមតម្រូវការរបស់ស្តង់ដារទាំងនោះ ។ យើងខ្ញុំជឿជាក់ថា ភស្តុតាងសវនកម្មដែលយើងខ្ញុំប្រមូលបាន មានលក្ខណៈគ្រប់គ្រាន់ និងសមស្រប សម្រាប់ជាមូលដ្ឋានក្នុងការបញ្ចេញមតិសវនកម្មរបស់យើងខ្ញុំ ។

បញ្ហាផ្សេងៗ

របាយការណ៍ហិរញ្ញវត្ថុរបស់សម្ព័ន្ធធនាគារ និងធនាគារ សម្រាប់ការិយបរិច្ឆេទដែលបានបញ្ចប់ថ្ងៃទី៣១ ខែធ្នូ ឆ្នាំ២០១៧ ត្រូវបានធ្វើសវនកម្មដោយសវនករដទៃ ដែលបានបញ្ចេញមតិសវនកម្ម នៅថ្ងៃទី២២ ខែមីនា ឆ្នាំ២០១៨ ថារបាយការណ៍ហិរញ្ញវត្ថុនោះមានភាពត្រឹមត្រូវ ។

ព័ត៌មានផ្សេងៗ

អ្នកគ្រប់គ្រង មានភារៈទទួលខុសត្រូវលើព័ត៌មានផ្សេងៗ ។ ព័ត៌មានផ្សេងៗដែលបានទទួលត្រឹមកាលបរិច្ឆេទ នៃរបាយការណ៍សវនកម្មនេះ គឺរបាយការណ៍របស់ក្រុមប្រឹក្សាភិបាលដែលបានបង្ហាញនៅទំព័រទី ៤៥ ដល់ទី ៤៧ និងឧបសម្ព័ន្ធកំណត់សម្គាល់តាមតម្រូវការរបស់សេចក្តីប្រកាសរបស់ ធនាគារជាតិ នៃ កម្ពុជា និង របាយការណ៍ប្រចាំឆ្នាំរបស់ធនាគារ ដែលរំពឹងថារួចរាល់បន្ទាប់ពីកាលបរិច្ឆេទនៃរបាយការណ៍សវនកម្មនេះ ។

មតិសវនកម្មរបស់យើងខ្ញុំ លើរបាយការណ៍ហិរញ្ញវត្ថុ មិនបានគ្របដណ្តប់លើព័ត៌មានផ្សេងៗទ្បើយ ហើយយើងខ្ញុំមិនធ្វើការផ្តល់នូវអំណះអំណាងណាមួយទៅលើព័ត៌មាននេះទេ ។

ពាក់ព័ន្ធនឹងការធ្វើសវនកម្មរបស់យើងខ្ញុំលើរបាយការណ៍ហិរញ្ញវត្ថុ ការទទួលខុសត្រូវរបស់យើងខ្ញុំ គឺត្រូវអានព័ត៌មានផ្សេងៗដែលបានរៀបរាប់ខាងលើ ហើយពិចារណាថាតើព័ត៌មានផ្សេងៗនោះ មានភាពមិនស្របគ្នា ជាសារវន្តជាមួយរបាយការណ៍ហិរញ្ញវត្ថុ ឬការយល់ដឹងរបស់យើងខ្ញុំនៅក្នុងការធ្វើសវនកម្ម ឬមានបង្ហាញនូវកំហុសឆ្គងជាសារវន្ត ។

ប្រសិនបើការអានព័ត៌មានផ្សេងៗ ដែលបានទទួលមុនកាលបរិច្ឆេទនៃរបាយការណ៍សវនកម្មនេះ អាចឲ្យយើងខ្ញុំសន្និដ្ឋានថា មានកំហុសឆ្គងជាសារវន្ត កើតឡើង យើងខ្ញុំត្រូវរាយការណ៍ទៅតាមស្ថានភាពជាក់ស្តែង ។ យើងខ្ញុំពុំមានអ្វីដែលត្រូវរាយការណ៍ពាក់ព័ន្ធនឹងព័ត៌មានផ្សេងៗនេះទេ ។

ការទទួលខុសត្រូវលើរបាយការណ៍ហិរញ្ញវត្ថុរបស់អ្នកគ្រប់គ្រង និងអ្នកទទួលខុសត្រូវលើអភិបាលកិច្ច

អ្នកគ្រប់គ្រងមានភារៈទទួលខុសត្រូវលើការរៀបចំ និងការបង្ហាញនូវភាពត្រឹមត្រូវនៃរបាយការណ៍ហិរញ្ញវត្ថុ ដោយអនុលោមទៅតាមស្តង់ដារគណនេយ្យកម្ពុជា និងគោលការណ៍ណែនាំរបស់ធនាគារជាតិនៃកម្ពុជា ពាក់ព័ន្ធនឹងការរៀបចំ និងការកំណត់បង្ហាញនៅក្នុងរបាយការណ៍ហិរញ្ញវត្ថុ ហើយនិងទទួលខុសត្រូវលើប្រព័ន្ធត្រួតពិនិត្យផ្ទៃក្នុង ដែលអ្នកគ្រប់គ្រងកំណត់ថាមានភាពចាំបាច់សម្រាប់ការរៀបចំរបាយការណ៍ហិរញ្ញវត្ថុឲ្យជៀសផុតពីការបង្ហាញខុសជាសារវន្ត ដោយសារតែការក្លែងបន្លំ ឬកំហុសឆ្គង ។

នៅក្នុងការរៀបចំរបាយការណ៍ហិរញ្ញវត្ថុ អ្នកគ្រប់គ្រងមានភារៈទទួលខុសត្រូវលើការវាយតម្លៃនូវលទ្ធភាពរបស់សម្ព័ន្ធធនាគារ និងធនាគារ ក្នុងការបន្តនិរន្តរភាពអាជីវកម្ម ការលាតត្រដាងព័ត៌មាន ប្រសិនបើពាក់ព័ន្ធនូវបញ្ហាទាំងឡាយដែលទាក់ទងទៅនឹងនិរន្តរភាពអាជីវកម្ម និងប្រើប្រាស់មូលដ្ឋាននិរន្តរភាពនៃគណនេយ្យ លើកលែងតែ អ្នកគ្រប់គ្រងមានបំណងចង់ជម្រះបញ្ជី ផ្អាកដំណើរការសម្ព័ន្ធធនាគារ និងធនាគារ ឬគ្មានជម្រើសសមរម្យដទៃទៀតក្រៅពីធ្វើបែបនេះ ។

អ្នកទទួលខុសត្រូវលើអភិបាលកិច្ច មានភារៈទទួលខុសត្រូវក្នុងការត្រួតពិនិត្យដំណើរការនៃការរាយការណ៍ហិរញ្ញវត្ថុរបស់សម្ព័ន្ធធនាគារ និងធនាគារ ។

ការទទួលខុសត្រូវរបស់សវនករសម្រាប់ការធ្វើសវនកម្មរបាយការណ៍ហិរញ្ញវត្ថុ

គោលដៅរបស់យើងខ្ញុំ គឺផ្តល់នូវអំណះអំណាងសមហេតុផលថារបាយការណ៍ហិរញ្ញវត្ថុទាំងមូលមិនមានការ បង្ហាញខុសជាសារវន្តដោយសារតែការក្លែងបន្លំ ឬកំហុសឆ្គង និងផ្តល់នូវរបាយការណ៍របស់សវនករ ដែលរួមបញ្ចូលមតិសវនកម្មរបស់យើងខ្ញុំ ។ អំណះអំណាងសមហេតុផល គឺជាអំណះអំណាងមានកម្រិតខ្ពស់មួយ ប៉ុន្តែវាមិនអាចធានាថា គ្រប់ពេលនៃការធ្វើសវនកម្មដោយអនុលោមទៅតាមស្តង់ដារសវនកម្មអន្តរជាតិនៃកម្ពុជា អាចរកឃើញនូវកាបង្ហាញខុសជាសារវន្តដែលបានកើតឡើងនោះទេ ។ កាបង្ហាញខុសជាសារវន្តអាចកើតឡើង ដោយសារការក្លែងបន្លំ ឬកំហុសឆ្គង ហើយត្រូវបានចាត់ទុកថាជាសារវន្ត នៅពេលដែលការក្លែងបន្លំ ឬកំហុសឆ្គងតែមួយ ឬក៏រួមបញ្ចូលគ្នា មានផលប៉ះពាល់ដល់ការសម្រេចចិត្តផ្នែកសេដ្ឋកិច្ចរបស់អ្នកប្រើប្រាស់ ដោយយោងលើរបាយការណ៍ហិរញ្ញវត្ថុនេះ ។

ជាផ្នែកមួយនៃការធ្វើសវនកម្ម ដោយអនុលោមតាមស្តង់ដារសវនកម្មអន្តរជាតិនៃកម្ពុជា យើងខ្ញុំអនុវត្តនូវការវិនិច្ឆ័យ ដែលប្រកបទៅដោយវិជ្ជាជីវៈ និងរក្សានូវមជ្ឈធាតុនិយម ក្នុងអំឡុងពេលសវនកម្ម ។ យើងខ្ញុំក៏ ៖

- ធ្វើការកំណត់ និងវាយតម្លៃនូវហានិភ័យនៃការបង្ហាញខុសជាសារវន្ត លើរបាយការណ៍ហិរញ្ញវត្ថុ ដោយសារតែការក្លែងបន្លំ ឬកំហុសឆ្គង និងទទួលខុសត្រូវលើការរៀបចំ និងការអនុវត្តនូវនីតិវិធីសវនកម្ម ដើម្បីឆ្លើយតបទៅនឹងហានិភ័យទាំងនោះ និងប្រមូលនូវភស្តុតាងដែលមានលក្ខណៈគ្រប់គ្រាន់ និងសមស្រប សម្រាប់ជាមូលដ្ឋានក្នុងការបញ្ចេញមតិសវនកម្មរបស់យើងខ្ញុំ ។ ហានិភ័យដែលមិនអាចរកឃើញនូវការបង្ហាញខុសជាសារវន្ត ដែលកើតឡើងដោយសារតែការក្លែងបន្លំ មានលក្ខណៈខ្ពស់ជាងការបង្ហាញខុសកើតឡើងពីកំហុសឆ្គង ដោយសារតែការក្លែងបន្លំ អាចរួមបញ្ចូលទាំងការឃុបឃិតគ្នា ការលួចបន្លំ ការលុបចោលដោយចេតនា ការបកស្រាយមិនពិត ឬមិនអនុវត្តតាមនីតិវិធីគ្រប់គ្រងផ្ទៃក្នុង ។
- ទទួលបាននូវការយល់ដឹង អំពីការគ្រប់គ្រងផ្ទៃក្នុង ដែលពាក់ព័ន្ធនឹងការធ្វើសវនកម្ម ក្នុងគោលបំណងដើម្បីរៀបចំនូវនីតិវិធីសវនកម្ម ដែលសមស្របទៅតាមកាលៈទេសៈ ប៉ុន្តែមិនមែនក្នុងគោលបំណងដើម្បី បញ្ចេញមតិលើប្រសិទ្ធភាពនៃការគ្រប់គ្រងផ្ទៃក្នុងរបស់សម្ព័ន្ធធនាគារ និងធនាគារឡើយ ។
- ការវាយតម្លៃលើភាពសមស្រប នៃគោលនយោបាយគណនេយ្យ ដែលសម្ព័ន្ធធនាគារ និងធនាគារ បានប្រើប្រាស់ និងភាពសមហេតុផលនៃការប៉ាន់ស្មានគណនេយ្យសំខាន់ៗ ព្រមទាំងការលាតត្រដាងព័ត៌មានពាក់ព័ន្ធ ដែលបានធ្វើឡើងដោយអ្នកគ្រប់គ្រង ។
- ធ្វើការសន្និដ្ឋាន លើភាពសមស្រប នៃការប្រើប្រាស់មូលដ្ឋាននិរន្តរភាពនៃគណនេយ្យរបស់អ្នកគ្រប់គ្រង ហើយដោយផ្អែកទៅលើភស្តុតាងសវនកម្មដែលទទួលបាន ធ្វើការសន្និដ្ឋានថា តើភាពមិនច្បាស់លាស់ជាសារវន្តពាក់ព័ន្ធទៅនឹងព្រឹត្តិការណ៍ ឬលក្ខខណ្ឌដែលអាចធ្វើឲ្យមានមន្ទិលជាសារវន្ត លើលទ្ធភាពរបស់សម្ព័ន្ធធនាគារ និងធនាគារ ដើម្បីបន្តនិរន្តរភាពអាជីវកម្ម ។ ប្រសិនបើយើងខ្ញុំធ្វើការសន្និដ្ឋានថា មានអត្ថិភាពនៃភាពមិនប្រាកដប្រជាជាសារវន្ត យើងខ្ញុំចាំបាច់ត្រូវបញ្ចូលនៅក្នុងរបាយការណ៍របស់យើងខ្ញុំ ដើម្បីទាញចំណាប់អារម្មណ៍លើការលាតត្រដាងព័ត៌មានពាក់ព័ន្ធ នៅក្នុងរបាយការណ៍ហិរញ្ញវត្ថុ ឬប្រសិនបើការលាតត្រដាងព័ត៌មាន មានលក្ខណៈមិនគ្រប់គ្រាន់ យើងខ្ញុំចាំបាច់ត្រូវផ្តល់មតិសវនកម្មដែលមានបញ្ហា ។ ការសន្និដ្ឋានរបស់យើងខ្ញុំ គឺផ្អែកតាមភស្តុតាងសវនកម្ម ដែលប្រមូលបានត្រឹមកាលបរិច្ឆេទនៃរបាយការណ៍សវនកម្មរបស់យើងខ្ញុំ ។ យ៉ាងណាក៏ដោយ ព្រឹត្តិការណ៍ ឬលក្ខខណ្ឌនាពេលអនាគតអាចធ្វើឲ្យសម្ព័ន្ធធនាគារ និងធនាគារបញ្ឈប់និរន្តរភាពនៃអាជីវកម្ម ។
- វាយតម្លៃលើការបង្ហាញនៃទម្រង់ និងខ្លឹមសារនៃរបាយការណ៍ហិរញ្ញវត្ថុទាំងមូលដែលរួមបញ្ចូលទាំងការលាតត្រដាងព័ត៌មាន និងវាយតម្លៃថាតើរបាយការណ៍ហិរញ្ញវត្ថុបានបង្ហាញពីប្រតិបត្តិការ និងព្រឹត្តិការណ៍ពាក់ព័ន្ធ ក្នុងអត្ថន័យដែលអាចសម្រេចបាននូវការបង្ហាញរបាយការណ៍ហិរញ្ញវត្ថុដ៏ត្រឹមត្រូវ ។
- ទទួលបាននូវភស្តុតាងសវនកម្មដែលសមស្រប និងគ្រប់គ្រាន់ ពាក់ព័ន្ធនឹងព័ត៌មានហិរញ្ញវត្ថុ សម្រាប់បណ្តាបុត្រសម្ព័ន្ធ នៅក្នុងសម្ព័ន្ធធនាគារដើម្បីបញ្ចេញមតិលើរបាយការណ៍ហិរញ្ញវត្ថុរួម ។ យើងខ្ញុំទទួលខុសត្រូវក្នុងការដឹកនាំការត្រួតត្រាមើល និងការប្រត្តិបត្តិនៃសវនកម្មរបស់សម្ព័ន្ធធនាគារ ។ យើងខ្ញុំរក្សាការទទួលខុសត្រូវលើមតិសវនកម្មរបស់យើងខ្ញុំ ។

យើងខ្ញុំ ផ្តល់ព័ត៌មានជូនអ្នកទទួលខុសត្រូវលើអភិបាលកិច្ច ស្តីពីបញ្ហាផ្សេងទៀត វិសាលភាព និងពេលវេលា ដែលបានគ្រោងទុកសម្រាប់ការធ្វើសវនកម្ម និងការរកឃើញបញ្ហាជាសារវន្តផ្សេងទៀតដែលមានរួមបញ្ចូលទាំង ចំណុចខ្វះខាតនៃការគ្រប់គ្រងផ្ទៃក្នុងដែលបានរកឃើញក្នុងអំឡុងពេលធ្វើសវនកម្ម ។

តំណាងក្រុមហ៊ុន ខេភីអឹមជី ខេមបូឌា ចំកាត់

ង៉ែ ហ៊ុយ

Partner

រាជធានីភ្នំពេញ ព្រះរាជាណាចក្រកម្ពុជា

ថ្ងៃទី៣១ ខែមករា ឆ្នាំ២០១៩

តារាងតុល្យការរួម

នាថ្ងៃទី៣១ ខែធ្នូ ឆ្នាំ២០១៨

	កំណត់សម្គាល់	២០១៨ ដុល្លារអាមេរិក	២០១៧ ដុល្លារអាមេរិក	២០១៨ ពាន់រៀល (កំណត់សម្គាល់ ៤)	២០១៧ ពាន់រៀល (កំណត់សម្គាល់ ៤)
ទ្រព្យសកម្ម					
សាច់ប្រាក់ក្នុងដៃ	៥	៤០៧.៨៦៤.៧០៣	៣២១.៧៤៤.២៤៥	១.៦៣៨.៨០០.៣៧៧	១.២៩៨.៨៨១.៥១៧
សមតុល្យនៅធនាគារកណ្តាល	៦	១.៤៧០.៥៩២.៥១៤	១.៤៩៧.១៣៣.៣២៤	៥.៩០៨.៨៤០.៧២១	៦.០៤៣.៩២៧.២២៩
សមតុល្យនៅធនាគារផ្សេងៗ	៧	២៦.៥៦៧.៦៩២	១២០.២៥៤.៩១៧	១០៦.៧៤៨.៩៨៦	៤៨៥.៤៦៩.១០០
ឥណទាន និង បុរេប្រទានអតិថិជន	៨	៣.៥១៣.៥៩៣.៨១៥	៣.០៨៥.២១៤.៦៥១	១៤.១១៧.៦១៩.៩៤៩	១២.៤៥៥.០១១.៥៤៦
ទ្រព្យសកម្មផ្សេងៗ	៩	៥១.៣៥១.៤០២	៤៩.៥៦៩.៧៧៩	២០៦.៣២៩.៩៣៥	២០០.១១៣.១៩៨
ប្រាក់បញ្ញើតម្កល់តាមច្បាប់	១០	២៤៨.៨៨០	៣០៧.១៥៩	១.០០០.០០០	១.២៤០.០០០
ទ្រព្យសម្បត្តិ និង បរិក្ខារ	១២	១៣៧.៨៦២.០៩៧	១៣៣.៣២៨.២៨៧	៥៥៣.៩២៩.៩០៦	៥៣៨.២៤៦.២៩៥
ទ្រព្យសកម្មអរូបី	១៣	១១.១៩៧.៨៨៧	១១.៣៤០.៣៤៥	៤៤.៩៩៣.១១០	៤៥.៧៨០.៩៧៣
ពន្ធពន្យារទ្រព្យសកម្ម	១៤	២១.៩៣៩.៩១៧	២៥.៣២១.០២៤	៨៨.១៥៤.៥៨៧	១០២.២២០.៩៧៤
ការវិនិយោគផ្សេងៗ		១៥៣.៥២៩	១៥៣.៥២៩	៦១៦.៨៨០	៦១៩.៧៩៧
ទ្រព្យសកម្មសរុប		៥.៦៤១.៣៧២.៤៣៦	៥.២៤៤.៣៦៧.២៦០	២២.៦៦៧.០៣៤.៤៥១	២១.១៧១.៥១០.៦២៩
បំណុល និង មូលធន					
បំណុល					
ប្រាក់បញ្ញើរបស់ធនាគារ និងស្ថាប័នហិរញ្ញវត្ថុផ្សេងៗ	១៥	២៨៦.៩៤១.៣០៩	២១២.៤៥៥.០៨៩	១.១៥២.៩៣០.១៨០	៨៥៧.៦៨១.១៩៤
ប្រាក់បញ្ញើរបស់អតិថិជន	១៦	៣.៥៤៨.៨៨៩.០៤០	៣.១១៧.២០៩.៧២៦	១៤.២៥៩.៤៣៦.១៦៣	១២.៥៨៤.១៧៥.៦៦៤
សំវិធានធនកិច្ចសន្យាក្រៅតារាងតុល្យការ	៣០	១.៦៦៦.១៤៧	១.៨១៤.៦២០	៦.៦៩៤.៥៧៩	៧.៣២៥.៦២១
បំណុលផ្សេងៗ	១៧	១០៣.៩៦៣.៧០៤	៨៦.០៩៧.៣៤២	៤១៧.៧២៦.១៦៣	៣៤៧.៥៧៤.៩៧០
ប្រាក់កម្ចី	១៨	៧៨៤.៦៧១.៨៧៩	៩០៦.៣៧៨.១៨២	៣.១៥២.៨១១.៦១០	៣.៦៥៩.០៤៨.៧២១
បំណុលបន្ទាប់បន្សំ	១៩	៧៧.១០១.៤៩០	១០៨.៦៨៤.០៩០	៣០៩.៧៩៣.៧៨៧	៤៣៨.៧៥៧.៦៧១
បំណុលពន្ធលើប្រាក់ចំណេញក្នុងគ្រា	២៧(ក)	១៣.៨១០.៩៩៧	២៣.៩៧១.៦០៥	៥៥.៤៩២.៥៨៦	៩៦.៧៧៣.៣៦៩
អត្ថប្រយោជន៍បុគ្គលិក	២០	១៧.៩៥២.៥០៥	៤៧.៥៤១.២៨៤	៧២.១៣៣.១៦៥	១៩១.៩២៤.១៦៤
បំណុលសរុប		៤.៨៣៤.៩៩៧.០៧១	៤.៥០៤.១៥១.៩៣៨	១៩.៤២៧.០១៨.២៣៣	១៨.១៨៣.២៦១.៣៧៤
មូលធន					
ដើមទុន	២១	៣៩៥.២២៤.១០៥	៣៥៨.៥៤៤.៩៥៦	១.៥៨៨.០១០.៤៥៤	១.៤៤៧.៤៤៥.៩៨៧
ទុនបម្រុងទូទៅ		៣៤៨.១៦២.៨០៦	៣០២.១៤៨.៤១០	១.៣៩៨.៩១៨.១៥៥	១.២១៩.៧៧៣.១៣១
ទុនបម្រុងសម្រាប់ការប្តូររូបិយប័ណ្ណ		(៦.៧៤១.៤៧០)	(២.៥១២.៤៩៩)	(២៧.០៨៧.២២៦)	(១០.១៤២.៩៥៨)
ទុនបម្រុងផ្សេងៗ		(១៤.២៧៩.៣៤៤)	(១៤.១៣២.០០៧)	(៥៧.៣៧៤.៤០៤)	(៥៧.០៥០.៩១២)
ចំណេញរក្សាទុក		៨៤.០០៩.២៦៨	៩១.៦៨៤.៥០៤	៣៣៧.៥៤៩.២៣៩	៣៧០.១៣០.៣៤៣
		៨០៦.៣៧៥.៣៦៥	៧៣៥.៧៣៣.៣៦៤	៣.២៤០.០១៦.២១៨	២.៩៧០.១៥៥.៥៩១
អប្បភាគភាគកម្ម		-	៤.៤៨១.៩៥៨	-	១៨.០៩៣.៦៦៤
មូលធនសរុប		៨០៦.៣៧៥.៣៦៥	៧៤០.២១៥.៣២២	៣.២៤០.០១៦.២១៨	២.៩៨៨.២៤៩.២៥៥
បំណុល និង មូលធនសរុប		៥.៦៤១.៣៧២.៤៣៦	៥.២៤៤.៣៦៧.២៦០	២២.៦៦៧.០៣៤.៤៥១	២១.១៧១.៥១០.៦២៩

កំណត់សម្គាល់ដែលភ្ជាប់មកជាមួយ ពីទំព័រទី ៥៨ ដល់ទំព័រទី ១២៧ គឺជាផ្នែកនៃរបាយការណ៍ហិរញ្ញវត្ថុនេះ ។

របាយការណ៍លទ្ធផលរួម

សម្រាប់ការិយបរិច្ឆេទដែលបានបញ្ចប់ថ្ងៃទី៣១ ខែធ្នូ ឆ្នាំ២០១៨

	កំណត់សម្គាល់	២០១៨ ដុល្លារអាមេរិក	២០១៧ ដុល្លារអាមេរិក	២០១៨ ពាន់រៀល (កំណត់សម្គាល់ ៤)	២០១៧ ពាន់រៀល (កំណត់សម្គាល់ ៤)
ចំណូលការប្រាក់	២២	៤២៣.២៥៦.១៨៤	៤២៥.៣៤៥.៦២៩	១.៧០០.៦៤៣.៣៤៧	១.៧១៧.១២០.៣០៤
ចំណាយការប្រាក់	២២	(១៥១.៤០៤.៦៨២)	(១៤៩.៦៤១.២៦០)	(៦០៨.៣៤៤.០១២)	(៦០៤.១០១.៧៦៧)
ចំណូលការប្រាក់សុទ្ធ		២៧១.៨៥១.៥០២	២៧៥.៧០៤.៣៦៩	១.០៩២.២៩៩.៣៣៥	១.១១៣.០១៨.៥៣៧
ចំណូលកម្រៃ និង ជើងសា	២៣	៦៤.៤១៣.៤១៨	៥៨.៨៦២.០១៩	២៥៨.៨១៣.១១៤	២៣៧.៦២៥.៩៧១
ចំណាយកម្រៃ និង ជើងសា	២៣	(៧៤៩.៥០១)	(២.៨៦៧.០៦១)	(៣.០១១.៤៩៥)	(១១.៥៧៤.៣២៥)
ចំណូលកម្រៃ និង ជើងសាសុទ្ធ		៦៣.៦៦៣.៩១៧	៥៥.៩៩៤.៩៥៨	២៥៥.៨០១.៦១៩	២២៦.០៥១.៦៤៦
សំវិធានធនឥណទានបាត់បង់	៨	(៤០.៧១១.១១០)	(៣៤.២៥០.៣២៤)	(១៦៣.៥៧៧.២៤០)	(១៣៨.២៦៨.៥៥៨)
សំវិធានធនកិច្ចសន្យាក្រៅតារាងតុល្យការ		១៤២.២៤៨	(១.៨១៤.៦២០)	៥៧១.៥៥២	(៧.៣២៥.៦២១)
សំវិធានធនឥណទានបាត់បង់ និង កិច្ចសន្យាក្រៅតារាងតុល្យការ-សុទ្ធ		(៤០.៥៦៨.៨៦២)	(៣៦.០៦៤.៩៤៤)	(១៦៣.០០៥.៦៨៨)	(១៤៥.៥៩៤.១៧៩)
ចំណូលបន្ទាប់ពីកាត់កងសំវិធានធន-សុទ្ធ		២៩៤.៩៤៦.៥៥៧	២៩៥.៦៣៤.៣៨៣	១.១៨៥.០៩៥.២៦៦	១.១៩៣.៤៧៦.០០៤
ចំណូលផ្សេងៗ	២៤	១៤.៩៣៣.៩១៦	១០.៦០១.៨២៤	៦០.០០៤.៤៧៤	៤២.៧៩៩.៥៦៣
ចំណាយបុគ្គលិក	២៥	(១២៥.៩២២.២៣១)	(១១២.២៣៨.៨៦៩)	(៥០៥.៩៥៥.៥២៤)	(៤៥៣.១០៨.៣១៤)
ចំណាយទូទៅ និង ចំណាយរដ្ឋបាល	២៦	(៥១.៨៦៥.៦៥៨)	(៥២.៣០៨.៧៣៦)	(២០៨.៣៩៦.២១៤)	(២១១.១៧០.៣៦៧)
ចំណាយរំលស់ទ្រព្យសម្បត្តិ និង បរិក្ខារ	១២	(២១.៩៣៤.៨៤៨)	(២១.២៦៥.២២៦)	(៨៨.១៣៤.២១៩)	(៨៥.៨៤៧.៧១៧)
ចំណាយរំលស់ទ្រព្យសកម្មអរូបី	១៣	(៣.៥៥០.០៥៥)	(៤.០៥១.០៨៤)	(១៤.២៦៤.១២១)	(១៦.៣៥៤.២២៦)
		(២០៣.២៧២.៧៩២)	(១៨៩.៨៦៣.៩១៥)	(៨១៦.៧៥០.០៧៨)	(៧៦៦.៤៨០.៦២៤)
ចំណេញមុនបង់ពន្ធលើប្រាក់ចំណេញ		១០៦.៦០៧.៦៨១	១១៦.៣៧២.២៩២	៤២៨.៣៤៩.៦៦២	៤៦៩.៧៩៤.៩៤៣
ចំណាយពន្ធលើប្រាក់ចំណេញ	២៧(ខ)	(២២.៥៩៨.៤១៣)	(២៣.៨៤៤.២៩៤)	(៩០.៨០០.៤២៣)	(៩៦.២៥៩.៤១៥)
ចំណេញក្នុងឆ្នាំ		៨៤.០០៩.២៦៨	៩២.៥២៧.៩៩៨	៣៣៧.៥៤៩.២៣៩	៣៧៣.៥៣៥.៥២៨
ត្រូវបែងចែកជូន៖					
ម្ចាស់ភាគហ៊ុនរបស់ធនាគារ		៨៤.០០៩.២៦៨	៩១.៦៨៤.៥០៤	៣៣៧.៥៤៩.២៣៩	៣៧០.១៣០.៣៤៣
អប្បភាគភាគកម្ម		-	៨៤៣.៤៩៤	-	៣.៤០៥.១៨៥
		៨៤.០០៩.២៦៨	៩២.៥២៧.៩៩៨	៣៣៧.៥៤៩.២៣៩	៣៧៣.៥៣៥.៥២៨

កំណត់សម្គាល់ដែលភ្ជាប់មកជាមួយ ពីទំព័រទី ៥៨ ដល់ទំព័រទី ១២៧ គឺជាផ្នែកនៃរបាយការណ៍ហិរញ្ញវត្ថុនេះ ។

របាយការណ៍បម្រែបម្រួលមូលធនរួម

សម្រាប់ការិយបរិច្ឆេទដែលបានបញ្ចប់ថ្ងៃទី៣១ ខែធ្នូ ឆ្នាំ២០១៨

	ម្ចាស់ភាគហ៊ុនរបស់ធនាគារ							
	ដើមទុន	ទុនបម្រុងទូទៅ	ទុនបម្រុងសម្រាប់ការប្តូររូបិយប័ណ្ណ	ទុនបម្រុងផ្សេងៗ	ចំណេញរក្សាទុក	សរុប	អប្បភាគភាគកម្ម	មូលធនសរុប
	ដុល្លារអាមេរិក	ដុល្លារអាមេរិក	ដុល្លារអាមេរិក	ដុល្លារអាមេរិក	ដុល្លារអាមេរិក	ដុល្លារអាមេរិក	ដុល្លារអាមេរិក	ដុល្លារអាមេរិក
សម្រាប់ដំណាច់ឆ្នាំថ្ងៃទី៣១ ខែធ្នូ ឆ្នាំ២០១៧								
គិតត្រឹមថ្ងៃទី០១ ខែមករា ឆ្នាំ២០១៧	៣០៧.៧៦៣.៩១១	២៣៨.៧២២.៣៥៩	(២.០៨២.៤០៩)	(១៤.១៣២.០០៧)	១២៦.៨៨៦.៩៦៩	៦៥៧.១៥៨.៨២៣	៣.៦៣០.៨១៨	៦៦០.៧៨៩.៦៤១
ការផ្ទេរចំណេញរក្សាទុកទៅជាដើមទុន	៥០.៧៨១.០៤៥	-	-	-	(៥០.៧៨១.០៤៥)	-	-	-
ភាគលាភជាសាច់ប្រាក់	-	-	-	-	(១២.៦៧៩.៨៧៣)	(១២.៦៧៩.៨៧៣)	-	(១២.៦៧៩.៨៧៣)
ការផ្ទេរទៅទុនបម្រុង	-	៦៣.៤២៦.០៥១	-	-	(៦៣.៤២៦.០៥១)	-	-	-
ចំណេញក្នុងឆ្នាំ	-	-	-	-	៩១.៦៨៤.៥០៤	៩១.៦៨៤.៥០៤	៨៤៣.៤៩៤	៩២.៥២៧.៩៩៨
លម្អៀងពីការប្តូររូបិយប័ណ្ណ	-	-	(៤៣០.០៩០)	-	-	(៤៣០.០៩០)	៧.៦៤៦	(៤២២.៤៤៤)
គិតត្រឹមថ្ងៃទី៣១ ខែធ្នូ ឆ្នាំ២០១៧	៣៥៨.៥៤៤.៩៥៦	៣០២.១៤៨.៤១០	(២.៥១២.៤៩៩)	(១៤.១៣២.០០៧)	៩១.៦៨៤.៥០៤	៧៣៥.៧៣៣.៣៦៤	៤.៤៨១.៩៥៨	៧៤០.២១៥.៣២២
សមមូលនឹងពាន់រៀល (កំណត់សម្គាល់ ៤)	១.៤៤៧.៤៤៥.៩៨៧	១.២១៩.៧៧៣.១៣១	(១០.១៤២.៩៥៨)	(៥៧.០៥០.៩១២)	៣៧០.១៣០.៣៤៣	២.៩៧០.១៥៥.៩៩១	១៨.០៩៣.៦៦៤	២.៩៨៨.២៤៩.២៥៥
សម្រាប់ដំណាច់ឆ្នាំថ្ងៃទី៣១ ខែធ្នូ ឆ្នាំ២០១៨								
គិតត្រឹមថ្ងៃទី០១ ខែមករា ឆ្នាំ២០១៨	៣៥៨.៥៤៤.៩៥៦	៣០២.១៤៨.៤១០	(២.៥១២.៤៩៩)	(១៤.១៣២.០០៧)	៩១.៦៨៤.៥០៤	៧៣៥.៧៣៣.៣៦៤	៤.៤៨១.៩៥៨	៧៤០.២១៥.៣២២
ការផ្ទេរចំណេញរក្សាទុកទៅជាដើមទុន	៣៦.៦៧៩.១៤៩	-	-	-	(៣៦.៦៧៩.១៤៩)	-	-	-
ភាគលាភជាសាច់ប្រាក់	-	-	-	-	(៩.១៤២.៨៩៧)	(៩.១៤២.៨៩៧)	-	(៩.១៤២.៨៩៧)
ការផ្ទេរទៅទុនបម្រុង	-	៤៥.៨៦២.៤៥៨	-	-	(៤៥.៨៦២.៤៥៨)	-	-	-
ចំណេញក្នុងឆ្នាំ	-	-	-	-	៨៤.០០៩.២៦៨	៨៤.០០៩.២៦៨	-	៨៤.០០៩.២៦៨
អប្បភាគភាគកម្មដែលមាននៅ AMM	-	១៥១.៩៣៨	-	(១៤៧.៣៣៧)	-	៤.៦០១	(៤.៤៨១.៩៥៨)	(៤.៤៧៧.៣៥៧)
លម្អៀងពីការប្តូររូបិយប័ណ្ណ	-	-	(៤.២២៨.៩៧១)	-	-	(៤.២២៨.៩៧១)	-	(៤.២២៨.៩៧១)
គិតត្រឹមថ្ងៃទី៣១ ខែធ្នូ ឆ្នាំ២០១៨	៣៩៥.២២៤.១០៥	៣៤៨.១៦២.៨០៦	(៦.៧៤១.៤៧០)	(១៤.២៧៩.៣៤៤)	៨៤.០០៩.២៦៨	៨០៦.៣៧៥.៣៦៥	-	៨០៦.៣៧៥.៣៦៥
សមមូលនឹងពាន់រៀល (កំណត់សម្គាល់ ៤)	១.៥៨៨.០១០.៤៥៤	១.៣៩៨.៩១៨.១៥៥	(២៧.០៨៧.២២៦)	(៥៧.៣៧៤.៤០៤)	៣៣៧.៥៤៩.២៣៩	៣.២៤០.០១៦.២១៨	-	៣.២៤០.០១៦.២១៨

កំណត់សម្គាល់ដែលភ្ជាប់មកជាមួយ ពីទំព័រទី ៥៨ ដល់ទំព័រទី ១២៧ គឺជាផ្នែកនៃរបាយការណ៍ហិរញ្ញវត្ថុនេះ ។

របាយការណ៍លំហូរសាច់ប្រាក់រួម

សម្រាប់ការិយបរិច្ឆេទដែលបានបញ្ចប់ថ្ងៃទី៣១ ខែធ្នូ ឆ្នាំ២០១៨

	កំណត់សម្គាល់	២០១៨ ដុល្លារអាមេរិក	២០១៧ ដុល្លារអាមេរិក	២០១៨ ពាន់រៀល (កំណត់សម្គាល់ ៤)	២០១៧ ពាន់រៀល (កំណត់សម្គាល់ ៤)
លំហូរសាច់ប្រាក់ពីសកម្មភាពប្រតិបត្តិការ					
លំហូរសាច់ប្រាក់ចូលសុទ្ធពីសកម្មភាពប្រតិបត្តិការ	២៩	៧៨.០៧៨.៣៩៣	៣.៣៧៥.០១១	៣១៣.៧១៨.៩៨៣	១៣.៦២៤.៩១៩
លំហូរសាច់ប្រាក់ពីសកម្មភាពវិនិយោគ					
ប្រាក់តម្កល់ធានាលើដើមទុននៅធនាគារកណ្តាល		(៣.៦៦៧.៨៩៨)	(៥.០៧៨.០៩៧)	(១៤.៧៣៧.៦១៤)	(២០.៥០០.២៧៨)
ការទិញទ្រព្យសម្បត្តិ និង បរិក្ខារ	១២	(២៦.៩៥៥.៣៩៧)	(២៩.៨១២.៥៦៨)	(១០៨.៣០៦.៧៨៥)	(១២០.៣៥៣.៣៣៧)
ការទិញទ្រព្យសកម្មអរូបី	១៣	(៣.៣២៩.៥២៦)	(៣.៥៩១.៧៥២)	(១៣.៣៧៨.០៣៥)	(១៤.៤៩៩.៩០៣)
សាច់ប្រាក់បានពីការលក់ទ្រព្យសម្បត្តិ និង បរិក្ខារ		២២៩.១៦២	៩៩.៣៣៥	៩២០.៧៧២	៤០១.០១៧
លំហូរសាច់ប្រាក់ចេញសុទ្ធពីសកម្មភាពវិនិយោគ		(៣៣.៧២៣.៦៥៩)	(៣៨.៣៨៣.០៨២)	(១៣៥.៥០១.៦៦២)	(១៥៤.៩៥២.៥០១)
លំហូរសាច់ប្រាក់ពីសកម្មភាពហិរញ្ញប្បទាន					
ការទូទាត់ភាគលាភ		(៩.១៤២.៨៩៧)	(១២.៦៧៩.៨៧៣)	(៣៦.៧៣៦.១៦០)	(៥១.១៨៨.៦៤៧)
ការសងប្រាក់កម្ចី		(២៦២.៦២២.៧៣២)	(១១៣.៩៧៧.២០៨)	(១.០៥៥.២១៨.១៣៧)	(៤៦០.១២៥.៩៨៩)
សាច់ប្រាក់បានពីប្រាក់កម្ចី		១៣៨.៧១៦.១៩៦	៤០៤.៥៨១.១៩០	៥៥៧.៣៦១.៦៧៥	១.៦៣៣.២៩៤.២៦៤
សាច់ប្រាក់បានពីបំណុលបន្ទាប់បន្សំ		១១.៤១៧.៤០០	៨.២៨៤.០៩០	៤៥.៨៧៥.១១៣	៣៣.៤៤២.៨៧១
ការសងបំណុលបន្ទាប់បន្សំ		(៤៣.០០០.០០០)	(៩.០០០.០០០)	(១៧២.៧៧៤.០០០)	(៣៦.៣៣៣.០០០)
អប្បភាគភាគកម្មដែលមាននៅក្រុមហ៊ុនបុត្រសម្ព័ន្ធ		(៤.៤៨១.៩៥៨)	-	(១៨.០០៨.៥០៧)	-
លំហូរសាច់ប្រាក់ចូលសុទ្ធពីសកម្មភាពហិរញ្ញប្បទាន		(១៦៩.១១៣.៩៩១)	២៧៧.២០៨.១៩៩	(៦៧៩.៥០០.០១៦)	១.១១៩.០៨៩.៤៩៩
(ការថយចុះ)/កំណើនសាច់ប្រាក់ និង សាច់ប្រាក់សមមូលសុទ្ធ		(១២៤.៧៥៩.២៥៧)	២៤២.២០០.១២៨	(៥០១.២៨២.៦៩៥)	៩៧៧.៧៦១.៩១៧
សាច់ប្រាក់ និង សាច់ប្រាក់សមមូលដើមឆ្នាំ		១.៤៣០.៤៣០.៦៦៦	១.១៨៨.២៣០.៥៣៨	៥.៧៧៤.៦៤៨.៥៩៩	៤.៧៩៦.៨៨៦.៦៨២
លម្អៀងពីការប្តូររូបិយប័ណ្ណ		-	-	(២៧.១៧៨.១៨៣)	-
សាច់ប្រាក់ និង សាច់ប្រាក់សមមូលចុងឆ្នាំ	២៨	១.៣០៥.៦៧១.៤០៩	១.៤៣០.៤៣០.៦៦៦	៥.២៤៦.១៨៧.៧២១	៥.៧៧៤.៦៤៨.៥៩៩

ក្នុងអំឡុងឆ្នាំនេះ សម្ព័ន្ធធនាគារបានបង្វិលប្រាក់ចំណេញរក្សាទុកចំនួន ៣៦.៦៧៩.១៤៩ ដុល្លារអាមេរិក (២០១៧ ស្មើ ៥០.៧៨១.០៤៥ ដុល្លារអាមេរិក) ទៅជាដើមទុនដែលត្រូវបានដកចេញពីរបាយការណ៍លំហូរសាច់ប្រាក់រួម ។

កំណត់សម្គាល់ដែលភ្ជាប់មកជាមួយ ពីទំព័រទី ៥៨ ដល់ទំព័រទី ១២៧ គឺជាផ្នែកនៃរបាយការណ៍ហិរញ្ញវត្ថុនេះ ។

តារាងតុល្យការដោយឡែក

នាថ្ងៃទី៣១ ខែធ្នូ ឆ្នាំ២០១៨

	កំណត់សម្គាល់	២០១៨ ដុល្លារអាមេរិក	២០១៧ ដុល្លារអាមេរិក	២០១៨ ពាន់រៀល (កំណត់សម្គាល់ ៤)	២០១៧ ពាន់រៀល (កំណត់សម្គាល់ ៤)
ទ្រព្យសកម្ម					
សាច់ប្រាក់ក្នុងដៃ	៥	៣៩៨.០១២.១៨៤	៣១០.៨៧៥.៧៣០	១.៥៩៩.២១២.៩៥៥	១.២៥៥.០០៥.៣២២
សមតុល្យនៅធនាគារកណ្តាល	៦	១.៤៦១.៥៨១.០៥០	១.៤៨៣.៣៩៤.៤០៩	៥.៨៧២.៦៣២.៦៥៩	៥.៩៨៨.៤៦៣.២២៩
សមតុល្យនៅធនាគារផ្សេងៗ	៧	២៤.៣៣៩.៦៧៦	១២១.៨៦៣.៤៤៩	៩៧.៧៩៦.៨១៨	៤៩១.៩៦២.៧៤៤
ឥណទាន និង បុរេប្រទានអតិថិជន	៨	៣.៣៧៨.៦៦៩.២១៥	២.៩៣៩.៨៧៣.៧៥៦	១៣.៥៧៥.៤៩២.៩០៦	១១.៨៦៨.២៧០.៣៥៣
ទ្រព្យសកម្មផ្សេងៗ	៩	៤៧.៦២៣.៥៦៥	៤៦.៤៣៦.១៩០	១៩១.៣៥១.៤៨៤	១៨៧.៤៦២.៨៩៩
វិនិយោគក្នុងក្រុមហ៊ុនបុត្រសម្ព័ន្ធ	១១	៨៣.១៧០.២៨១	៧៤.៩៦១.៩៦០	៣៣៤.១៧៨.១៨៩	៣០២.៦២១.៤៣៣
ទ្រព្យសម្បត្តិ និង បរិក្ខារ	១២	៩៩.០៤០.១២២	១០៨.២៧១.៥៨៨	៣៩៧.៩៤៣.២១០	៤៣៧.០៩២.៤០១
ទ្រព្យសកម្មអរូបី	១៣	៩.៩៨៦.៥៣៦	១០.៧៣៧.៤៩៥	៤០.១២៥.៩០២	៤៣.៣៤៧.២៦៧
ពន្ធពន្យារទ្រព្យសកម្ម	១៤	២១.៩៥២.៣៦៣	២៥.១៥៦.៣៦៣	៨៨.២០៤.៥៩៥	១០១.៥៥៦.២៣៧
ការវិនិយោគផ្សេងៗ		១៥៣.៥២៩	១៥៣.៥២៩	៦១៦.៨៨០	៦១៩.៧៩៧
ទ្រព្យសកម្មសរុប		៥.៥២៤.៥២៨.៥២១	៥.១២១.៧២៤.៤៦៩	២២.១៩៧.៥៥៥.៥៩៨	២០.៦៧៦.៤០១.៦៨២
បំណុល និង មូលធន					
បំណុល					
ប្រាក់បញ្ញើរបស់ធនាគារនិងស្ថាប័នហិរញ្ញវត្ថុផ្សេងៗ	១៥	២៨៣.០១៦.៨២៦	២០៥.៤៦៨.២៧៦	១.១៣៧.១៦១.៦០៧	៨២៩.៤៧៥.៤៣០
ប្រាក់បញ្ញើរបស់អតិថិជន	១៦	៣.៤៧០.៣៨៦.៥៧២	៣.០៤៤.៤៨៤.១៧៨	១៣.៩៤៤.០១៣.២៤៦	១២.២៩០.៥៨២.៦២៧
សំវិធានធនកិច្ចសន្យាក្រៅតារាងតុល្យការ	៣០	១.៦៦៦.១៤៧	១.៨១៤.២០៣	៦.៦៩៤.៥៧៩	៧.៣២៣.៩៣៨
បំណុលផ្សេងៗ	១៧	៩៨.២៧៤.៥៦១	៨១.២៨៤.៤២២	៣៩៤.៨៦៧.១៨៦	៣២៨.១៤៥.២១២
ប្រាក់កម្ចី	១៨	៧៤៨.២៤៩.៧៩៩	៨៦៦.១៤២.៨៦០	៣.០០៦.៤៦៧.៦៩២	៣.៤៩៦.៦១៨.៧២៦
បំណុលបន្ទាប់បន្សំ	១៩	៧៧.១០១.៤៩០	១០៨.៦៨៤.០៩០	៣០៩.៧៩៣.៧៨៧	៤៣៨.៧៥៧.៦៧១
បំណុលពន្ធលើប្រាក់ចំណេញក្នុងគ្រា	២៧(ក)	១២.៩០១.៩៨៣	២២.៧១០.១១៧	៥១.៨៤០.១៦៨	៩១.៦៨០.៧៤២
អត្ថប្រយោជន៍បុគ្គលិក	២០	១៧.១៤៦.៧៥២	៤៦.៩៥៥.៥៩៤	៦៨.៨៩៥.៦៥០	១៨៩.៥៥៩.៧៣៣
បំណុលសរុប		៤.៧០៨.៧៤៤.១៣០	៤.៣៧៧.៥៤៣.៧៤០	១៨.៩១៩.៧៣៣.៩១៥	១៧.៦៧២.១៤៤.០៧៩
មូលធន					
ដើមទុន	២១	៣៩៥.២២៤.១០៥	៣៥៨.៥៤៤.៩៥៦	១.៥៨៨.០១០.៤៥៤	១.៤៤៧.៤៤៥.៩៨៧
ទុនបម្រុងទូទៅ		៣៣៩.៨១៣.៧២៧	២៩៩.១៤៨.៩៧៥	១.៣៦៥.៣៧១.៥៥៥	១.២០៧.៦៦៤.៤១២
ចំណេញរក្សាទុក		៨០.៧៤៦.៥៥៩	៨៦.៤៨៦.៧៩៨	៣២៤.៤៣៩.៦៧៤	៣៤៩.១៤៧.២០៤
មូលធនសរុប		៨១៥.៧៨៤.៣៩១	៧៤៤.១៨០.៧២៩	៣.២៧៧.៨២១.៦៨៣	៣.០០៤.២៥៧.៦០៣
បំណុល និង មូលធនសរុប		៥.៥២៤.៥២៨.៥២១	៥.១២១.៧២៤.៤៦៩	២២.១៩៧.៥៥៥.៥៩៨	២០.៦៧៦.៤០១.៦៨២

កំណត់សម្គាល់ដែលភ្ជាប់មកជាមួយ ពីទំព័រទី ៥៨ ដល់ទំព័រទី ១២៧ គឺជាផ្នែកនៃរបាយការណ៍ហិរញ្ញវត្ថុនេះ ។

របាយការណ៍លទ្ធផលដោយឡែក

សម្រាប់ការិយបរិច្ឆេទដែលបានបញ្ចប់ថ្ងៃទី៣១ ខែធ្នូ ឆ្នាំ២០១៨

	កំណត់សម្គាល់	២០១៨ ដុល្លារអាមេរិក	២០១៧ ដុល្លារអាមេរិក	២០១៨ ពាន់រៀល (កំណត់សម្គាល់ ៤)	២០១៧ ពាន់រៀល (កំណត់សម្គាល់ ៤)
ចំណូលការប្រាក់	២២	៤០០.៥៨៧.៨៦៥	៤០២.៨១៦.០៩៥	១.៦០៩.៥៦២.០៤២	១.៦២៦.១៦៨.៥៧៦
ចំណាយការប្រាក់	២២	(១៤៣.៦០៦.៥២៥)	(១៤២.០៨១.៦១៣)	(៥៧៧.០១១.០១៧)	(៥៧៣.៥៨៣.៤៧២)
ចំណូលការប្រាក់សុទ្ធ		២៥៦.៩៨១.៣៤០	២៦០.៧៣៤.៤៨២	១.០៣២.៥៥១.០២៥	១.០៥២.៥៨៥.១០៤
ចំណូលកម្រៃ និង ជើងសា	២៣	៥៦.៨៩៩.០២៣	៥១.០៣២.៨៥០	២២៨.៦២០.២៧៤	២០៦.០១៩.៦១៥
ចំណាយកម្រៃ និង ជើងសា	២៣	(៤៩៩.៣៩៥)	(២.៤៦៤.៧១២)	(២.០០៦.៥៦៩)	(៩.៩៥០.០៤២)
ចំណូលកម្រៃ និង ជើងសាសុទ្ធ		៥៦.៣៩៩.៦២៨	៤៨.៥៦៨.១៣៨	២២៦.៦១៣.៧០៥	១៩៦.០៦៩.៥៧៣
សំវិធានធនឥណទានបាត់បង់	៨	(៣៩.៣៥៦.៧៩៣)	(៣៣.២១៥.៦៤៩)	(១៥៨.១៣៥.៥៩៤)	(១៣៤.០៩១.៥៧៥)
សំវិធានធនកិច្ចសន្យាក្រៅតារាងតុល្យការ		១៤១.៨៣១	(១.៨១៤.២០៣)	៥៦៩.៨៧៧	(៧.៣២៣.៩៣៨)
សំវិធានធនឥណទានបាត់បង់ និង កិច្ចសន្យាក្រៅតារាងតុល្យការ-សុទ្ធ		(៣៩.២១៤.៩៦២)	(៣៥.០២៩.៨៥២)	(១៥៧.៥៦៥.៧១៧)	(១៤១.៤១៥.៥១៣)
ចំណូលបន្ទាប់ពីកាត់កងសំវិធានធន-សុទ្ធ		២៧៤.១៦៦.០០៦	២៧៤.២៧២.៧៦៨	១.១០១.៥៩៩.០១៣	១.១០៧.២៣៩.១៦៤
ចំណូលផ្សេងៗ	២៤	១៣.៣៣២.៥៤២	៩.១៤០.៦៨០	៥៣.៥៧០.១៥៤	៣៦.៩០០.៩២៦
ចំណាយបុគ្គលិក	២៥	(១១៦.៥៤៣.០៥៩)	(១០៣.៨៥៣.៩៧៥)	(៤៦៨.២៧០.០១១)	(៤១៩.២៥៨.៤៩៧)
ចំណាយទូទៅ និង ចំណាយរដ្ឋបាល	២៦	(៤៥.៧០៥.៧៩០)	(៤៧.៥០៣.១៤២)	(១៨៣.៦៤៥.៨៦៤)	(១៩១.៧៧០.១៨៤)
ចំណាយរំលស់ទ្រព្យសម្បត្តិ និង បរិក្ខារ	១២	(២០.៧៨៦.០៣២)	(២០.១៥៤.៧៨៣)	(៨៣.៥១៨.២៧៧)	(៨១.៣៦៤.៨៥៩)
ចំណាយរំលស់ទ្រព្យសកម្មអរូបី	១៣	(៣.២០៣.៩៧៧)	(៣.៧៥៥.៤៧៨)	(១២.៨៧៣.៥៨០)	(១៥.១៦០.៨៦៥)
		(១៨៦.២៣៨.៨៥៨)	(១៧៥.២៦៧.៣៧៨)	(៧៤៨.៣០៧.៧៣២)	(៧០៧.៥៥៤.៤០៥)
ចំណេញមុនបង់ពន្ធលើប្រាក់ចំណេញ		១០១.២៥៩.៦៩០	១០៨.១៤៦.០៧០	៤០៦.៨៦១.៤៣៥	៤៣៦.៥៨៥.៦៨៥
ចំណាយពន្ធលើប្រាក់ចំណេញ	២៧(ខ)	(២០.៥១៣.១៣១)	(២១.៦៥៩.២៧២)	(៨២.៤២១.៧៦១)	(៨៧.៤៣៨.៤៨១)
ចំណេញក្នុងឆ្នាំ		៨០.៧៤៦.៥៥៩	៨៦.៤៨៦.៧៩៨	៣២៤.៤៣៩.៦៧៤	៣៤៩.១៤៧.២០៤

កំណត់សម្គាល់ដែលភ្ជាប់មកជាមួយ ពីទំព័រទី ៥៨ ដល់ទំព័រទី ១២៧ គឺជាផ្នែកនៃរបាយការណ៍ហិរញ្ញវត្ថុនេះ ។

របាយការណ៍បម្រែបម្រួលមូលធនដោយឡែក

សម្រាប់ការិយបរិច្ឆេទដែលបានបញ្ចប់ថ្ងៃទី៣១ ខែធ្នូ ឆ្នាំ២០១៨

	ដើមទុន	ទុនបម្រុងទូទៅ	ចំណេញរក្សាទុក	សរុប
	ដុល្លារអាមេរិក	ដុល្លារអាមេរិក	ដុល្លារអាមេរិក	ដុល្លារអាមេរិក
សម្រាប់ដំណាច់ឆ្នាំថ្ងៃទី៣១ ខែធ្នូ ឆ្នាំ២០១៧				
គិតត្រឹមថ្ងៃទី០១ ខែមករា ឆ្នាំ២០១៧	៣០៧.៧៦៣.៩១១	២៤០.៣០៤.៤២៥	១២២.៣០៥.៤៦៨	៦៧០.៣៧៣.៨០៤
ការផ្ទេរចំណេញរក្សាទុកទៅជាដើមទុន	៥០.៧៨១.០៤៥	-	(៥០.៧៨១.០៤៥)	-
ភាគលាភជាសាច់ប្រាក់	-	-	(១២.៦៧៩.៨៧៣)	(១២.៦៧៩.៨៧៣)
ការផ្ទេរទៅទុនបម្រុង	-	៥៨.៨៤៤.៥៥០	(៥៨.៨៤៤.៥៥០)	-
ចំណេញក្នុងឆ្នាំ	-	-	៨៦.៤៨៦.៧៩៨	៨៦.៤៨៦.៧៩៨
គិតត្រឹមថ្ងៃទី៣១ ខែធ្នូ ឆ្នាំ២០១៧	៣៥៨.៥៤៤.៩៥៦	២៩៩.១៤៨.៩៧៥	៨៦.៤៨៦.៧៩៨	៧៤៤.១៨០.៧២៩
សមមូលនឹងពាន់រៀល (កំណត់សម្គាល់ ៤)	១.៤៤៧.៤៤៥.៩៨៧	១.២០៧.៦៦៤.៤១២	៣៤៩.១៤៧.២០៤	៣.០០៤.២៥៧.៦០៣
សម្រាប់ដំណាច់ឆ្នាំថ្ងៃទី៣១ ខែធ្នូ ឆ្នាំ២០១៨				
គិតត្រឹមថ្ងៃទី០១ ខែមករា ឆ្នាំ២០១៨	៣៥៨.៥៤៤.៩៥៦	២៩៩.១៤៨.៩៧៥	៨៦.៤៨៦.៧៩៨	៧៤៤.១៨០.៧២៩
ការផ្ទេរចំណេញរក្សាទុកទៅជាដើមទុន	៣៦.៦៧៩.១៤៩	-	(៣៦.៦៧៩.១៤៩)	-
ភាគលាភជាសាច់ប្រាក់	-	-	(៩.១៤២.៨៩៧)	(៩.១៤២.៨៩៧)
ការផ្ទេរទៅទុនបម្រុង	-	៤០.៦៦៤.៧៥២	(៤០.៦៦៤.៧៥២)	-
ចំណេញក្នុងឆ្នាំ	-	-	៨០.៧៤៦.៥៥៩	៨០.៧៤៦.៥៥៩
គិតត្រឹមថ្ងៃទី៣១ ខែធ្នូ ឆ្នាំ២០១៨	៣៩៥.២២៤.១០៥	៣៣៩.៨១៣.៧២៧	៨០.៧៤៦.៥៥៩	៨១៥.៧៨៤.៣៩១
សមមូលនឹងពាន់រៀល (កំណត់សម្គាល់ ៤)	១.៥៨៨.០១០.៤៥៤	១.៣៦៥.៣៧១.៥៥៥	៣២៤.៤៣៩.៦៧៤	៣.២៧៧.៨២១.៦៨៣

កំណត់សម្គាល់ដែលភ្ជាប់មកជាមួយ ពីទំព័រទី ៥៨ ដល់ទំព័រទី ១២៧ គឺជាផ្នែកនៃរបាយការណ៍ហិរញ្ញវត្ថុនេះ ។

របាយការណ៍លំហូរសាច់ប្រាក់ដោយឡែក

សម្រាប់ការិយបរិច្ឆេទដែលបានបញ្ចប់ថ្ងៃទី៣១ ខែធ្នូ ឆ្នាំ២០១៨

	កំណត់សម្គាល់	២០១៨ ដុល្លារអាមេរិក	២០១៧ ដុល្លារអាមេរិក	២០១៨ ពាន់រៀល (កំណត់សម្គាល់ ៤)	២០១៧ ពាន់រៀល (កំណត់សម្គាល់ ៤)
លំហូរសាច់ប្រាក់ពីសកម្មភាពប្រតិបត្តិការ					
លំហូរសាច់ប្រាក់ចូលសុទ្ធពីសកម្មភាពប្រតិបត្តិការ	២៩	៦៤.៩៣៦.១៩១	២.០៧១.៨៣៤	២៦០.៩១៣.៦១៥	៨.៣៦៣.៩៩៤
លំហូរសាច់ប្រាក់ពីសកម្មភាពវិនិយោគ					
ប្រាក់តម្កល់ធានាលើដើមទុននៅធនាគារកណ្តាល		(៣.៦៦៧.៩១៥)	(៥.០៧៨.១០៥)	(១៤.៧៣៧.៦៨២)	(២០.៥០០.៣១០)
ការទិញទ្រព្យសម្បត្តិ និង បរិក្ខារ	១២	(១១.៩៥៧.៥០០)	(២១.០៨២.៨៥៥)	(៤៨.០៤៥.២៣៥)	(៨៥.១១១.៤៨៦)
ការទិញទ្រព្យសកម្មអរូបី	១៣	(២.៣៦៣.០០៩)	(៣.៥៧៣.៩៨៩)	(៩.៤៩៤.៥៧០)	(១៤.៤២៨.១៩៤)
វិនិយោគក្នុងក្រុមហ៊ុនបុត្រសម្ព័ន្ធ		(៨.២០៨.៣២១)	-	(៣២.៩៨១.០៣៤)	-
សាច់ប្រាក់បានពីការលក់ទ្រព្យសម្បត្តិ និង បរិក្ខារ		១៨៨.២៨៩	៩៦.២៧១	៧៥៦.៥៤៥	៣៨៨.៦៤៦
លំហូរសាច់ប្រាក់ចេញសុទ្ធពីសកម្មភាពវិនិយោគ		(២៦.០០៨.៤៥៦)	(២៩.៦៣៨.៦៧៨)	(១០៤.៥០១.៩៧៦)	(១១៩.៦៥១.៣៨៤)
លំហូរសាច់ប្រាក់ពីសកម្មភាពហិរញ្ញប្បទាន					
ការទូទាត់ភាគលាភ		(៩.១៤២.៨៩៧)	(១២.៦៧៩.៨៧៣)	(៣៦.៧៣៦.១៦០)	(៥១.១៨៨.៦៤៧)
ការសងប្រាក់កម្ចី		(២៣៩.៦៧៥.៤៩៨)	(៩២.២២១.៩២៣)	(៩៦៣.០១៦.១៥១)	(៣៧២.២៩៩.៩០៣)
សាច់ប្រាក់បានពីប្រាក់កម្ចី		១២១.៧៨២.៤៣៦	៣៧៦.៣១៦.២៩២	៤៨៩.៣២១.៨២៨	១.៥១៩.១៨៨.៨៧១
សាច់ប្រាក់បានពីបំណុលបន្ទាប់បន្សំ		១១.៤១៧.៤០០	៨.២៨៤.០៩០	៤៥.៨៧៥.១១៣	៣៣.៤៤២.៨៧១
ការសងបំណុលបន្ទាប់បន្សំ		(៤៣.០០០.០០០)	(៩.០០០.០០០)	(១៧២.៧៧៤.០០០)	(៣៦.៣៣៣.០០០)
លំហូរសាច់ប្រាក់ចេញសុទ្ធពីសកម្មភាពហិរញ្ញប្បទាន		(១៥៨.៦១៨.៥៥៩)	២៧០.៦៩៨.៥៨៦	(៦៣៧.៣២៩.៣៧០)	១.០៩២.៨១០.១៩២
(ការថយចុះ)/កំណើនសាច់ប្រាក់ និង សាច់ប្រាក់សមមូលសុទ្ធ		(១១៩.៦៩០.៨២៤)	២៤៣.១៣១.៧៤២	(៤៨០.៩១៧.៧៣១)	៩៨១.៥២២.៨៤២
សាច់ប្រាក់ និង សាច់ប្រាក់សមមូលដើមឆ្នាំ		១.៤០៦.៦០៩.៧៩៦	១.១៦៣.៤៧៨.០៥៤	៥.៦៧៨.៤៨៣.៧៤៦	៤.៦៩៦.៩៦០.៩០៤
លម្អៀងពីការប្តូររូបិយប័ណ្ណ		-	-	(២៦.៧២៥.៥៨៦)	-
សាច់ប្រាក់ និង សាច់ប្រាក់សមមូលចុងឆ្នាំ	២៨	១.២៨៦.៩១៨.៩៧២	១.៤០៦.៦០៩.៧៩៦	៥.១៧០.៨៤០.៤២៩	៥.៦៧៨.៤៨៣.៧៤៦

ក្នុងអំឡុងឆ្នាំនេះ ធនាគារបានបង្វិលប្រាក់ចំណេញរក្សាទុកចំនួន ៣៦.៦៧៩.១៤៩ ដុល្លារអាមេរិក (២០១៧ ស្មើ ៥០.៧៨១.០៤៥ ដុល្លារអាមេរិក) ទៅជាដើមទុនដែលត្រូវបានដកចេញពីរបាយការណ៍លំហូរសាច់ប្រាក់ដោយឡែក ។

កំណត់សម្គាល់ដែលភ្ជាប់មកជាមួយ ពីទំព័រទី ៥៨ ដល់ទំព័រទី ១២៧ គឺជាផ្នែកនៃរបាយការណ៍ហិរញ្ញវត្ថុនេះ ។

កំណត់សម្គាល់របាយការណ៍ហិរញ្ញវត្ថុ

សម្រាប់ការិយបរិច្ឆេទដែលបានបញ្ចប់ថ្ងៃទី៣១ ខែធ្នូ ឆ្នាំ២០១៨

១. ព័ត៌មានទូទៅ

មុនថ្ងៃទី០១ ខែធ្នូ ឆ្នាំ២០០៣ ធនាគារ អេស៊ីលីដា ភីអិលស៊ី (ហៅកាត់ថា "ធនាគារ") គឺជាធនាគារមហាជនទទួលខុសត្រូវមានកំណត់ ដែលបង្កើតឡើងក្រោមច្បាប់ព្រះរាជាណាចក្រកម្ពុជា ហើយធ្វើប្រតិបត្តិការជា ធនាគារឯកទេស ដែលមានទីស្នាក់ការកណ្តាលនៅរាជធានីភ្នំពេញ និងមានសាខាចំនួន ១៤ ក្នុងព្រះរាជាណាចក្រកម្ពុជា ។ នៅថ្ងៃទី០១ ខែធ្នូ ឆ្នាំ២០០៣ ធនាគារជាតិ នៃ កម្ពុជា បានផ្តល់អាជ្ញាប័ណ្ណដល់ធនាគារ ជាធនាគារពាណិជ្ជឯកជន សម្រាប់រយៈពេល ៣ឆ្នាំ គិតចាប់ពីថ្ងៃទី០១ ខែធ្នូ ឆ្នាំ២០០៣ ។ អាជ្ញាប័ណ្ណរបស់ធនាគារ ត្រូវបានធ្វើជាថ្មីទៅជាអាជ្ញាប័ណ្ណអចិន្ត្រៃយ៍ នៅថ្ងៃទី២៨ ខែវិច្ឆិកា ឆ្នាំ២០០៦ ។

ទីស្នាក់ការចុះបញ្ជីរបស់ធនាគារមានទីតាំងស្ថិតនៅអគារលេខ ៦១ មហាវិថីព្រះមុនីវង្ស សង្កាត់ស្រះចក ខណ្ឌដូនពេញ រាជធានីភ្នំពេញ ព្រះរាជាណាចក្រកម្ពុជា ។

ធនាគារធ្វើប្រតិបត្តិការក្រោមការត្រួតពិនិត្យរបស់ធនាគារជាតិ នៃ កម្ពុជា ដោយផ្តោតជាពិសេសលើការផ្តល់ឥណទាន និងសេវាហិរញ្ញវត្ថុផ្សេងៗទៀត សម្រាប់ប្រជាពលរដ្ឋទូទៅ ក៏ដូចជាអាជីវករធុនតូច និងមធ្យម ព្រមទាំងសកម្មភាពអាជីវកម្មដទៃទៀត ដែលក្រុមប្រឹក្សាភិបាលជឿជាក់ថាគាំទ្រដល់គោលបំណងនេះ ។

សកម្មភាពចម្បងរបស់ក្រុមហ៊ុនបុត្រសម្ព័ន្ធ ត្រូវបានលាតត្រដាង នៅក្នុងកំណត់សម្គាល់ ១១ នៃរបាយការណ៍ហិរញ្ញវត្ថុ ។

គិតត្រឹមថ្ងៃទី៣១ ខែធ្នូ ឆ្នាំ២០១៨ ធនាគារ និងក្រុមហ៊ុនបុត្រសម្ព័ន្ធ មានបុគ្គលិកចំនួន ១៣.៧២៨ នាក់ (២០១៧ ៖ ១៣.៨៥៩ នាក់) ។

២. មូលដ្ឋានទូទៅនៃការរៀបចំ

(ក) របាយការណ៍អនុលោមភាព

របាយការណ៍ហិរញ្ញវត្ថុ ត្រូវបានរៀបចំឡើង ដោយអនុលោមទៅតាមស្តង់ដារគណនេយ្យកម្ពុជា និងគោលការណ៍ណែនាំរបស់ ធនាគារជាតិ នៃ កម្ពុជា ដែលពាក់ព័ន្ធនឹងការរៀបចំ និងការកំណត់បង្ហាញនៅក្នុងរបាយការណ៍ហិរញ្ញវត្ថុ ។

គោលការណ៍គណនេយ្យដែលបានប្រើប្រាស់ អាចមានភាពខុសគ្នាពីគោលការណ៍គណនេយ្យ ដែលត្រូវបានគេទទួលស្គាល់ និងប្រើប្រាស់ជាទូទៅនៅតាមបណ្តាប្រទេស និងយុត្តាធិការផ្សេងៗ ។ របាយការណ៍ហិរញ្ញវត្ថុដែលបានភ្ជាប់មកជាមួយនេះ មិនមានបំណងបង្ហាញអំពីស្ថានភាពហិរញ្ញវត្ថុ លទ្ធផលហិរញ្ញវត្ថុ និងលំហូរសាច់ប្រាក់ ដោយអនុលោមទៅតាមយុត្តាធិការណាផ្សេង ក្រៅពីព្រះរាជាណាចក្រកម្ពុជានោះទេ ។

ដូចនេះ របាយការណ៍ហិរញ្ញវត្ថុទាំងនេះ សម្រាប់បង្ហាញចំពោះតែអ្នកដែលបានជ្រាបអំពីគោលការណ៍គណនេយ្យ នីតិវិធី និងការអនុវត្ត នៅក្នុងព្រះរាជាណាចក្រកម្ពុជាតែប៉ុណ្ណោះ ។

របាយការណ៍ហិរញ្ញវត្ថុរបស់ធនាគារ ត្រូវបានអនុម័ត និងផ្តល់សិទ្ធិផ្សាយដោយក្រុមប្រឹក្សាភិបាល នៅថ្ងៃទី៣១ ខែមករា ឆ្នាំ២០១៩ ។

(ខ) មូលដ្ឋាននៃការវាស់វែង

របាយការណ៍ហិរញ្ញវត្ថុនេះ ត្រូវបានរៀបចំឡើងទៅតាមមូលដ្ឋានតម្លៃដើម ។

(គ) រូបិយប័ណ្ណសម្រាប់ការវាស់វែង និងការបង្ហាញ

រូបិយប័ណ្ណជាតិនៃព្រះរាជាណាចក្រកម្ពុជា គឺប្រាក់រៀល ។ ដោយសារធនាគារធ្វើប្រតិបត្តិការអាជីវកម្ម និងកត់ត្រារាល់បញ្ជីគណនេយ្យរបស់ខ្លួន ផ្អែកលើមូលដ្ឋានប្រាក់ដុល្លារអាមេរិក អ្នកគ្រប់គ្រងក៏បានកំណត់ថា ប្រាក់ដុល្លារអាមេរិកជារូបិយប័ណ្ណ មុខងាររបស់ធនាគារ និងជារូបិយប័ណ្ណសម្រាប់ធ្វើការបង្ហាញ ព្រោះវាបានឆ្លុះបញ្ចាំងពីធាតុសេដ្ឋកិច្ចនៃប្រភពព្រឹត្តិការណ៍ និងកាលៈទេសៈរបស់ធនាគារ ។

របាយការណ៍ហិរញ្ញវត្ថុនេះ ត្រូវបានបង្ហាញជាប្រាក់ដុល្លារអាមេរិក ដែលជារូបិយប័ណ្ណមុខងាររបស់ធនាគារ ។ តួលេខទាំងអស់ ត្រូវបានកាត់ខ្ទង់ចំនួនមួយដុល្លារអាមេរិក ដែលជិតបំផុត ឬលុះត្រាមានការបង្ហាញផ្សេងពីនោះ ។

(ឃ) មូលដ្ឋាននៃការរៀបចំរបាយការណ៍ហិរញ្ញវត្ថុរួម

(i) ក្រុមហ៊ុនបុត្រសម្ព័ន្ធ

របាយការណ៍ហិរញ្ញវត្ថុរួម គឺរួមបញ្ចូលនូវរបាយការណ៍ហិរញ្ញវត្ថុរបស់ធនាគារ និងក្រុមហ៊ុនបុត្រសម្ព័ន្ធទាំងអស់ ដែលបានរៀបចំសម្រាប់ការិយបរិច្ឆេទហិរញ្ញវត្ថុនេះ ។ បុត្រសម្ព័ន្ធ គឺជាក្រុមហ៊ុនទាំងឡាយណាដែលសម្ព័ន្ធធនាគារ មានអំណាចក្នុងការគ្រប់គ្រងលើផ្នែកហិរញ្ញវត្ថុ និងផ្នែកប្រតិបត្តិការរបស់ក្រុមហ៊ុននោះ ដើម្បីទទួលបានអត្ថប្រយោជន៍ពីសកម្មភាពរបស់ក្រុមហ៊ុននោះ ។

ក្រុមហ៊ុនបុត្រសម្ព័ន្ធទាំងអស់ ត្រូវបានរួមបញ្ចូលគ្នា ដោយប្រើវិធីសាស្ត្រគណនេយ្យក្នុងការទិញ ។ យោងតាមវិធីសាស្ត្រគណនេយ្យ ក្នុងការទិញលទ្ធផលរបស់ក្រុមហ៊ុនបុត្រសម្ព័ន្ធ ដែលបានទិញ ឬបានលក់ក្នុងអំឡុងការិយបរិច្ឆេទ ត្រូវបានរួមបញ្ចូលចាប់ពីកាលបរិច្ឆេទទិញ ឬរហូតដល់កាលបរិច្ឆេទលក់ ។ នាកាលបរិច្ឆេទទិញ តម្លៃសមស្របនៃទ្រព្យសកម្មរបស់ក្រុមហ៊ុនបុត្រសម្ព័ន្ធ ត្រូវបានកំណត់រួចជាស្រេច ហើយតម្លៃទាំងនេះត្រូវបានឆ្លុះបញ្ចាំង នៅក្នុងរបាយការណ៍ហិរញ្ញវត្ថុរួម ។

ប្រតិបត្តិការអន្តរក្រុមហ៊ុន សមតុល្យនិងចំណេញឬខាតមិនទាន់ទទួលស្គាល់ដែលកើតមកពីប្រតិបត្តិការអន្តរ ក្រុមហ៊ុនត្រូវបានលុបចោល ហើយរបាយការណ៍ហិរញ្ញវត្ថុរួមឆ្លុះបញ្ចាំងតែប្រតិបត្តិការជាមួយភាគី ខាងក្រៅតែប៉ុណ្ណោះ ។ ការខាតបង់ដែលបណ្តាលមកពីប្រតិបត្តិការក្នុងសម្ព័ន្ធធនាគារ ដែលចង្អុលបង្ហាញនូវការខាតបង់ដែលបណ្តាលមកពីការថយចុះតម្លៃ នឹងត្រូវកត់ត្រានៅក្នុងរបាយការណ៍លទ្ធផលរួម ។ របាយការណ៍ហិរញ្ញវត្ថុរួម ត្រូវបានរៀបចំឡើងដោយប្រើប្រាស់គោលនយោបាយគណនេយ្យរួម ចំពោះប្រតិបត្តិការដូចគ្នា និងព្រឹត្តិការណ៍ផ្សេងៗនៅក្នុងកាលៈទេសៈប្រហាក់ប្រហែលគ្នា ។

ចំណេញ ឬខាតពី ការលក់ក្រុមហ៊ុនបុត្រសម្ព័ន្ធ គឺជាភាពលម្អៀងរវាងសាច់ប្រាក់បានពីការលក់សុទ្ធ និងភាគហ៊ុនរបស់សម្ព័ន្ធធនាគារ លើទ្រព្យសកម្មសុទ្ធរបស់ខ្លួននាកាលបរិច្ឆេទលក់នោះ ត្រូវបានកត់ត្រានៅក្នុងរបាយការណ៍លទ្ធផលរួម ។

(ii) ការផ្លាស់ប្តូរអត្ថប្រយោជន៍ម្ចាស់ភាគហ៊ុនក្នុងក្រុមហ៊ុនបុត្រសម្ព័ន្ធ ដោយមិនផ្លាស់ប្តូរការគ្រប់គ្រង

ប្រតិបត្តិការជាមួយអប្បភាគភាគកម្ម ដែលមិនធ្វើឱ្យមានការខាតបង់ដល់ការគ្រប់គ្រង ត្រូវបានកត់ត្រាជាប្រតិបត្តិការមូលធន ដូចជាប្រតិបត្តិការជាមួយម្ចាស់ក្រុមហ៊ុនក្នុងលក្ខណៈជាម្ចាស់ក្រុមហ៊ុនដែរ ។ លម្អៀងរវាងតម្លៃសមស្របនៃទឹកប្រាក់ដែលបានបង់ និងភាគហ៊ុនពាក់ព័ន្ធដែលបានទិញតាមតម្លៃយោង នៃទ្រព្យសកម្មសុទ្ធរបស់ក្រុមហ៊ុនបុត្រសម្ព័ន្ធ ត្រូវបានកត់ត្រាក្នុងមូលធន ។ ចំណេញ ឬខាតពីការលក់អប្បភាគភាគកម្ម ក៏ត្រូវបានកត់ត្រាក្នុងមូលធនដែរ ។

(iii) ការវិនិយោគក្នុងក្រុមហ៊ុនបុត្រសម្ព័ន្ធ

ការវិនិយោគក្នុងក្រុមហ៊ុនបុត្រសម្ព័ន្ធ ដែលបានលុបចោលក្នុងការធ្វើរបាយការណ៍ហិរញ្ញវត្ថុរួម ហើយត្រូវបានរាយការណ៍ តាមថ្លៃដើមនៅក្នុងរបាយការណ៍ដោយឡែករបស់ធនាគារ ។ នៅពេលលក់ការវិនិយោគនោះចេញវិញ តម្លៃលម្អៀងរវាងសាច់ប្រាក់បានពីការលក់សុទ្ធ និងតម្លៃយោងរបស់វា ត្រូវបានកត់ត្រាជាចំណេញ ឬខាតក្នុងការលក់ នៅក្នុងរបាយការណ៍លទ្ធផលរបស់ធនាគារ ។

(ង) ការប្រើប្រាស់ការប៉ាន់ស្មាន និងការវិនិច្ឆ័យ

ការរៀបចំរបាយការណ៍ហិរញ្ញវត្ថុ ដោយយោងស្តង់ដារគណនេយ្យនៃកម្ពុជាតម្រូវឲ្យអ្នកគ្រប់គ្រងធ្វើការវិនិច្ឆ័យ ប៉ាន់ស្មាន និងសន្មត ដែលប៉ះពាល់ដល់ការអនុវត្តនូវគោលនយោបាយគណនេយ្យ និងចំនួននៃទ្រព្យសកម្ម បំណុល ចំណូល និងចំណាយ ដែលបានរាយការណ៍ ។ លទ្ធផលជាក់ស្តែងអាចខុសគ្នាពីការប៉ាន់ស្មានទាំងនោះ។

ការប៉ាន់ស្មាន និងការសន្មត់ត្រូវបានត្រួតពិនិត្យជាប្រចាំ ។ ការកែប្រែទៅលើការប៉ាន់ស្មានគណនេយ្យ ត្រូវបានទទួលស្គាល់ និងកត់ត្រានៅក្នុងកាលបរិច្ឆេទដែលការប៉ាន់ស្មាននោះត្រូវបានកែប្រែឡើងវិញ និងការិយបរិច្ឆេទ អនាគតដែលប៉ះពាល់ដោយការកែប្រែនេះ ។

ការប៉ាន់ស្មាននេះ មានការចូលរួមការវិនិច្ឆ័យខ្ពស់ និងស្មុគស្មាញ ឬតំបន់ដែលមានការសន្មត និងការប៉ាន់ស្មានដែលមាន សារៈសំខាន់ចំពោះរបាយការណ៍ហិរញ្ញវត្ថុ ត្រូវបានបង្ហាញខាងក្រោម ។

(i) ការខាតបង់លើការថយចុះតម្លៃនៃឥណទាន និង បុរេប្រទានអតិថិជន និងប្រាក់បញ្ញើនៅធនាគារនានា

សម្ព័ន្ធធនាគារ និងធនាគារ បានអនុវត្តការធ្វើចំណាត់ថ្នាក់ឥណទាន និង សំវិធានធន ដែលតម្រូវដោយប្រកាសរបស់ធនាគារជាតិ នៃ កម្ពុជា លេខ ធ៧-០១៧-៣៤៤ប្រ.ក ចុះថ្ងៃទី០១ ខែធ្នូ ឆ្នាំ២០១៧ និងសារាចរណែនាំ លេខ ធ៧-០១៨-០០១ ស.រ.ច.ណ ចុះថ្ងៃទី១៦ ខែកុម្ភៈ ឆ្នាំ២០១៨ ស្តីពី "ចំណាត់ថ្នាក់ហានិភ័យឥណទាន និង សំវិធានធនលើអឹមភែរមិន" សម្រាប់ធនាគារ និងគ្រឹះស្ថានហិរញ្ញវត្ថុ ។ ឥណទាន និងបុរេប្រទាន ផលិតផលហិរញ្ញវត្ថុផ្សេងៗ និងកិច្ចសន្យាហិរញ្ញវត្ថុក្រៅតារាងតុល្យការ ត្រូវបានបែងចែកជាប្រាំថ្នាក់ ហើយត្រូវកត់ត្រាសំវិធានធន អាស្រ័យទៅតាមចំណាត់ថ្នាក់របស់វា ដោយមិនគិតដល់ទ្រព្យសកម្មដែលត្រូវបានដាក់ជាវត្ថុបញ្ចាំ (លើកលែងតែសាច់ប្រាក់) ។ ក្រុមប្រឹក្សាភិបាលជឿជាក់ថាអាយុកាលឥណទាន (តាមចំនួនថ្ងៃផុតកំណត់) ដែលជាមូលដ្ឋានកំណត់ចំណាត់ថ្នាក់ឥណទាន មានភាពសមស្របដើម្បីកំណត់ភាពគ្រប់គ្រាន់នៃការខាតបង់ បណ្តាលមកពីការថយចុះតម្លៃនៃឥណទាន និងបុរេប្រទាន ដើម្បីឱ្យស្របតាមប្រកាសនេះ ។

(ii) ពន្ធ

ពន្ធត្រូវបានគណនា តាមមូលដ្ឋានបំណកស្រាយបច្ចុប្បន្ន នៃបទប្បញ្ញត្តិពន្ធដារ ប៉ុន្តែបទប្បញ្ញត្តិទាំងអស់នេះមានការផ្លាស់ប្តូរ ពីមួយគ្រាទៅមួយគ្រា ហើយការសម្រេចជាចុងក្រោយ លើចំនួនពន្ធនឹងធ្វើឡើងបន្ទាប់ពី អធិការកិច្ចរបស់អាជ្ញាធរពន្ធដារ ។

នៅពេលដែលលទ្ធផលពន្ធចុងក្រោយខុសគ្នាពីចំនួន ដែលបានកត់ត្រាពីដំបូង នោះភាពលម្អៀងនេះនឹងធ្វើឱ្យប៉ះពាល់ដល់ សំវិធានធនពន្ធលើប្រាក់ចំណេញក្នុងឆ្នាំ និង ពន្ធពន្យារនៅក្នុងការិយបរិច្ឆេទដែលការកំណត់ពន្ធបានធ្វើឡើង ។

(iii) អត្ថប្រយោជន៍ពេលចូលនិវត្ត

តម្លៃបច្ចុប្បន្ននៃកាតព្វកិច្ចអត្ថប្រយោជន៍ពេលចូលនិវត្តន៍ គឺអាស្រ័យទៅតាមចំនួននៃកត្តាផ្សេងៗដែលកំណត់ ដោយគណៈគ្រប់គ្រងដោយប្រើប្រាស់ការសន្មតមួយចំនួន ដូចជា អត្រាកំណើនប្រាក់បៀវត្សរ៍ អត្រាលាឈប់ពីការងារ និងអត្រាមរណៈ ។ ការសន្មតដែលបានប្រើប្រាស់ក្នុងការកំណត់ថ្លៃដើមសុទ្ធ សម្រាប់អត្ថប្រយោជន៍ពេលចូលនិវត្តរួមមាន អត្រាអប្បហារជាដើម ។ គណៈគ្រប់គ្រងបានប្រើអត្រាការប្រាក់សម្រាប់ប្រាក់បញ្ញើ មានកាលកំណត់រយៈពេល ៦ឆ្នាំ របស់ធនាគារ ជាអត្រាអប្បហារក្នុងការកំណត់តម្លៃបច្ចុប្បន្ននៃលំហូរសាច់ប្រាក់ ចេញប៉ាន់ស្មាន ដែលរំពឹងថា នឹងត្រូវទូទាត់កាតព្វកិច្ចអត្ថប្រយោជន៍ពេលចូលនិវត្តន៍ ។ បម្រែបម្រួលណាមួយ ក្នុងការសន្មតទាំងនេះ នឹងធ្វើឱ្យប៉ះពាល់ដល់តម្លៃនៃកាតព្វកិច្ចអត្ថប្រយោជន៍ពេលចូលនិវត្តន៍ ។

(iv) អត្ថប្រយោជន៍ប្រាក់បំណាច់អតីតភាពការងារ

តម្លៃបច្ចុប្បន្ននៃកាតព្វកិច្ចប្រាក់បំណាច់អតីតភាពការងារ គឺអាស្រ័យទៅតាមចំនួននៃកត្តាផ្សេងៗដែលកំណត់ ដោយគណៈគ្រប់គ្រងដោយប្រើប្រាស់ការសន្មតមួយចំនួន ដូចជា អត្រាលាឈប់ពីការងារ និងអត្រាមរណៈ ។ ការសន្មតដែល បានប្រើប្រាស់ក្នុងការកំណត់ថ្លៃដើមសុទ្ធ សម្រាប់ប្រាក់បំណាច់អតីតភាពការងារ រួមមាន អត្រាអប្បហារជាដើម ។

គណៈគ្រប់គ្រង បានប្រើអត្រាការប្រាក់សម្រាប់ប្រាក់បញ្ញើមានកាលកំណត់រយៈពេល ៦ឆ្នាំ របស់ធនាគារ ជាអត្រាអប្បហារ ក្នុងការកំណត់តម្លៃបច្ចុប្បន្ននៃលំហូរសាច់ប្រាក់ចេញប៉ាន់ស្មាន ដែលរំពឹងថានឹងត្រូវទូទាត់កាតព្វកិច្ច អត្ថប្រយោជន៍ប្រាក់បំណាច់អតីតភាពការងារ ។

(ច) ស្តង់ដាររបាយការណ៍ហិរញ្ញវត្ថុថ្មី

នៅថ្ងៃទី២៨ ខែសីហា ឆ្នាំ២០០៩ ក្រុមប្រឹក្សាជាតិគណនេយ្យនៃក្រសួងសេដ្ឋកិច្ច និងហិរញ្ញវត្ថុ បានប្រកាសដាក់ឱ្យប្រើ ស្តង់ដាររបាយការណ៍ទាក់ទងនឹងហិរញ្ញវត្ថុអន្តរជាតិនៃកម្ពុជា (ហៅកាត់ថា "CIFRS") ដែលផ្អែកទាំងស្រុងទៅតាមស្តង់ដារទាំងអស់ ដែលចេញផ្សាយដោយក្រុមប្រឹក្សាស្តង់ដារគណនេយ្យអន្តរជាតិ រួមទាំងបំណកស្រាយ និងវិសោធនកម្មពាក់ព័ន្ធផ្សេងៗ ។ អង្គភាពដែលមានការទទួលខុសត្រូវជាសាធារណៈ ត្រូវរៀបចំរបាយការណ៍ហិរញ្ញវត្ថុរបស់ខ្លួនឱ្យស្របទៅតាម CIFRS សម្រាប់ការិយបរិច្ឆេទគណនេយ្យ ដែលចាប់ផ្តើមនៅថ្ងៃទី០១ ខែមករា ឆ្នាំ២០១២ ឬការិយបរិច្ឆេទគណនេយ្យ បន្ទាប់ពីនេះ ។

យោងតាមសារាចរណែនាំលេខ ០៥៨ សហវ-កជគ ចុះថ្ងៃទី២៤ ខែមីនា ឆ្នាំ២០១៦ ដែលចេញដោយក្រុមប្រឹក្សាជាតិ គណនេយ្យនៃក្រសួងសេដ្ឋកិច្ច និង ហិរញ្ញវត្ថុ បានអនុម័តឱ្យគ្រឹះស្ថានធនាគារ និង ហិរញ្ញវត្ថុ ពន្យារពេលអនុវត្ត CIFRS រហូតដល់ការិយបរិច្ឆេទដែលចាប់ផ្តើមនៅថ្ងៃទី០១ ខែមករា ឆ្នាំ២០១៩ ឬការិយបរិច្ឆេទបន្ទាប់ពីនេះ ។

៣. សេចក្តីសង្ខេបអំពីគោលការណ៍គណនេយ្យសំខាន់ៗ

គោលនយោបាយគណនេយ្យសំខាន់ៗខាងក្រោមនេះ ត្រូវបានអនុវត្តដោយសម្ព័ន្ធធនាគារ និងធនាគារ ក្នុងការរៀបចំរបាយការណ៍ហិរញ្ញវត្ថុនេះ ។ គោលនយោបាយទាំងអស់នេះ ត្រូវបានយកមកអនុវត្តប្រកបដោយសង្គតិភាពនៅគ្រប់ការិយបរិច្ឆេទ លើកលែងតែមានការបញ្ជាក់បន្ថែម ។

(ក) ប្រតិបត្តិការជារូបិយប័ណ្ណបរទេស

ប្រតិបត្តិការជារូបិយប័ណ្ណផ្សេងៗក្រៅពីប្រាក់ដុល្លារអាមេរិក ត្រូវបានកត់ត្រាប្តូរទៅជាប្រាក់ដុល្លារអាមេរិក តាមអត្រាប្តូរប្រាក់នាកាលបរិច្ឆេទនៃប្រតិបត្តិការនោះ ។ ចំណេញ និង ខាតពីការប្តូររូបិយប័ណ្ណដែលបណ្តាលមកពី ការទូទាត់តាមប្រតិបត្តិការបែបនេះ និង ពីការប្តូរទ្រព្យសកម្ម និងបំណុលរូបិយវត្ថុនានា ដែលកំណត់ជារូបិយប័ណ្ណផ្សេងៗ ក្រៅពីប្រាក់ដុល្លារអាមេរិក តាមអត្រាប្តូរនាកាលបរិច្ឆេទរាយការណ៍ ត្រូវបានកត់ត្រានៅក្នុងរបាយការណ៍លទ្ធផល ។

លទ្ធផលនៃស្ថានភាពហិរញ្ញវត្ថុ របស់ក្រុមហ៊ុនក្នុងសម្ព័ន្ធធនាគារទាំងអស់ (ដែលក្នុងចំណោមក្រុមហ៊ុនទាំងនោះ មិនមានក្រុមហ៊ុនដែលមានសេដ្ឋកិច្ចអតិ

ផលណាខ្ពស់) ដែលមានរូបិយប័ណ្ណគោល ខុសពីរូបិយប័ណ្ណសម្រាប់បង្ហាញរបស់ធនាគារ ត្រូវបានកត់ត្រាប្តូរទៅជារូបិយប័ណ្ណសម្រាប់បង្ហាញ ដូចខាងក្រោម ៖

- ទ្រព្យសកម្ម និងបំណុលក្នុងតារាងតុល្យការនីមួយៗដែលបានបង្ហាញ ត្រូវបានកត់ត្រាប្តូរតាមអត្រានាថ្ងៃបិទបញ្ជី នាកាលបរិច្ឆេទតារាងតុល្យការ ។
- ដើមទុនក្នុងតារាងតុល្យការនីមួយៗ ដែលបានបង្ហាញ ត្រូវបានកត់ត្រាប្តូរតាមអត្រាថ្លៃដើមនាកាលបរិច្ឆេទវិញ ។
- ចំណូល និង ចំណាយក្នុងរបាយការណ៍លទ្ធផលនីមួយៗ ត្រូវបានកត់ត្រាប្តូរតាមអត្រាមធ្យមភាគ (លើកលែងតែអត្រាមធ្យមភាគនេះមិនមែនជាអត្រាបង្គរប៉ាន់ប្រមាណដ៏សមហេតុផលនាកាលបរិច្ឆេទប្រតិបត្តិការ ដែលក្នុងករណីនេះ ចំណូល និងចំណាយត្រូវបានកត់ត្រាប្តូរ តាមអត្រាកាលបរិច្ឆេទប្រតិបត្តិការវិញ ។
- រាល់លម្អៀងដែលបណ្តាលមកពីការប្តូរទាំងអស់ ត្រូវបានកត់ត្រាដាច់ដោយឡែកក្នុងគណនីមូលធន ។

(ខ) ឧបករណ៍ហិរញ្ញវត្ថុ

ទ្រព្យសកម្មហិរញ្ញវត្ថុ និងបំណុលហិរញ្ញវត្ថុរបស់សម្ព័ន្ធធនាគារ និង ធនាគាររួមមានសាច់ប្រាក់ និងសាច់ប្រាក់សមមូលការ ផ្តល់ឥណទាន និងគណនីត្រូវទទួលប្រាក់បញ្ញើគណនីត្រូវទទួលផ្សេងៗ និងត្រូវទូទាត់ផ្សេងៗ ។ គោលនយោបាយគណនេយ្យលើការទទួលស្គាល់ និងការវាយតម្លៃនូវសមាសធាតុទាំងនេះត្រូវបានបង្ហាញនៅក្នុងគោលនយោបាយគណនេយ្យ ដោយឡែកពីគ្នា ។

(គ) សាច់ប្រាក់ និង សាច់ប្រាក់សមមូល

ដើម្បីរៀបចំរបាយការណ៍លំហូរសាច់ប្រាក់គណនីសាច់ប្រាក់ និង សាច់ប្រាក់សមមូលរួមមានសមតុល្យ ដែលមានកាលកំណត់តិចជាង ឬស្មើបីខែ ក្នុងនោះរួមមានសាច់ប្រាក់ក្នុងដៃ សមតុល្យដែលមិនមានកម្រិតនៅធនាគារកណ្តាល និងសមតុល្យនៅធនាគារផ្សេងៗ ។

(ឃ) សមតុល្យនៅធនាគារជាតិនៃកម្ពុជា ប្រាក់បញ្ញើនៅធនាគារ និងស្ថាប័នហិរញ្ញវត្ថុផ្សេងៗ

សមតុល្យនៅធនាគារជាតិ នៃ កម្ពុជា (រួមបញ្ចូលទាំងប្រាក់បញ្ញើតម្កល់តាមច្បាប់) ប្រាក់បញ្ញើនៅធនាគារ និងស្ថាប័នហិរញ្ញវត្ថុផ្សេងៗ ត្រូវបានកត់ត្រាតាមតម្លៃដើម ។

(ង) ឥណទាន និង បុរេប្រទានអតិថិជន

ឥណទាន និង បុរេប្រទានអតិថិជនទាំងអស់ ត្រូវបានរាយការណ៍ក្នុងតារាងតុល្យការតាមចំនួនទឹកប្រាក់ដើមដកចំនួន ដែលបានជម្រះចេញពីបញ្ជី និងសំវិធានធនឥណទានបាត់បង់ ។

ឥណទានត្រូវបានជម្រះចេញពីបញ្ជី នៅពេលដែលមិនមានភាពជាក់ស្តែងអំពីលទ្ធភាពក្នុងការប្រមូលប្រាក់មកវិញ ។ ឥណទាន និង បុរេប្រទាន ដែលប្រមូលបានមកវិញ បន្ទាប់ពីបានជម្រះចេញពីបញ្ជីរួចហើយ ឬបានកត់ត្រាសំវិធានធនដើម្បីកាត់បន្ថយ ចំនួនសំវិធានធនឥណទាននិងបុរេប្រទានបាត់បង់រួចហើយ ត្រូវបានកត់ត្រានៅក្នុងរបាយការណ៍លទ្ធផល ។

(ច) សំវិធានធនឥណទានបាត់បង់

សម្ព័ន្ធធនាគារ និងធនាគារ បានអនុវត្តការធ្វើចំណាត់ថ្នាក់ឥណទាន និង សំវិធានធនដែលតម្រូវដោយប្រកាសរបស់ធនាគារជាតិនៃកម្ពុជាលេខ ធ៧-០១៧-៣៤៤ប្រ.ក ចុះថ្ងៃទី០១ ខែធ្នូ ឆ្នាំ២០១៧ និងសារាចរណែនាំលេខ ធ៧-០១៨-០០១ ស.រ.ច.ណ ចុះថ្ងៃទី១៦ ខែកុម្ភៈ ឆ្នាំ២០១៨ ស្តីពី "ចំណាត់ថ្នាក់ហានិភ័យឥណទាន និងសំវិធានធនលើអឹមភែរមិន" សម្រាប់ធនាគារ និងគ្រឹះស្ថានហិរញ្ញវត្ថុ ។ ឥណទាន និងបុរេប្រទាន ផលិតផលហិរញ្ញវត្ថុផ្សេងៗ និងកិច្ចសន្យាហិរញ្ញវត្ថុក្រៅតារាងតុល្យការ ត្រូវបានបែងចែកជាប្រាំថ្នាក់ហើយត្រូវកត់ត្រាសំវិធានធនអាស្រ័យទៅតាមចំណាត់ថ្នាក់របស់វាដោយមិនគិតដល់ ទ្រព្យសកម្មដែលត្រូវបានដាក់ជាវត្ថុបញ្ចាំ (លើកលែងតែសាច់ប្រាក់) លុះត្រាតែមាន ព័ត៌មានផ្សេងទៀតដែលចង្អុលបង្ហាញពីស្ថានភាពអាក្រក់ជាងនេះ ។

សំវិធានធនឥណទាន និងបុរេប្រទាន ត្រូវបានបង្ហាញដោយការកាត់បន្ថយចំនួនទឹកប្រាក់ពីឥណទាន និងបុរេប្រទាន ។

តារាងខាងក្រោមនេះបង្ហាញពីចំណាត់ថ្នាក់ឥណទាន និងតម្រូវការសំវិធានធន ៖

ចំណាត់ថ្នាក់ហ្វាស៊ីលីធី	ចំនួនថ្ងៃផុតកំណត់	សំវិធានធន
រយៈពេលខ្លី		
សំវិធានធនទូទៅ ៖		
ឥណទានធម្មតា	តិចជាង ១៥ ថ្ងៃ	១%
សំវិធានធនជាក់លាក់ ៖		
ឥណទានឃ្លាំមើល	១៥ ថ្ងៃ - ៣០ ថ្ងៃ	៣%
ឥណទានក្រោមស្តង់ដារ	៣១ ថ្ងៃ - ៦០ ថ្ងៃ	២០%
ឥណទានសង្ស័យ	៦១ ថ្ងៃ - ៩០ ថ្ងៃ	៥០%
ឥណទានបាត់បង់	៩១ ថ្ងៃ ឬ លើស	១០០%
រយៈពេលវែង		
សំវិធានធនទូទៅ ៖		
ឥណទានធម្មតា	តិចជាង ៣០ ថ្ងៃ	១%
សំវិធានធនជាក់លាក់ ៖		
ឥណទានឃ្លាំមើល	៣០ ថ្ងៃ - ៨៩ ថ្ងៃ	៣%
ឥណទានក្រោមស្តង់ដារ	៩០ ថ្ងៃ - ១៧៩ ថ្ងៃ	២០%
ឥណទានសង្ស័យ	១៨០ ថ្ងៃ - ៣៥៩ ថ្ងៃ	៥០%
ឥណទានបាត់បង់	៣៦០ ថ្ងៃ ឬ លើស	១០០%

(ឆ) កិច្ចសន្យាពាក់ព័ន្ធនឹងឥណទានផ្សេងៗ

នៅក្នុងដំណើរការអាជីវកម្មធម្មតា សម្ព័ន្ធធនាគារ និងធនាគារ ចុះកិច្ចសន្យាដែលពាក់ព័ន្ធនឹងឥណទានផ្សេងៗ រួមមាន កិច្ចសន្យាឥណទាន លិខិតឥណទាន និងលិខិតធានាធនាគារផ្សេងៗ ។ គោលការណ៍គណនេយ្យ និងសំវិធានធន ត្រូវបានអនុវត្តទៅតាមប្រកាសរបស់ធនាគារជាតិ នៃ កម្ពុជា លេខ ធ៧-០១៧-៣៤៤ ប្រ.ក និងសារាចរណែនាំលេខ ធ៧-០១៨-០០១ ស.រ.ច.ណ ក្នុងកំណត់សម្គាល់ ៣(ច) ខាងលើ ។

សំវិធានធនកិច្ចសន្យាក្រៅតារាងតុល្យការ ត្រូវបានបង្ហាញក្នុងខ្ទង់ដាច់ដោយឡែកមួយក្នុងតារាងតុល្យការ ។

(ជ) ទ្រព្យសកម្មផ្សេងៗ

ទ្រព្យសកម្មផ្សេងៗ ត្រូវបានកត់ត្រាតាមតម្លៃដកសំវិធានធនឥណទានបាត់បង់ បើសិនមាន ។

(ឈ) ទ្រព្យសម្បត្តិ និង បរិក្ខារ

ទ្រព្យសម្បត្តិ និង បរិក្ខារត្រូវបានកត់ត្រាតាមថ្លៃដើម ដករំលស់បង្គរ ។ ថ្លៃដើមរួមមានការចំណាយផ្ទាល់នានា ក្នុងការធ្វើលទ្ធកម្មទ្រព្យសកម្មទាំងនោះ ។

ចំណាយបន្តបន្ទាប់ផ្សេងៗ ត្រូវបានកត់ត្រាបញ្ចូលទៅក្នុងតម្លៃយោង នៃទ្រព្យនោះ ឬត្រូវបានកត់ត្រាជាទ្រព្យដាច់ដោយឡែក តាមការសមស្រប តែនៅពេលដែលមានភាពប្រាកដប្រជាថា ផលប្រយោជន៍សេដ្ឋកិច្ចនាពេលអនាគត នៃទ្រព្យនោះនឹងហូរចូលមកក្នុងសម្ព័ន្ធធនាគារ និងធនាគារ ហើយថ្លៃដើមនៃទ្រព្យនោះ អាចត្រូវបានវាស់វែងគួរឱ្យជឿជាក់បានតែប៉ុណ្ណោះ ។ រាល់ចំណាយលើការជួសជុល និងការថែទាំផ្សេងៗទៀតទាំងអស់ ត្រូវបានកត់ត្រា ជាបន្ទុកនៅក្នុងរបាយការណ៍លទ្ធផល ក្នុងឆ្នាំដែលប្រតិបត្តិការនោះកើតឡើង ។

ដីធ្លី និងការងារកំពុងដំណើរការមិនត្រូវបានធ្វើរំលស់ទេ ។ ការធ្វើរំលស់លើទ្រព្យសម្បត្តិ និងបរិក្ខារត្រូវបានកត់ត្រាជាបន្ទុក នៅក្នុងរបាយការណ៍លទ្ធផល តាមមូលដ្ឋានរំលស់ថេរ លើអាយុកាលប្រើប្រាស់ប៉ាន់ស្មាននៃទ្រព្យសកម្មនីមួយៗ ។

	ឆ្នាំ
ការកែលម្អលើដី	៣ - ២០
អគារ និង ការកែលម្អ	៣ - ២០
ការកែលម្អលើទ្រព្យជួល	១ - ៣
បរិក្ខារការិយាល័យ	១ - ១០
បរិក្ខារកុំព្យូទ័រ	១ - ១០
យានយន្ត	៣ - ៥

តម្លៃយោងនៃទ្រព្យសកម្មណាមួយ ដែលលើសពីតម្លៃដែលអាចស្រង់មកវិញបានរបស់វា ត្រូវបានកត់ត្រាបន្ថយភ្លាមឱ្យនៅ ត្រឹមតម្លៃប៉ាន់ស្មានដែលអាចស្រង់មកវិញបាន ។

ចំណេញ និង ខាតពីការលក់ជម្រះទ្រព្យសម្បត្តិ និងបរិក្ខារ ត្រូវបានកំណត់ដោយធ្វើការប្រៀបធៀបសាច់ប្រាក់បានពីការលក់ និង តម្លៃយោង ហើយត្រូវបានកត់ត្រានៅក្នុងរបាយការណ៍លទ្ធផល ។

(ញ) ទ្រព្យសកម្មអរូបី

ទ្រព្យសកម្មអរូបីដែលរួមមានអាជ្ញាប័ណ្ណកម្មវិធីកុំព្យូទ័រ ដែលបានទិញ និងចំណាយពាក់ព័ន្ធផ្សេងៗ ត្រូវបានរាយការណ៍តាម ថ្លៃដើមដករំលស់បង្គរ និងការខាតដែលបណ្តាលមកពីការថយចុះតម្លៃ ។ អាជ្ញាប័ណ្ណកម្មវិធីកុំព្យូទ័រ ដែលបានទិញ ត្រូវបានធ្វើមូលធនកម្មតាមមូលដ្ឋានថ្លៃដើម ដែលបានកើតឡើងក្នុងការទិញកម្មវិធីជាក់លាក់នោះមកប្រើប្រាស់ ។ ថ្លៃដើមត្រូវបានធ្វើរំលស់លើអាយុកាលប៉ាន់ស្មានរបស់វាក្នុងរយៈពេល ៥ឆ្នាំ លើកលែងតែអាជ្ញាប័ណ្ណកម្មវិធីធនាគារ ដែលមានអាយុកាលប្រើប្រាស់ ១០ឆ្នាំ ។

ចំណាយនានាពាក់ព័ន្ធនឹងការថែរក្សាកម្មវិធីកុំព្យូទ័រ ត្រូវបានកត់ត្រាជាចំណាយនៅពេលដែលប្រតិបត្តិការនោះបានកើតឡើង ។

(ដ) ការថយចុះតម្លៃ នៃទ្រព្យសកម្មមិនមែនហិរញ្ញវត្ថុ

ទ្រព្យសកម្មទាំងឡាយណា ដែលមានអាយុកាលប្រើប្រាស់ មិនមានកាលកំណត់ គឺមិនត្រូវបានធ្វើរំលស់ទេ ប៉ុន្តែត្រូវបានត្រួតពិនិត្យប្រចាំឆ្នាំរកការថយចុះតម្លៃរបស់វា ។ ទ្រព្យសកម្មទាំងឡាយណាដែលត្រូវធ្វើរំលស់ ត្រូវបានត្រួតពិនិត្យរកការថយចុះតម្លៃរបស់វា នៅពេលដែលមានព្រឹត្តិការណ៍ ឬការផ្លាស់ប្តូរកាលៈទេសៈណាមួយចង្អុលបង្ហាញថាតម្លៃយោងរបស់វា នឹងមិនអាចស្រង់មកវិញបាន ។ ការខាតបង់បណ្តាលមកពីការថយចុះតម្លៃ ត្រូវបានគេកត់តាត្រាមចំនួនលម្អៀង រវាងតម្លៃនៅសល់នៃទ្រព្យនោះ ធៀបជាមួយតម្លៃដែលអាចស្រង់មកវិញបាន ។ តម្លៃដែលអាចស្រង់មកវិញបាន គឺជាតម្លៃមួយណាដែលខ្ពស់ជាងគេ រវាងតម្លៃសមស្របនៃទ្រព្យនោះ ដកចំណាយក្នុងការលក់ និងតម្លៃនៅប្រើប្រាស់ ។

ការខាតដែលបណ្តាលមកពីការថយចុះតម្លៃ ត្រូវបានកត់ត្រាជាបន្ទុក ក្នុងរបាយការណ៍លទ្ធផលក្នុងឆ្នាំដែលប្រតិបត្តិការ នោះបានកើតឡើង ។ ការកត់ត្រាត្រលប់មកវិញនៃការខាតដែលបណ្តាលមកពីការថយចុះតម្លៃ ត្រូវបានកត់ត្រាក្នុងរបាយការណ៍លទ្ធផល ទៅតាមទំហំតម្លៃយោងនៃទ្រព្យសកម្មនោះ ដែលមិនលើសតម្លៃយោងដែលបានកំណត់កាត់កងនឹងរំលស់ ប្រសិនបើមិនបានកត់ត្រាការខាតដែលបណ្តាលមកពីការថយចុះតម្លៃ ។

(ឋ) ការវិនិយោគផ្សេងៗ

ការវិនិយោគផ្សេងៗ ត្រូវបានកត់ត្រាតាមតម្លៃ ដើមដកចេញតម្លៃឱនភាពដែលបណ្តាលមកពីការថយចុះតម្លៃ វិនិយោគ ដែលមានលក្ខណៈមិនបណ្តោះអាសន្ន ។

(ឌ) ភតិសន្យា

ភតិសន្យាដែលភាគីម្ចាស់ទ្រព្យនៅមានហានិភ័យជាក់លាក់ និងផលកម្មសិទ្ធិលើទ្រព្យនេះ ត្រូវបានចាត់ថ្នាក់ជាភតិសន្យាប្រតិបត្តិ ។ ការទូទាត់ភតិសន្យាប្រតិបត្តិ ត្រូវបានកត់ត្រាជាបន្ទុកក្នុងរបាយការណ៍លទ្ធផល តាមមូលដ្ឋានថេរលើរយៈពេលនៃភតិសន្យា ។

(ឍ) ប្រាក់បញ្ញើរបស់ធនាគារ និងស្ថាប័នហិរញ្ញវត្ថុផ្សេងៗ

ប្រាក់បញ្ញើរបស់ធនាគារ និងស្ថាប័នហិរញ្ញវត្ថុផ្សេងៗ ត្រូវបានកត់ត្រាតាមតម្លៃដើម ។

(ណ) ប្រាក់កម្ចី

ប្រាក់កម្ចីត្រូវបានរាយការណ៍តាមចំនួនប្រាក់ដើម ដែលនៅមិនទាន់ទូទាត់ ។ កម្រៃដែលបានចំណាយ ដើម្បីទទួលបានប្រាក់កម្ចី ត្រូវបានកត់ត្រាជាចំណាយ និងកត់ត្រាជាបន្ទុកក្នុងរបាយការណ៍លទ្ធផលលើរយៈពេលនៃប្រាក់កម្ចីនោះ ។

(ត) បំណុលបន្ទាប់បន្សំ

បំណុលបន្ទាប់បន្សំត្រូវបានចាត់ទុកជាបំណុលហិរញ្ញវត្ថុ នៅពេលដែលធនាគារមានកាតព្វកិច្ចផ្នែកកិច្ចសន្យា ក្នុងការប្រគល់សាច់ប្រាក់ ឬទ្រព្យសកម្មហិរញ្ញវត្ថុទៅអង្គភាពមួយផ្សេងទៀត ឬត្រូវផ្តោះប្តូរទ្រព្យសកម្មហិរញ្ញវត្ថុ និងបំណុលហិរញ្ញវត្ថុ ជាមួយអង្គភាពមួយផ្សេងទៀត ក្រោមលក្ខខណ្ឌដែលមិនសូវអំណោយផលចំពោះធនាគារ ហើយប្រសិនបើមិនដូច្នោះទេវានឹងត្រូវបានកត់ត្រាជាមូលធន ។ បំណុលបន្ទាប់បន្សំដែលត្រូវអនុម័តដោយ ធនាគារជាតិ នៃ កម្ពុជា ត្រូវបានបញ្ចូលទៅក្នុងខ្ទង់ប្រភេទទីពីរ នៅក្នុងការគណនាមូលនិធិផ្ទាល់របស់ធនាគារ ដោយអនុលោមទៅតាមគោលការណ៍ណែនាំរបស់ធនាគារជាតិ នៃ កម្ពុជា ។

បំណុលបន្ទាប់បន្សំ ត្រូវបានរាយការណ៍តាមចំនួនប្រាក់ដើមដែលនៅមិនទាន់ទូទាត់ ។

(ថ) អត្ថប្រយោជន៍បុគ្គលិក

(i) មូលនិធិសោធននិវត្តន៍

មកត្រឹមថ្ងៃទី៣១ ខែធ្នូ ឆ្នាំ២០១៧ ធនាគារ និងបុត្រសម្ព័ន្ធ ផ្តល់មូលនិធិសោធននិវត្តន៍ទៅឲ្យបុគ្គលិក ។ មូលនិធិនេះត្រូវបានផ្តល់ឲ្យដោយផ្អែកលើប្រាក់ខែរបស់បុគ្គលិក ។ ការបែងចែកត្រូវបានសង្ខេបដូចខាងក្រោម ៖

	២០១៧ (មូលនិធិសោធននិវត្តន៍)	
	ក្រុមហ៊ុន	បុគ្គលិក
ធនាគារ អេស៊ីលីដា ភីអិលស៊ី	១០%	៥%
ក្រុមហ៊ុន អេស៊ីលីដា ស៊ីឃ្យូរីធី ភីអិលស៊ី	១០%	៥%
វិទ្យាស្ថានពាណិជ្ជសាស្ត្រ អេស៊ីលីដា	១០%	៥%

សម្ព័ន្ធធនាគារ ផ្តល់អត្រាការប្រាក់សម្រាប់មូលនិធិសោធននិវត្តន៍សរុប ជាមួយអត្រាការប្រាក់ ៥% ក្នុងមួយឆ្នាំ និងការបង្គរការប្រាក់ប្រចាំខែ នឹងបញ្ចូលក្នុងមូលនិធិសោធននិវត្តន៍ ។ មូលនិធិសោធននិវត្តន៍ ត្រូវទូទាត់ទៅឲ្យបុគ្គលិកនៅពេលដែលបុគ្គលិកឈប់ ។ ក្នុងខែមករា ឆ្នាំ២០១៨ សម្ព័ន្ធធនាគារ បានទូទាត់មូលនិធិសោធននិវត្តន៍ និងការប្រាក់លើមូលនិធិសោធន និវត្តន៍ដែលទទួលបានត្រឹមថ្ងៃទី៣១ ខែធ្នូ ឆ្នាំ២០១៧ ដល់បុគ្គលិកទាំងអស់ និងបញ្ចប់មូលនិធិសោធននិវត្តន៍នេះ ។

(ii) ប្រាក់បំណាច់អតីតភាពការងារ

យោងទៅតាមប្រកាស លេខ ៤៤៣ ប្រ.ក.ខ.ល ចុះថ្ងៃទី២១ ខែកញ្ញា ឆ្នាំ២០១៨ ចេញដោយក្រសួងការងារ និងបណ្តុះបណ្តាលវិជ្ជាជីវៈ ធនាគារ និងក្រុមហ៊ុនបុត្រសម្ព័ន្ធ លើកលែងតែធនាគារ អេស៊ីលីដា ឡាវ និង អេស៊ីលីដា មីយ៉ាន់ម៉ា នឹងផ្តល់ជូននិយោជិត នូវប្រាក់បំណាច់អតីតភាពការងារ ដូចខាងក្រោម ៖

- ប្រាក់បំណាច់អតីតភាពការងារបច្ចុប្បន្ន ៖ និយោជិតដែលបម្រើការចាប់ពី ១ ខែ ដល់ ៦ខែ (មិនរាប់បញ្ចូលរយៈពេលសាកល្បងការងារ) គិតត្រឹមថ្ងៃទី៣០ ខែមិថុនា ឬថ្ងៃទី៣១ ខែធ្នូ នឹងទទួលបានប្រាក់បំណាច់អតីតភាពការងារចំនួន ៧,៥ ថ្ងៃ ។
- ការបើករំលឹកប្រាក់បំណាច់អតីតភាពការងារ ៖ និយោជិតដែលបម្រើការក្រោមកិច្ចសន្យាមានថេរវេលាមិនកំណត់ ហើយបម្រើការចាប់ពី ១ខែ ដល់ ៦ខែ ក្នុងការិយបរិច្ឆេទហិរញ្ញវត្ថុ និងទទួលបានប្រាក់បំណាច់អតីតភាពការងារស្មើនឹង ៧,៥ ថ្ងៃ ហើយក្នុងករណីបម្រើការលើសពី ៦ខែ នឹងទទួលបាន ១៥ថ្ងៃ ។ ប្រាក់បំណាច់អតិបរមា មិនត្រូវលើសពី ៦ ខែ នៃប្រាក់ឈ្នួលសុទ្ធសាធ គិតជាមធ្យមតាមឆ្នាំនីមួយៗ ដែលបានបង់ ចាប់ពីឆ្នាំ២០០៨ ដល់ឆ្នាំ២០១៨ ប៉ុន្តែមិនត្រូវលើសពី ១៥៦ ថ្ងៃឡើយ ។

បំណុលប្រាក់បំណាច់នេះ ត្រូវបានទទួលស្គាល់តាមតម្លៃបច្ចុប្បន្ន នៃកាតព្វកិច្ចត្រូវទូទាត់នាកាលបរិច្ឆេទរាយការណ៍ ដោយប្រើវិធីសាស្រ្តឯកតាឥណទានប៉ាន់ស្មាន ដើម្បីប៉ាន់ស្មានចំណាយចុងក្រោយដែលអាចនឹងត្រូវទូទាត់ ដោយសម្ព័ន្ធធនាគារ និងធនាគារ លើប្រាក់បំណាច់អតីតភាពការងារ ដែលនិយោជិតមានសិទ្ធិទទួលលើការ បម្រើការងារចាប់ពីឆ្នាំ ២០០៨ ដល់ ២០១៨ ។ សម្ព័ន្ធធនាគារ និងធនាគារបែងចែកប្រាក់បំណាច់អតីតភាពការងារទៅតាមថេរវេលា ដែលត្រូវទូទាត់ប្រាក់បំណាច់នេះ ។ កាតព្វកិច្ចបំណុលកើតឡើងនៅពេលនិយោជិតបម្រើការងារដើម្បីទទួលបាននូវប្រាក់បំណាច់អតីតភាពការងារ ដែលសម្ព័ន្ធធនាគារ និងធនាគារ រំពឹងថានឹងត្រូវទូទាត់ នៅកាលបរិច្ឆេទរាយការណ៍អនាគត ។

តម្លៃបច្ចុប្បន្ន ប្រាក់បំណាច់អតីតភាពការងារ ត្រូវបានកំណត់ដោយធ្វើអប្បហារ ប្រាក់ដែលត្រូវទូទាត់ពេលអនាគត ហើយប្រើអត្រាការប្រាក់កម្ចីមានកាលកំណត់ចំនួន ៦ឆ្នាំ ។

(iii) អត្ថប្រយោជន៍ពេលចូលនិវត្តន៍

ធនាគារ និងក្រុមហ៊ុនបុត្រសម្ព័ន្ធរបស់ធនាគារ លើកលែងតែ ស្ថាប័នមីក្រូហិរញ្ញវត្ថុ អេស៊ីលីដា មីយ៉ាន់ម៉ា ផ្តល់ជូនបុគ្គលិកពេញសិទ្ធិរបស់ខ្លួន នូវអត្ថប្រយោជន៍ពេលចូលនិវត្ត ដែលមិនមានមូលនិធិដាច់ដោយឡែក នៅពេលដែលពួកគាត់ដល់អាយុចូលនិវត្តន៍ ដូចខាងក្រោម ៖

- បុគ្គលិកដែលមានអតីតភាពការងារជាមួយ សម្ព័ន្ធធនាគារ និងធនាគារ ចំនួន ១៥ឆ្នាំ ឬលើស ហើយត្រូវដល់អាយុចូលនិវត្ត នៅអាយុ ៥៨ឆ្នាំ ចំពោះអ្នកគ្មានជំនាញ និង ៦០ឆ្នាំ ចំពោះអ្នកមានជំនាញ នឹងត្រូវទទួលបានអត្ថប្រយោជន៍ ពេលចូលនិវត្តស្មើនឹងប្រាក់បៀវត្សចំនួន ១២ខែ នៃប្រាក់បៀវត្សចុងក្រោយ ។
- បុគ្គលិកដែលមានអតីតភាពការងារជាមួយសម្ព័ន្ធធនាគារ និងធនាគារ ចំនួន ១៥ឆ្នាំ ឬលើស ហើយត្រូវដល់អាយុចូលនិវត្ត មុននៅអាយុ ៥៥ឆ្នាំ ចំពោះអ្នកគ្មានជំនាញ និង ៥៧ឆ្នាំ ចំពោះអ្នកមានជំនាញ នឹងត្រូវទទួលបានអត្ថប្រយោជន៍ពេលចូលនិវត្តស្មើនឹងប្រាក់បៀវត្សចំនួន ៦ខែ នៃប្រាក់បៀវត្សចុងក្រោយ ។

ចំពោះអត្ថប្រយោជន៍ពេលចូលនិវត្តនេះ មិនមានរក្សាទុកក្នុងមូលនិធិដាច់ដោយឡែកទេ ហើយក៏មិនមានការប្រាក់ដែរ ។

បំណុលត្រូវបានកត់ត្រាតាមតម្លៃបច្ចុប្បន្ន នៃកាតព្វកិច្ចដែលបានកំណត់ នាការិយបរិច្ឆេទរាយការណ៍ ដោយប្រើវិធីសាស្រ្តឯកតាឥណទានប៉ាន់ស្មាន ដើម្បីប៉ាន់ប្រមាណនូវថ្លៃចំណាយចុងក្រោយបំផុត ដែលសម្ព័ន្ធធនាគារ និងធនាគារត្រូវចំណាយចំពោះ អត្ថប្រយោជន៍ដែលនិយោជិតត្រូវទទួលបាន ជាថ្នូរនឹងការបម្រើការងាររបស់ពួកគេក្នុងពេលបច្ចុប្បន្ន និងពេលកន្លងមក ។ សម្ព័ន្ធធនាគារ និងធនាគារ ចូលរួមផ្តល់វិភាគទានក្នុងរយៈពេលដែលមាន ការទូទាត់អត្ថប្រយោជន៍ពេលចូលនិវត្ត ។ កាតព្វកិច្ចនោះកើតឡើងនៅពេលដែលបុគ្គលិកបម្រើការងារដើម្បីទទួលបានអត្ថប្រយោជន៍ពេលចូលនិវត្ត ដែលសម្ព័ន្ធធនាគារ និង ធនាគាររំពឹងថានឹងទូទាត់ក្នុងការិយបរិច្ឆេទ រាយការណ៍នាពេលអនាគត ។

តម្លៃបច្ចុប្បន្ននៃកាតព្វកិច្ចអត្ថប្រយោជន៍ពេលចូលនិវត្ត ត្រូវបានកំណត់ដោយអប្បហារចំណាយត្រូវបង់ ប៉ាន់ស្មាននាពេលអនាគត ដោយយោងទៅតាមអត្រាការប្រាក់នៃប្រាក់បញ្ញើមានកាលកំណត់រយៈពេលប្រាំមួយឆ្នាំរបស់ធនាគារ ។

ចំណេញ និងខាត ដែលកើតពីនិយ័តកម្មក្នុងគ្រាកន្លងមក និងពីបម្រែបម្រួលការសន្មតហានិភ័យ ត្រូវបានកត់ត្រានៅក្នុងរបាយការណ៍លទ្ធផល ក្នុងការិយបរិច្ឆេទដែលមានប្រតិបត្តិការនោះកើតឡើង ។ ចំណាយទាក់ទិននឹងការផ្តល់អត្ថប្រយោជន៍ទាំងនេះ ត្រូវបានកត់ត្រានៅក្នុងរបាយការណ៍លទ្ធផល ដើម្បីបែងចែកចំណាយទាំងនោះ លើរយៈពេលដែលបុគ្គលិកបម្រើការងារ ហើយមានសិទ្ធិទទួលបានអត្ថប្រយោជន៍នេះ ។ ចំណាយលើការបម្រើការងារក្នុងអតីតកាលត្រូវបានកត់ត្រាភ្លាមៗ នៅក្នុងរបាយការណ៍លទ្ធផល ។

(ទ) ទុនបម្រុងទូទៅ

ទុនបម្រុងទូទៅ ត្រូវបានរៀបចំសម្រាប់ទប់នឹងហានិភ័យហិរញ្ញវត្ថុទូទៅរបស់សម្ព័ន្ធធនាគារ ។ ក្រុមប្រឹក្សាភិបាល មានការប្រុងប្រយ័ត្នទៅលើការប្រើប្រាស់ និងការរក្សាទុកទុនបម្រុងទូទៅ ដោយការផ្ទេរពីប្រាក់ចំណេញរក្សាទុក ។

(ធ) សំវិធានធន

សំវិធានធនត្រូវបានកត់ត្រា នៅពេលដែលសម្ព័ន្ធធនាគារមានកាតព្វកិច្ចតាមផ្លូវច្បាប់ ឬកាតព្វកិច្ចប្រយោល ដែលជាលទ្ធផល នៃព្រឹត្តិការណ៍ពីអតីតកាល ហើយវាទំនងជាអាចតម្រូវឱ្យមានការចំណាយធនធាន ដើម្បីទូទាត់កាតព្វកិច្ចនោះ ហើយចំនួនទឹកប្រាក់ត្រូវបានប៉ាន់ស្មានគួរឱ្យជឿជាក់បាន ។

នៅពេលដែលមានកាតព្វកិច្ចស្រដៀងគ្នាច្រើន កម្រិតនៃលំហូរចេញដើម្បីទូទាត់កាតព្វកិច្ចនោះ ត្រូវបានកំណត់ដោយគិតទៅលើចំណាត់ថ្នាក់នៃកាតព្វកិច្ចនោះទាំងមូល ។

សំវិធានធនត្រូវបានវាស់វែងឡើងវិញ តាមតម្លៃបច្ចុប្បន្ននៃចំណាយដែលរំពឹងថា ត្រូវទូទាត់កាតព្វកិច្ចនោះ ដោយប្រើអត្រាមុនបង់ពន្ធ ដើម្បីឆ្លុះបញ្ចាំងការវាយតម្លៃទីផ្សារបច្ចុប្បន្ននៃតម្លៃសាច់ប្រាក់គិតតាមពេលវេលា និងហានិភ័យជាក់លាក់ផ្សេងៗ នៃកាតព្វកិច្ចនោះ ។ ការកើនឡើងនៃសំវិធានធនដោយសារពេលវេលាដែលបានកន្លងផុត ត្រូវបានកត់ត្រាជាចំណាយការប្រាក់ ។

(ន) ពន្ធលើប្រាក់ចំណេញក្នុងឆ្នាំ និង ពន្ធពន្យារលើប្រាក់ចំណេញ

ពន្ធលើប្រាក់ចំណេញក្នុងឆ្នាំត្រូវបានគណនាតាមមូលដ្ឋានច្បាប់សារពើពន្ធដែលបានអនុម័តរួចជាស្ថាពរ ឬបានអនុម័តរួចមួយផ្នែកធំគិតត្រឹមកាលបរិច្ឆេទរាយការណ៍ នៅក្នុងប្រទេសដែលសម្ព័ន្ធធនាគារ និងធនាគារ ធ្វើប្រតិបត្តិការ និងបង្កើតប្រាក់ចំណេញជាប់ពន្ធ ។

ពន្ធពន្យារលើប្រាក់ចំណេញ ត្រូវបានធ្វើសំវិធានធន ដោយប្រើវិធីសាស្រ្តបំណុលលើលម្អៀងបណ្តោះអាសន្ន រវាងតម្លៃយោងរបស់ទ្រព្យសកម្ម និងបំណុលសម្រាប់ការធ្វើរបាយការណ៍ហិរញ្ញវត្ថុ និងចំនួនដែលត្រូវបានប្រើប្រាស់ សម្រាប់គោលដៅពន្ធដារ ។ ពន្ធពន្យារត្រូវបានវាស់វែងតាមអត្រាពន្ធ ដែលរំពឹងថានឹងត្រូវអនុវត្ត ចំពោះលម្អៀងបណ្តោះអាសន្ន នៅពេលដែលវាកត់ត្រាត្រលប់មកវិញ ដោយផ្អែកលើច្បាប់ដែលបានអនុម័ត រួចជាស្ថាពរ ឬបានអនុម័តរួចមួយផ្នែកធំគិតត្រឹមកាលបរិច្ឆេទរាយការណ៍ ។ ពន្ធពន្យារទ្រព្យសកម្ម ត្រូវបានកាត់កងជាមួយនឹងបំណុលពន្ធពន្យារ ប្រសិនបើមានសិទ្ធិតាមផ្លូវច្បាប់ ដើម្បីកាត់កងបំណុលពន្ធ ក្នុងឆ្នាំជាមួយនឹងពន្ធទ្រព្យសកម្មក្នុងឆ្នាំ ហើយប្រសិនបើវាទាក់ទងនឹងពន្ធលើប្រាក់ចំណេញ ដែលកំណត់ដោយអាជ្ញាធរពន្ធដារតែមួយ ទៅលើអង្គភាពជាប់ពន្ធតែមួយ ។

ពន្ធពន្យារទ្រព្យសកម្មត្រូវបានកត់ត្រា លុះត្រាតែមានភាពប្រាកដថា នឹងមានប្រាក់ចំណេញជាប់ពន្ធនាពេលអនាគត សម្រាប់យកលម្អៀងបណ្តោះអាសន្នមកប្រើប្រាស់ ។ ពន្ធពន្យារទ្រព្យសកម្មត្រូវបានត្រួតពិនិត្យនៅរៀងរាល់កាលបរិច្ឆេទរាយការណ៍នីមួយៗ ហើយត្រូវបានកាត់បន្ថយទៅតាមទំហំដែលទំនងជាមិនមានប្រាក់ចំណេញ ជាប់ពន្ធត្រូវបានកត់ត្រា ។

(ប) ការទទួលស្គាល់ចំណូល

(i) ចំណូលការប្រាក់

ចំណូលការប្រាក់បានមកពីឥណទាន និង បុរេប្រទានអតិថិជន សមតុល្យនៅធនាគារកណ្តាល និងសមតុល្យ នៅធនាគារ ផ្សេងៗ ត្រូវបានកត់ត្រាតាមមូលដ្ឋានបង្គរលើកលែងតែមានការសង្ស័យគួរឱ្យបារម្ភចំពោះការប្រមូលប្រាក់មកវិញ ដែលក្នុង ករណីនេះការប្រាក់ត្រូវបានព្យួរសិន រហូតដល់ពេលទទួលបានសាច់ប្រាក់ជាក់ស្តែង ។ គោលការណ៍ក្នុងការព្យួរការប្រាក់ គឺអនុលោមស្របទៅតាមគោលការណ៍ណែនាំរបស់ធនាគារជាតិនៃកម្ពុជា ស្តីពីការព្យួរការប្រាក់លើឥណទានមិនដំណើរការ និង សំវិធានធនឥណទាន បាត់បង់ ។

(ii) ចំណូលកម្រៃ និង ជើងសា

ចំណូលកម្រៃ និងជើងសារួមមាន កម្រៃពីដំណើរការឥណទាន ចំណូលបានមកពីសេវាផ្ទេរប្រាក់ចេញចូល លិខិតធានាធនាគារ លិខិតឥណទាន កម្រៃសេវាអេធីអឹម សេវាឈ្មួញកណ្តាល និងសេវាផ្សេងៗទៀត ។

កម្រៃបានមកពីដំណើរការឥណទាន ត្រូវបានកត់ត្រាក្នុងរបាយការណ៍លទ្ធផលលើរយៈពេលផ្តល់ឥណទាន និងបុរេប្រទាន ជូនអតិថិជន ។ កម្រៃពីដំណើរការឥណទាននៅសល់ ត្រូវបានបង្ហាញដោយកាត់កងពីឥណទាន និងបុរេប្រទានអតិថិជន ។ ចំណូលកម្រៃ និងជើងសាផ្សេងៗត្រូវបានកត់ត្រា នៅពេលដែលបានបំពេញសេវានោះជូនអតិថិជន ។

(iii) សេវាបណ្តុះបណ្តាល និង សេវាប្រឹក្សា

សម្ព័ន្ធធនាគារកត់ត្រាប្រាក់ចំណូល នៅពេលដែលមានភាពប្រាកដថា នឹងមានអត្ថប្រយោជន៍សេដ្ឋកិច្ចហូរចូលមកក្នុង សម្ព័ន្ធធនាគារ ហើយចំនួនប្រាក់ចំណូលអាចត្រូវបានវាស់វែងគួរឱ្យជឿជាក់បាន ។ ប្រាក់ចំណូលពីសេវាបណ្តុះបណ្តាល និងសេវាប្រឹក្សា ត្រូវបានកត់ត្រានៅពេលបានផ្តល់សេវាជូនអតិថិជន ។

(ផ) ចំណាយការប្រាក់

ចំណាយការប្រាក់លើប្រាក់បញ្ញើរបស់ធនាគារផ្សេងៗ ប្រាក់បញ្ញើរបស់អតិថិជន ប្រាក់កម្ចី និង បំណុលបន្ទាប់បន្សំ ត្រូវបានកត់ត្រាតាមមូលដ្ឋានបង្គរ ។

(ព) ប្រតិបត្តិការភាគីពាក់ព័ន្ធ

ភាគីដែលត្រូវបានចាត់ទុកថាមានការពាក់ព័ន្ធ ប្រសិនបើភាគីនោះមានលទ្ធភាពដោយផ្ទាល់ក្តីឬដោយប្រយោលក្តី ក្នុងការគ្រប់គ្រងភាគីមួយផ្សេងទៀត ឬមានឥទ្ធិពលជាសារវន្ត លើភាគីមួយផ្សេងទៀតក្នុងការសម្រេចចិត្តលើផ្នែកប្រតិបត្តិការ និងហិរញ្ញវត្ថុ ឬប្រសិនបើធនាគារ និង ភាគីនោះស្ថិតនៅក្រោមការគ្រប់គ្រងរួម ឬស្ថិតនៅក្រោម ឥទ្ធិពលរួមរបស់ក្រុមហ៊ុនមេតែមួយ ។ ភាគីពាក់ព័ន្ធ អាចជាឯកបុគ្គល ឬជាក្រុមហ៊ុន រួមទាំងសមាជិកគ្រួសារជិតដិតរបស់បុគ្គលនោះ ក៏ត្រូវបានចាត់ទុកជាភាគីពាក់ព័ន្ធដែរ ។

អនុលោមតាមច្បាប់ស្តីពីធនាគារ និង គ្រឹះស្ថានហិរញ្ញវត្ថុភាគីពាក់ព័ន្ធត្រូវបានឱ្យនិយមន័យថា ជាភាគីទាំងឡាយណា ដែលកាន់កាប់ដោយផ្ទាល់ ឬដោយប្រយោល យ៉ាងហោចណាស់ ១០% នៃដើមទុនរបស់ធនាគារ ឬមានសិទ្ធិបោះឆ្នោត រួមទាំងឯកបុគ្គល ដែលមានតួនាទីក្នុងអភិបាលកិច្ចការដឹកនាំ ការគ្រប់គ្រង ឬការត្រួតពិនិត្យផ្ទៃក្នុងរបស់ធនាគារ ។

៤. ការប្តូររូបិយប័ណ្ណពីដុល្លារអាមេរិកទៅជាប្រាក់រៀល

អនុលោមតាមប្រកាសលេខ ធ៧-០៧-១៦៤ប្រ.ក. ចុះថ្ងៃទី១៣ ខែធ្នូ ឆ្នាំ ២០០៧ របស់ធនាគារជាតិ នៃ កម្ពុជា តម្រូវឱ្យមានការប្តូរទៅជាប្រាក់រៀលចំពោះតារាងតុល្យការ របាយការណ៍លទ្ធផល របាយការណ៍បម្រែបម្រួលមូលធន របាយការណ៍ លំហូរសាច់ប្រាក់ និងកំណត់សម្គាល់របាយការណ៍ហិរញ្ញវត្ថុសម្រាប់ដំណាច់ឆ្នាំថ្ងៃទី៣១ ខែធ្នូ ឆ្នាំ២០១៨ ដោយប្រើអត្រាប្តូរប្រាក់ផ្លូវការ ដែលផ្សព្វផ្សាយដោយធនាគារជាតិ នៃ កម្ពុជា នាកាលបរិច្ឆេទរាយការណ៍ដែល ១ ដុល្លារអាមេរិក ស្មើនឹង ៤.០១៨ រៀល (ថ្ងៃទី៣១ ខែធ្នូ ឆ្នាំ២០១៧ ៖ ១ ដុល្លារអាមេរិក ស្មើនឹង ៤.០៣៧ រៀល) ។ តួលេខដែលត្រូវបានប្តូរនេះ មិនត្រូវបានធ្វើសវនកម្មទេ ហើយមិនគួរបកស្រាយថាតួលេខនេះ ជាតួលេខសម្រាប់បង្ហាញ ដូចតួលេខជាប្រាក់ដុល្លារអាមេរិក ឬយល់ថាជាតួលេខត្រូវបានប្តូរ ឬអាចប្តូរទៅជាប្រាក់រៀលតាមអត្រាប្តូរប្រាក់ខាងលើ ឬអត្រាប្តូរប្រាក់ផ្សេងទៀតទេ ។ តួលេខជាប្រាក់រៀលក្នុងរបាយការណ៍ហិរញ្ញវត្ថុទាំងនេះ ត្រូវបានប្តូរមកពីប្រាក់ដុល្លារអាមេរិកតាមអត្រាដែលកំណត់ដោយធនាគារជាតិនៃកម្ពុជា ។

៥. សាច់ប្រាក់ក្នុងដៃ

	សម្ព័ន្ធធនាគារ				ធនាគារ			
	២០១៨	២០១៧	២០១៨	២០១៧	២០១៨	២០១៧	២០១៨	២០១៧
	ដុល្លារអាមេរិក	ដុល្លារអាមេរិក	ពាន់រៀល (កំណត់សម្គាល់ ៤)	ពាន់រៀល (កំណត់សម្គាល់ ៤)	ដុល្លារអាមេរិក	ដុល្លារអាមេរិក	ពាន់រៀល (កំណត់សម្គាល់ ៤)	ពាន់រៀល (កំណត់សម្គាល់ ៤)
សាច់ប្រាក់ក្នុងដៃ៖								
ប្រាក់ដុល្លារអាមេរិក	៣០៧.៦២៧.៨៤៦	២២០.៤២៩.៣៤៧	១.២៣៦.០៤៨.៦៨៥	៨៨៩.៨៧៣.២៧៤	៣០៥.៥៨០.៤៦៧	២១៨.៥៣២.៨៨១	១.២២៧.៨២២.៣១៦	៨៨២.២១៧.២៤១
ប្រាក់រៀល	៧៤.០៤៦.១៦៣	៧៦.២១៣.២៦៣	២៩៧.៥១៧.៤៨៣	៣០៧.៦៧២.៩៤៣	៧៤.០៤១.៧៥៣	៧៦.២០៩.១៦៧	២៩៧.៤៩៩.៧៦៤	៣០៧.៦៥៦.៤០៧
ប្រាក់បាតថៃ	១៦.១៨០.១១៥	១៥.៤១៧.១៣៨	៦៥.០១១.៧០២	៦២.២៣៨.៩៨៦	១៤.៥១៤.៥២៣	១៣.៣៩៧.១២៤	៥៨.៣១៩.៣៥៣	៥៤.០៨៤.១៩០
ប្រាក់អឺរ៉ូ	១.៩១៩.៦៣១	១.៨៣៤.៨០០	៧.៧១៣.០៧៧	៧.៤០៧.០៨៨	១.៨០៤.០០២	១.៨០៤.៨០២	៧.២៤៨.៤៨០	៧.២៨៥.៩៨៦
រូបិយប័ណ្ណផ្សេងៗ	៨.០៩០.៩៤៨	៧.៨៤៩.៦៩៧	៣២.៥០៩.៤៣០	៣១.៦៨៩.២២៦	២.០៧១.៤៣៩	៩៣១.៧៥៦	៨.៣២៣.០៤២	៣.៧៦១.៤៩៨
	៤០៧.៨៦៤.៧០៣	៣២១.៧៤៤.២៤៥	១.៦៣៨.៨០០.៣៧៧	១.២៩៨.៨៨១.៥១៧	៣៩៨.០១២.១៨៤	៣១០.៨៧៥.៧៣០	១.៥៩៩.២១២.៩៥៥	១.២៥៥.០០៥.៣២២

៦. សមតុល្យនៅធនាគារកណ្តាល

	សម្ព័ន្ធធនាគារ				ធនាគារ			
	២០១៨	២០១៧	២០១៨	២០១៧	២០១៨	២០១៧	២០១៨	២០១៧
	ដុល្លារអាមេរិក	ដុល្លារអាមេរិក	ពាន់រៀល (កំណត់សម្គាល់ ៤)	ពាន់រៀល (កំណត់សម្គាល់ ៤)	ដុល្លារអាមេរិក	ដុល្លារអាមេរិក	ពាន់រៀល (កំណត់សម្គាល់ ៤)	ពាន់រៀល (កំណត់សម្គាល់ ៤)
សមតុល្យនៅធនាគារជាតិ នៃ កម្ពុជា ៖								
ទុនបម្រុងកាតព្វកិច្ច (ក)	៤៩៨.៤៣០.៨៦១	៤៥៧.៤៥៣.៦៦៦	២.០០២.៦៩៥.២០០	១.៨៤៦.៧៤០.៤៥០	៤៩៨.៤៣០.៨៦១	៤៥៧.៤៥៣.៦៦៦	២.០០២.៦៩៥.២០០	១.៨៤៦.៧៤០.៤៥០
គណនីចរន្ត	៣០៤.៣២១.២៥៧	២៨០.៤៩៣.៣៥៦	១.២២២.៧៦២.៨១១	១.១៣២.៣៥១.៦៧៨	៣០៤.៣២១.២៥៧	២៨០.៤៩៣.៣៥៦	១.២២២.៧៦២.៨១១	១.១៣២.៣៥១.៦៧៨
ប្រាក់តម្កល់ធានាលើដើមទុន (ខ)	៣៩.៥២២.៤១១	៣៥.៨៥៤.៤៩៦	១៥៨.៨០១.០៤៧	១៤៤.៧៤៤.៦០០	៣៩.៥២២.៤១១	៣៥.៨៥៤.៤៩៦	១៥៨.៨០១.០៤៧	១៤៤.៧៤៤.៦០០
មូលបត្រអាចជួញដូរបាន(NCD)(គ)	៦១៩.៣០៦.៥២១	៧០៩.៥៩២.៨៩១	២.៤៨៨.៣៧៣.៦០១	២.៨៦៤.៦២៦.៥០១	៦១៩.៣០៦.៥២១	៧០៩.៥៩២.៨៩១	២.៤៨៨.៣៧៣.៦០១	២.៨៦៤.៦២៦.៥០១
	១.៤៦១.៥៨១.០៥០	១.៤៨៣.៣៩៤.៤០៩	៥.៨៧២.៦៣២.៦៥៩	៥.៩៨៨.៤៦៣.២២៩	១.៤៦១.៥៨១.០៥០	១.៤៨៣.៣៩៤.៤០៩	៥.៨៧២.៦៣២.៦៥៩	៥.៩៨៨.៤៦៣.២២៩
សមតុល្យនៅធនាគារជាតិ ឡាវ ៖								
ទុនបម្រុងកាតព្វកិច្ច (ឃ)	២.៣៧២.២៣៥	២.១៧៧.៤២៥	៩.៥៣១.៦៤០	៨.៧៩០.២៦៥	-	-	-	-
គណនីចរន្ត	៦.០១៦.៨៣២	៩.៥៦០.៨៨៧	២៤.១៧៥.៦៣១	៣៨.៥៩៧.៣០១	-	-	-	-
ប្រាក់បញ្ញើមានកាលកំណត់ (ង)	៦២១.៨១១	២.០០០.០០០	២.៤៩៨.៤៣៧	៨.០៧៤.០០០	-	-	-	-
ប្រាក់តម្កល់ធានាលើដើមទុន (ច)	៥៨៦	៦០៣	២.៣៥៥	២.៤៣៤	-	-	-	-
	៩.០១១.៤៦៤	១៣.៧៣៨.៩១៥	៣៦.២០៨.០៦៣	៥៥.៤៦៤.០០០	-	-	-	-
សមតុល្យសរុបនៅធនាគារកណ្តាល - រយៈពេលខ្លី	១.៤៧០.៥៩២.៥១៤	១.៤៩៧.១៣៣.៣២៤	៥.៩០៨.៨៤០.៧២១	៦.០៤៣.៩២៧.២២៩	១.៤៦១.៥៨១.០៥០	១.៤៨៣.៣៩៤.៤០៩	៥.៨៧២.៦៣២.៦៥៩	៥.៩៨៨.៤៦៣.២២៩

(ក) ទុនបម្រុងកាតព្វកិច្ច

ទុនបម្រុងកាតព្វកិច្ចគឺជាទុនបម្រុងអប្បបរមាដែលត្រូវបានគណនាតាមអត្រា ៨% ចំពោះប្រាក់រៀល និង ១២,៥០% ចំពោះរូបិយប័ណ្ណផ្សេងៗ នៃប្រាក់បញ្ញើរបស់អតិថិជន ប្រាក់បញ្ញើរបស់ធនាគារអនិវាសនជន និងប្រាក់បញ្ញើគ្រឹះស្ថានហិរញ្ញវត្ថុ និង ប្រាក់កម្ចីអនិវាសនជន ។ យោងតាមប្រកាសរបស់ធនាគារជាតិ នៃ កម្ពុជា លេខ ធ៧-០១៨-២៨២ប្រ.ក. ចុះថ្ងៃទី២៩ ខែសីហា ឆ្នាំ២០១៨ ស្តីពីការរក្សាទុនបម្រុងកាតព្វកិច្ចមិនមានការប្រាក់ទេ ។

(ខ) ប្រាក់តម្កល់ធានាលើដើមទុន

យោងតាមប្រកាសរបស់ធនាគារជាតិ នៃ កម្ពុជា លេខ ធ៧-០១-១៣៦ប្រ.ក. ចុះថ្ងៃទី១៥ ខែតុលា ឆ្នាំ២០០១ ស្តីពីប្រាក់តម្កល់ធានាលើដើមទុន តម្រូវឱ្យធនាគារតម្កល់ប្រាក់ចំនួន ១០% នៃដើមទុនចុះបញ្ជីនៅធនាគារកណ្តាល ។ ប្រាក់តម្កល់នេះនឹងត្រូវបង្វិលជូនធនាគារវិញ នៅពេលធនាគារស្ម័គ្រចិត្តបញ្ចប់ប្រតិបត្តិការអាជីវកម្មរបស់ខ្លួននៅក្នុងប្រទេសកម្ពុជា ហើយប្រាក់តម្កល់នេះមិនសម្រាប់ប្រើក្នុងប្រតិបត្តិការប្រចាំថ្ងៃរបស់ធនាគារទេ ។

(គ) មូលបត្រអាចជួញដូរបាន (NCD)

ធនាគារបានដាក់មូលបត្រអាចជួញដូរបាន ដែលមានទឹកប្រាក់ចំនួន ៥៩.៣០៦.៥២១ ដុល្លារអាមេរិក (ថ្ងៃទី៣១ ខែធ្នូ ឆ្នាំ២០១៧ ៖ ៨.៧២៩.៣៧៨ ដុល្លារអាមេរិក) នៅធនាគារជាតិ នៃ កម្ពុជា ជាទ្រព្យដាក់បញ្ចាំសម្រាប់គណនីទូទាត់ ។ មូលបត្រអាចជួញដូរបានចំនួន ៥៦០.០០០.០០០ ដុល្លារអាមេរិកទៀតនៅធនាគារជាតិ នៃ កម្ពុជា សម្រាប់គោលបំណងរកចំណូលការប្រាក់ ។ មូលបត្រអាចជួញដូរបានមានរយៈពេលមិនលើសមួយឆ្នាំ ។ គិតត្រឹមថ្ងៃទី៣១ ខែធ្នូ ឆ្នាំ២០១៨ ធនាគារមិនទាន់បានប្រើឥណទានវិបារូបន៍នេះនៅឡើយទេ ។

(ឃ) ចំនួននេះគឺជាទុនបម្រុងកាតព្វកិច្ចរបស់ ធនាគារ អេស៊ីលីដា ឡាវ ដែលបានរក្សាទុកនៅធនាគារជាតិ ឡាវ ដោយអនុលោមទៅតាមបទប្បញ្ញត្តិរបស់ធនាគារជាតិ ឡាវ ។ ទុនបម្រុងកាតព្វកិច្ចនេះត្រូវបានគណនាតាមអត្រា ៥% នៃប្រាក់បញ្ញើរបស់អតិថិជនជារូបិយវត្ថុជាតិ និង ១០% នៃប្រាក់បញ្ញើរបស់អតិថិជនជារូបិយវត្ថុផ្សេងៗ ហើយទុនបម្រុងនេះមិនមានការប្រាក់ទេ ។

(ង) ចំនួននេះគឺជាប្រាក់តម្កល់ធានាលើដើមទុនរបស់ ធនាគារ អេស៊ីលីដា ឡាវ ដែលបានរក្សាទុកនៅធនាគារជាតិ ឡាវ ដោយអនុលោមទៅតាមបទប្បញ្ញត្តិរបស់ធនាគារជាតិ ឡាវ ស្តីពី ប្រាក់តម្កល់ធានាលើដើមទុន ហើយប្រាក់តម្កល់នេះមិនមានការប្រាក់ទេ ។

(ច) ប្រាក់បញ្ញើមានកាលកំណត់ មានរយៈពេលមួយឆ្នាំ ។

(ឆ) អត្រាការប្រាក់

អត្រាការប្រាក់ប្រចាំឆ្នាំនៃសមតុល្យនៅធនាគារកណ្តាលមានដូចខាងក្រោម ៖

	២០១៨	២០១៧
គណនីចរន្ត	សូន្យ	សូន្យ
ទុនបម្រុងកាតព្វកិច្ច	០,៧៧% - ១,០៥%	០,៣៨% - ០,៧៨%
ប្រាក់បញ្ញើមានកាលកំណត់	១,០០% - ៣,០០%	២,៣០% - ៣,២៥%
ប្រាក់តម្កល់ធានាលើដើមទុន	០,៤៦% - ០,៦២%	០,៣២% - ០,៣៦%
មូលបត្រអាចជួញដូរបាន	០,២៦% - ១,៦៣%	០,២៩% - ១,៦៣%

៧. សមតុល្យនៅធនាគារផ្សេងៗ

(ក) វិភាគតាមទីតាំង

	សម្ព័ន្ធធនាគារ				ធនាគារ			
	២០១៨	២០១៧	២០១៨	២០១៧	២០១៨	២០១៧	២០១៨	២០១៧
	ដុល្លារអាមេរិក	ដុល្លារអាមេរិក	ពាន់រៀល (កំណត់សម្គាល់ ៤)	ពាន់រៀល (កំណត់សម្គាល់ ៤)	ដុល្លារអាមេរិក	ដុល្លារអាមេរិក	ពាន់រៀល (កំណត់សម្គាល់ ៤)	ពាន់រៀល (កំណត់សម្គាល់ ៤)
សមតុល្យនៅធនាគារក្នុងស្រុក	១.១៨៣.៤៧៦	៦.១២៣.០១០	៤.៧៥៥.២០៦	២៤.៧១៨.៥៩១	៣០១.៤៩៩	៣.៣៦៤.៩២៧	១.២១១.៤២៣	១៣.៥៨៤.២១០
សមតុល្យនៅធនាគារបរទេស	២៥.៦៦៣.៣៣០	១១៤.១៣១.៩០៧	១០៣.១១៥.២៦០	៤៦០.៧៥០.៥០៩	២៤.២៨៤.០៣២	១១៨.៤៩៨.៥២២	៩៧.៥៧៣.២៤០	៤៧៨.៣៧៨.៥៣៤
	២៦.៨៤៦.៨០៦	១២០.២៥៤.៩១៧	១០៧.៨៧០.៤៦៦	៤៨៥.៤៦៩.១០០	២៤.៥៨៥.៥៣១	១២១.៨៦៣.៤៤៩	៩៨.៧៨៤.៦៦៣	៤៩១.៩៦២.៧៤៤
សំវិធានធនតាមច្បាប់ (កំណត់សម្គាល់ ៨(ក)(i))	(២៧៩.១១៤)	-	(១.១២១.៤៨០)	-	(២៤៥.៨៥៥)	-	(៩៨៧.៨៤៥)	-
	២៦.៥៦៧.៦៩២	១២០.២៥៤.៩១៧	១០៦.៧៤៨.៩៨៦	៤៨៥.៤៦៩.១០០	២៤.៣៣៩.៦៧៦	១២១.៨៦៣.៤៤៩	៩៧.៧៩៦.៨១៨	៤៩១.៩៦២.៧៤៤

(ខ) វិភាគតាមប្រភេទគណនី

	សម្ព័ន្ធធនាគារ				ធនាគារ			
	២០១៨	២០១៧	២០១៨	២០១៧	២០១៨	២០១៧	២០១៨	២០១៧
	ដុល្លារអាមេរិក	ដុល្លារអាមេរិក	ពាន់រៀល (កំណត់សម្គាល់ ៤)	ពាន់រៀល (កំណត់សម្គាល់ ៤)	ដុល្លារអាមេរិក	ដុល្លារអាមេរិក	ពាន់រៀល (កំណត់សម្គាល់ ៤)	ពាន់រៀល (កំណត់សម្គាល់ ៤)
សមតុល្យនៅធនាគារក្នុងស្រុក៖								
គណនីចរន្ត	៨៧២.២៣៥	៣.១២២.៩២២	៣.៥០៤.៦៤០	១២.៦០៧.២៣៦	៣០១.៤៩៩	៣៦៤.៩២៧	១.២១១.៤២៣	១.៤៧៣.២១០
គណនីសន្សំ	៣៣៦	៨៨	១.៣៥០	៣៥៥	-	-	-	-
គណនីប្រាក់បញ្ញើមានកាលកំណត់	៣១០.៩០៥	៣.០០០.០០០	១.២៤៩.២១៦	១២.១១១.០០០	-	៣.០០០.០០០	-	១២.១១១.០០០
សមតុល្យនៅធនាគារក្នុងស្រុកសរុប	១.១៨៣.៤៧៦	៦.១២៣.០១០	៤.៧៥៥.២០៦	២៤.៧១៨.៥៩១	៣០១.៤៩៩	៣.៣៦៤.៩២៧	១.២១១.៤២៣	១៣.៥៨៤.២១០
សមតុល្យនៅធនាគារបរទេស៖								
គណនីចរន្ត	២៥.៣៧៣.០៨០	៧៨.៥៣២.៩២៤	១០១.៩៤៩.០៣៥	៣១៧.០៣៧.៤១៥	២៣.៩៩៣.៧៨២	៧៧.៨៩៩.៥៣៩	៩៦.៤០៧.០១៥	៣១៤.៤៨០.៤៤០
គណនីសន្សំ	២៩០.២៥០	៥៩៨.៩៨៣	១.១៦៦.២២៥	២.៤១៨.០៩៤	២៩០.២៥០	៥៩៨.៩៨៣	១.១៦៦.២២៥	២.៤១៨.០៩៤
គណនីប្រាក់បញ្ញើមានកាលកំណត់	-	៣៥.០០០.០០០	-	១៤១.២៩៥.០០០	-	៤០.០០០.០០០	-	១៦១.៤៨០.០០០
សមតុល្យនៅធនាគារបរទេសសរុប	២៥.៦៦៣.៣៣០	១១៤.១៣១.៩០៧	១០៣.១១៥.២៦០	៤៦០.៧៥០.៥០៩	២៤.២៨៤.០៣២	១១៨.៤៩៨.៥២២	៩៧.៥៧៣.២៤០	៤៧៨.៣៧៨.៥៣៤
	២៦.៨៤៦.៨០៦	១២០.២៥៤.៩១៧	១០៧.៨៧០.៤៦៦	៤៨៥.៤៦៩.១០០	២៤.៥៨៥.៥៣១	១២១.៨៦៣.៤៤៩	៩៨.៧៨៤.៦៦៣	៤៩១.៩៦២.៧៤៤

រាល់គណនីប្រាក់បញ្ញើមានកាលកំណត់ទាំងអស់ មានរយៈពេលមួយឆ្នាំ ។

(គ) អត្រាការប្រាក់

	សម្ព័ន្ធធនាគារ		ធនាគារ	
	២០១៨	២០១៧	២០១៨	២០១៧
ធនាគារក្នុងស្រុក	0,00% - ៨,២៥%	0,00% - ៨,២៥%	0,00% - ៣,00%	0,00% - ៣,00%
ធនាគារក្រៅស្រុក	0,00% - ៤,២0%	0,00% - ៤,២0%	0,00% - ៤,២0%	0,00% - ៤,២0%

៨. ឥណទាន និងបុរេប្រទានអតិថិជន

	សម្ព័ន្ធធនាគារ				ធនាគារ			
	២០១៨	២០១៧	២០១៨	២០១៧	២០១៨	២០១៧	២០១៨	២០១៧
	ដុល្លារអាមេរិក	ដុល្លារអាមេរិក	ពាន់រៀល (កំណត់សម្គាល់ ៤)	ពាន់រៀល (កំណត់សម្គាល់ ៤)	ដុល្លារអាមេរិក	ដុល្លារអាមេរិក	ពាន់រៀល (កំណត់សម្គាល់ ៤)	ពាន់រៀល (កំណត់សម្គាល់ ៤)
ឥណទានពាណិជ្ជកម្ម	២.៩៥៥.៤១៦.៧៨០	២.៥៣៨.៥៨៧.១៧៣	១១.៨៧៤.៨៦៤.៦២២	១០.២៤៨.២៧៦.៤១៧	២.៨២១.៥៨៧.៨៤៣	២.៣៩៣.៤៨៥.១០៣	១១.៣៣៧.១៣៩.៩៥១	៩.៦៦២.៤៩៩.៣៦១
ឥណទានអចលនទ្រព្យ	២០៣.៥៦៥.៧៦៤	២០៥.៥៣៥.៣៦៦	៨១៧.៩២៧.២៤០	៨២៩.៧៤៦.២៧៣	២០៣.៥៦៥.៧៦៤	២០៥.៥៣៥.៣៦៦	៨១៧.៩២៧.២៤០	៨២៩.៧៤៦.២៧៣
ឥណទានកែលម្អគេហដ្ឋាន	១០០.៧៦០.៧០៧	៧០.៣៥៧.៦៥៦	៤០៤.៨៥៦.៥២១	២៨៤.០៣៣.៨៥៧	១០០.៣១៥.៦៤៨	៧០.៣៥៧.៦៥៦	៤០៣.០៦៨.២៧៤	២៨៤.០៣៣.៨៥៧
ឥណទានបុគ្គលិក	១៣២.៦៧៣.៧២២	១១០.៣៧២.៩៥៨	៥៣៣.០៨៣.០១៥	៤៤៥.៥៧៥.៦៣១	១២៨.៩២៩.៧៥៣	១០៦.៩៨១.០១៨	៥១៨.០៣៩.៧៤៨	៤៣១.៨៨២.៣៧០
ឥណទានបង្វិល	៦៣.២៩៥.៦៤៧	១០៥.៧៦៥.៨៧០	២៥៤.៣២១.៩១០	៤២៦.៩៧៦.៨១៧	៦៣.២៩៥.៦៤៧	១០៥.៧៦៥.៨៧០	២៥៤.៣២១.៩១០	៤២៦.៩៧៦.៨១៧
ឥណទានវិបារូបន៍	៦០.១៣៥.៩១៤	៤៦.៨៩៩.៧៩៤	២៤១.៦២៦.១០២	១៨៩.៣៣៤.៤៦៨	៦០.១៣៥.៩១៤	៤៦.៨៩៩.៧៩៤	២៤១.៦២៦.១០២	១៨៩.៣៣៤.៤៦៨
ឥណទានអ្នកប្រើប្រាស់	១០៣.៥០៥.០៤៣	៧៦.៩៦២.៦២២	៤១៥.៨៨៣.២៦៣	៣១០.៦៩៨.១០៥	១០៣.៥០៥.០៤៣	៧៦.៩៦២.៦២២	៤១៥.៨៨៣.២៦៣	៣១០.៦៩៨.១០៥
ឥណទានភាគីពាក់ព័ន្ធ (កំណត់សម្គាល់ ៣១(ខ.i))	៦.១៣៩.២៩៨	១៦.១៦៧.៥៨២	២៤.៦៦៧.៦៩៩	៦៥.២៦៨.៥២៩	៥.១៦៨.១៦៣	១៥.២៣២.២៣៦	២០.៧៦៥.៦៧៩	៦១.៤៩២.៥៣៧
ឥណទានយានយន្ត	២.០៦៦.៦០១	១.៣៣៨.៨៤១	៨.៣០៣.៦០៣	៥.៤០៤.៩០១	២.០៦៦.៦០១	១.៣៣៨.៨៤១	៨.៣០៣.៦០៣	៥.៤០៤.៩០១
	៣.៦២៧.៥៥៩.៤៧៦	៣.១៧១.៩៨៧.៨៦២	១៤.៥៧៥.៥៣៣.៩៧៥	១២.៨០៥.៣១៤.៩៩៨	៣.៤៨៨.៥៧០.៣៧៦	៣.០២២.៥៥៨.៥០៦	១៤.០១៧.០៧៥.៧៧០	១២.២០២.០៦៨.៦៨៩
សំវិធានធនឥណទានបាត់បង់								
សំវិធានធនជាក់លាក់	(៤៧.៧៣៤.៥៨២)	(២៩.៥៦៣.៤៩១)	(១៩១.៩៥៨.២៧០)	(១១៩.៣៤៧.៨១៣)	(៤៦.៦២៨.៤៧៧)	(២៩.១៦៤.៤៥៨)	(១៨៧.៣៥៣.២២១)	(១១៧.៧៣៦.៩១៧)
សំវិធានធនទូទៅ	(៣៥.៦០៥.៦៩៦)	(៣០.៨៧៣.៧៨៩)	(១៤៣.០៦៣.៦៨៧)	(១២៤.៦៣៧.៤៨៦)	(៣៤.២៤៤.២៧៩)	(២៩.៣៩៤.០០២)	(១៣៧.៥៩៣.៥១៣)	(១១៨.៦៦៣.៥៨៦)
	(៨៣.៣៤០.២៧៨)	(៦០.៤៣៧.២៨០)	(៣៣៥.០២១.៩៥៧)	(២៤៣.៩៨៥.២៩៩)	(៨០.៨៧២.៧៥៦)	(៥៨.៥៥៨.៤៦០)	(៣២៤.៩៤៦.៧៣៤)	(២៣៦.៤០០.៥០៣)
	៣.៥៤៤.២១៩.១៩៨	៣.១១១.៥៥០.៥៨២	១៤.២៤០.៥១២.០១៨	១២.៥៦១.៣២៩.៦៩៩	៣.៤០៧.៦៩៧.៦២០	២.៩៦៤.០០០.០៤៦	១៣.៦៩២.១២៩.០៣៦	១១.៩៦៥.៦៦៨.១៨៦
កម្រៃពីដំណើរការឥណទាននៅសល់	(៣០.៥៨៥.៣៨៣)	(២៦.៣៣៥.៩៣១)	(១២២.៨៩២.០៦៩)	(១០៦.៣១៨.១៥៣)	(២៩.០២៨.៤០៥)	(២៤.១២៦.២៩០)	(១១៦.៦៣៦.១៣០)	(៩៧.៣៩៧.៨៣៣)
	៣.៥១៣.៥៩៣.៨១៥	៣.០៨៥.២១៤.៦៥១	១៤.១១៧.៦១៩.៩៤៩	១២.៤៥៥.០១១.៥៤៦	៣.៣៧៨.៦៦៩.២១៥	២.៩៣៩.៨៧៣.៧៥៦	១៣.៥៧៥.៤៩២.៩០៦	១១.៨៦៨.២៧០.៣៥៣

(ក) សំវិធានធនឥណទានបាត់បង់

(i) សំវិធានធនឥណទានបាត់បង់ដែលបានទទួលស្គាល់លើរបាយការណ៍លទ្ធផល ៖

	សម្ព័ន្ធធនាគារ				ធនាគារ			
	២០១៨	២០១៧	២០១៨	២០១៧	២០១៨	២០១៧	២០១៨	២០១៧
	ដុល្លារអាមេរិក	ដុល្លារអាមេរិក	ពាន់រៀល (កំណត់សម្គាល់ ៤)	ពាន់រៀល (កំណត់សម្គាល់ ៤)	ដុល្លារអាមេរិក	ដុល្លារអាមេរិក	ពាន់រៀល (កំណត់សម្គាល់ ៤)	ពាន់រៀល (កំណត់សម្គាល់ ៤)
សំវិធានធនឥណទានបាត់បង់	៤០.៤៣១.៩៩៦	៣៤.២៥០.៣២៤	១៦២.៤៥៥.៧៦០	១៣៨.២៦៨.៥៥៨	៣៩.១១០.៩៣៨	៣៣.២១៥.៦៤៩	១៥៧.១៤៧.៧៤៩	១៣៤.០៩១.៥៧៥
សំវិធានធនតាមច្បាប់លើសមតុល្យនៅធនាគារផ្សេងៗ	២៧៩.១១៤	-	១.១២១.៤៨០	-	២៤៥.៨៥៥	-	៩៨៧.៨៤៥	-
	៤០.៧១១.១១០	៣៤.២៥០.៣២៤	១៦៣.៥៧៧.២៤០	១៣៨.២៦៨.៥៥៨	៣៩.៣៥៦.៧៩៣	៣៣.២១៥.៦៤៩	១៥៨.១៣៥.៥៩៤	១៣៤.០៩១.៥៧៥

(ii) បម្រែបម្រួលសំវិធានធនឥណទានបាត់បង់មានដូចខាងក្រោម ៖

	សម្ព័ន្ធធនាគារ				ធនាគារ			
	២០១៨	២០១៧	២០១៨	២០១៧	២០១៨	២០១៧	២០១៨	២០១៧
	ដុល្លារអាមេរិក	ដុល្លារអាមេរិក	ពាន់រៀល (កំណត់សម្គាល់ ៤)	ពាន់រៀល (កំណត់សម្គាល់ ៤)	ដុល្លារអាមេរិក	ដុល្លារអាមេរិក	ពាន់រៀល (កំណត់សម្គាល់ ៤)	ពាន់រៀល (កំណត់សម្គាល់ ៤)
សំវិធានធនដើមឆ្នាំ	៦០.៤៣៧.២៨០	៣៩.៥៤៣.០៣២	២៤៣.៩៨៥.២៩៩	១៥៩.៦៣៥.២២០	៥៨.៥៥៨.៤៦០	៣៧.៨៤៣.៩៥១	២៣៦.៤០០.៥០៣	១៥២.៧៧៦.០៣១
សំវិធានធនក្នុងឆ្នាំ								
សំវិធានធនជាក់លាក់	៣៥.៦៥៦.៥៧៤	៣២.០៨៤.៦៧៦	១៤៣.២៦៨.១១៤	១២៩.៥២៩.៨៣៧	៣៤.២៨០.០១៤	៣១.៣០៥.៦៣៨	១៣៧.៧៣៧.០៩៦	១២៦.៣៨០.៨៦១
សំវិធានធនទូទៅ	៤.៧៧៥.៤២២	២.១៦៥.៦៤៨	១៩.១៨៧.៦៤៦	៨.៧៤២.៧២១	៤.៨៣០.៩២៤	១.៩១០.០១១	១៩.៤១០.៦៥៣	៧.៧១០.៧១៤
	៤០.៤៣១.៩៩៦	៣៤.២៥០.៣២៤	១៦២.៤៥៥.៧៦០	១៣៨.២៧២.៥៥៨	៣៩.១១០.៩៣៨	៣៣.២១៥.៦៤៩	១៥៧.១៤៧.៧៤៩	១៣៤.០៩១.៥៧៥
សំវិធានធនបានជម្រះចេញពីបញ្ជីក្នុងឆ្នាំ	(១៧.៣៨១.៩៨៤)	(១៣.៣០២.០៤៦)	(៦៩.៨៤០.៤៦៦)	(៥៣.៧០០.៣៦០)	(១៦.៨០៨.០៥៥)	(១២.៥០៥.៩៣៨)	(៦៧.៥៣៤.៧៦៤)	(៥០.៤៨៦.៤៧២)
លម្អៀងពីការប្តូររូបិយប័ណ្ណ	(១០៧.១០០)	(៥៤.០៣០)	(៤៣០.៣២៨)	(២១៨.១១៩)	១១.៤១៣	៤.៧៩៨	៤៥.៨៥៧	១៩.៣៦៩
លម្អៀងពីការផ្តោះប្តូរ	-	-	(១.១៩៨.៣០៨)	-	-	-	(១.១១២.៦១១)	-
សំវិធានធនចុងឆ្នាំ	៨៣.៣៨០.២៧៨	៦០.៤៣៧.២៨០	៣៣៥.០២១.៩៥៧	២៤៣.៩៨៥.២៩៩	៨០.៨៧២.៧៥៦	៥៨.៥៥៨.៤៦០	៣២៤.៩៤៦.៧៣៤	២៣៦.៤០០.៥០៣

(ខ) វិភាគតាមចំណាត់ថ្នាក់

	សម្ព័ន្ធធនាគារ				ធនាគារ			
	២០១៨	២០១៧	២០១៨	២០១៧	២០១៨	២០១៧	២០១៨	២០១៧
	ដុល្លារអាមេរិក	ដុល្លារអាមេរិក	ពាន់រៀល (កំណត់សម្គាល់ ៤)	ពាន់រៀល (កំណត់សម្គាល់ ៤)	ដុល្លារអាមេរិក	ដុល្លារអាមេរិក	ពាន់រៀល (កំណត់សម្គាល់ ៤)	ពាន់រៀល (កំណត់សម្គាល់ ៤)
ឥណទានធម្មតា								
មានការធានា	៣.៥៣៧.១៦២.៤៥៦	៣.០៦២.១៩០.៥៤៥	១៤.២១២.៣១៨.៩០៩	១២.៣៦២.០៦៣.២២៨	៣.៤២៤.៤១៤.៦៥១	២.៩៣៦.៩០២.៨៤៨	១៣.៧៥៩.២៩៨.០៦៦	១១.៨៥៦.២៧៦.៧៩៧
មិនមានការធានា	២៣.៤០៧.១២៨	២៥.១៩៨.៣៦១	៩៤.០៥៩.៨៤០	១០១.៦៨៥.៤១៣	១៣.២១០	២.៤៩៧.៣៦៥	៥៣.០៧៨	១០.០៨១.៨៦៣
ឥណទានឃ្លាំមើល								
មានការធានា	៤.០៨០.៥៧៧	១៦.៦៦៣.៤៥៦	១៦.៣៩៥.៧៥៨	៦៧.២៧០.៣៧២	៣.៥១៦.០៤១	១៦.២៧៦.៣៩៣	១៤.១២៧.៤៥៣	៦៥.៧០៧.៧៩៩
មិនមានការធានា	៤៧.០៦៣	១១១.៦៩៤	១៨៩.០៩៩	៤៥០.៩០៩	៣២	២៥.២៧	១២៩	១០២.០១៥
ឥណទានក្រោមស្តង់ដារ								
មានការធានា	១០.២២៧.៤៣៦	៣៨.៥៩៣.៦៩១	៤១.០៩៣.៨៣៨	១៥៥.៨០២.៧៣១	៩.៤១០.៧៤៧	៣៨.២៣៤.៤៧៩	៣៧.៨១២.៣៨១	១៥៤.៣៥២.៩៥២
មិនមានការធានា	៤១.៣២៤	៤៨.៩១១	១៦៦.០៤០	១៩៧.៤៥៤	១៤៩	៤៨.៥៩៦	៥៩៩	១៩៦.១៩២
ឥណទានសង្ស័យ								
មានការធានា	១៣.៩៦២.៨៦៤	១៥.៦៥៥.៦៧១	៥៦.១០២.៧៨៨	៦៣.២០១.៩៤៤	១៣.១៤៩.២១៧	១៥.០៤៦.២១៨	៥២.៨៣៣.៥៥៤	៦០.៧៤១.៩៨២
មិនមានការធានា	៣០.០៤១	៦៣.៣០៧	១២០.៧០៥	២៥៥.៥៧	២៤៤	៦៣.៣០៧	៩៨០	២៥៥.៥៧០
ឥណទានបាត់បង់								
មានការធានា	៣៨.២៧១.៨៤៦	១៣.៣៤៦.១២៥	១៥៣.៧៧៦.២៧៧	៥៣.៨៧៨.៣០៧	៣៨.០៦៥.១៦៤	១៣.៣៣៨.១៩៣	១៥២.៩៤៥.៨២៩	៥៣.៨៤៦.០៨៣
មិនមានការធានា	៣២៨.៧០១	១២៦.១០១	១.៣២០.៧២១	៥០៩.០៧០	៩២១	១២៥.៩៨៧	៣.៧០១	៥០៨.២០៦
	៣.៦២៧.៥៥៩.៤៧៦	៣.១៧១.៩៨៧.៨៦២	១៤.៥៧៥.៥៣៣.៩៧៥	១២.៨០៥.៣១៤.៩៩៨	៣.៤៨៨.៩៧០.៣៧៦	៣.០២២.៥៥៨.៥០៦	១៤.០១៧.០៧៥.៧៧០	១២.២០២.០៦៨.៦៨៩

(គ) វិភាគតាមប្រភេទអាជីវកម្ម

	សម្ព័ន្ធធនាគារ				ធនាគារ			
	២០១៨	២០១៧	២០១៨	២០១៧	២០១៨	២០១៧	២០១៨	២០១៧
	ដុល្លារអាមេរិក	ដុល្លារអាមេរិក	ពាន់រៀល (កំណត់សម្គាល់ ៤)	ពាន់រៀល (កំណត់សម្គាល់ ៤)	ដុល្លារអាមេរិក	ដុល្លារអាមេរិក	ពាន់រៀល (កំណត់សម្គាល់ ៤)	ពាន់រៀល (កំណត់សម្គាល់ ៤)
ការលក់ដុំ និង លក់រាយ	១.៣១៩.២៣៤.៤១២	១.២៨១.៦៨៨.៤២០	៥.៣០០.៦៨៣.៨៦៧	៥.១៧៤.១៧៦.១៥២	១.៣០៧.៩៧៩.២០៤	១.២៧១.៧៥៥.១១៥	៥.២៥៥.៤៦០.៤៤២	៥.១៣៤.០៧៥.៣៩៩
សេវាកម្ម	៨៧៧.៤១៦.៥០៤	៦២៤.៩០០.៥៦០	៣.៥២៥.៤៥៩.៥១៣	២.៥២២.៧២៣.៥៦១	៨៤៨.៧៩៦.២២៨	៥៩៣.៩៣១.៩៨២	៣.៤១០.៤៦៣.២៤៤	២.៣៩៧.៧០៣.៤១១
កសិកម្ម	៦៤៦.៦៦២.៥៤៤	៥៩០.៧៩៥.៦៦០	២.៥៩៨.២៩០.១០២	២.៣៨៤.៦៧២.០៧៩	៦៣៧.៨១៤.៨៩៤	៥៧០.១០៩.១០៧	២.៥៦២.៧៤០.២៤៤	២.៣០១.៥៣០.៤៦៥
ឥណទានគេហដ្ឋាន	២០៤.៥១០.៧៨៧	២០៨.៧៨៧.៩៧០	៨២១.៧២៤.៣៨២	៨៤២.៨៧៧.០៣៥	២០៤.២១៥.២៣៦	២០៨.៥២៣.៨២៩	៨២០.៥៣៦.៨១៨	៨៤១.៨១០.៦៩៨
ផលិតកម្ម	១០៣.៦៨៨.៤៤២	១០០.៣៥៧.៦១៨	៤១៦.៦២០.១៦០	៤០៥.១៤៣.៧០៤	៩៦.៩៧១.៥៤២	៩៣.២០៦.៦៤៤	៣៨៩.៦៣១.៦៥៦	៣៧៦.២៧៥.២២២
គ្រឹះស្ថានហិរញ្ញវត្ថុ	៨.៩៣៦.៣២៧	១០.៤០០.០០០	៣៥.៩០៦.៦៦២	៤១.៩៨៤.៨០០	៨.៩៣៦.៣២៧	១០.៤០០.០០០	៣៥.៩០៦.៦៦២	៤១.៩៨៤.៨០០
ឥណទានផ្សេងៗ	៤៦៧.១១០.៤៦០	៣៦៥.០៥៧.៦៣៤	១.៨៧៦.៨៤៩.៨២៩	១.៤៧៣.៧៣៧.៦៦៧	៣៨៣.៨៥៦.៩៤៥	២៧៤.៦៣១.៨២៩	១.៥៤២.៣៣៣.២០៤	១.១០៨.៦៨៨.៦៩៤
	៣.៦២៧.៥៥៩.៤៧៦	៣.១៧១.៩៨៧.៨៦២	១៤.៥៧៥.៥៣៣.៩៧៥	១២.៨០៥.៣១៤.៩៩៨	៣.៤៨៨.៥៧០.៣៧៦	៣.០២២.៥៥៨.៥០៦	១៤.០១៧.០៧៥.៧៧០	១២.២០២.០៦៨.៦៨៩

(ឃ) វិភាគតាមហានិភ័យឥណទាន

	សម្ព័ន្ធធនាគារ				ធនាគារ			
	២០១៨	២០១៧	២០១៨	២០១៧	២០១៨	២០១៧	២០១៨	២០១៧
	ដុល្លារអាមេរិក	ដុល្លារអាមេរិក	ពាន់រៀល (កំណត់សម្គាល់ ៤)	ពាន់រៀល (កំណត់សម្គាល់ ៤)	ដុល្លារអាមេរិក	ដុល្លារអាមេរិក	ពាន់រៀល (កំណត់សម្គាល់ ៤)	ពាន់រៀល (កំណត់សម្គាល់ ៤)
ហានិភ័យតូច	៣.៦២៧.៥៥៩.៤៧៦	៣.១៧១.៩៨៧.៨៦២	១៤.៥៧៥.៥៣៣.៩៧៥	១២.៨០៥.៣១៤.៩៩៨	៣.៤៨៨.៥៧០.៣៧៦	៣.០២២.៥៥៨.៥០៦	១៤.០១៧.០៧៥.៧៧០	១២.២០២.០៦៨.៦៨៩

ហានិភ័យធំត្រូវបានកំណត់និយមន័យដោយធនាគារកណ្តាល ថាជាហានិភ័យឥណទានទូទៅចំពោះអ្នកទទួលផលជាឯកត្តជន ដែលមានចំនួនលើសពី ១០% នៃមូលនិធិផ្ទាល់សុទ្ធរបស់ធនាគារ ។ ហានិភ័យនេះគឺមានចំនួនខ្ពស់ជាងឥណទាន ឬកិច្ចសន្យាដែលនៅមិនទាន់ទូទាត់ និង ឥណទានឬកិច្ចសន្យាដែលបានអនុម័តរួច ។

(ង) វិភាគតាមកាលកំណត់ឥណទាន

	សម្ព័ន្ធធនាគារ				ធនាគារ			
	២០១៨	២០១៧	២០១៨	២០១៧	២០១៨	២០១៧	២០១៨	២០១៧
	ដុល្លារអាមេរិក	ដុល្លារអាមេរិក	ពាន់រៀល (កំណត់សម្គាល់ ៤)	ពាន់រៀល (កំណត់សម្គាល់ ៤)	ដុល្លារអាមេរិក	ដុល្លារអាមេរិក	ពាន់រៀល (កំណត់សម្គាល់ ៤)	ពាន់រៀល (កំណត់សម្គាល់ ៤)
មិនលើសពី១ឆ្នាំ	១.០៤៧.២៤៤.៧០៧	១.០០០.៧៨៦.៤៣៣	៤.២០៧.៨២៩.២៣៣	៤.០៤០.១៧៤.៨២៩	៩៧៩.០៩២.០៩៤	៩២៤.៥៨៧.១២៤	៣.៩៣៣.៩៩២.០៣៤	៣.៧៣២.៥៥៨.២២០
លើស១ឆ្នាំ និង តិចជាង៣ឆ្នាំ	១.៣២៤.៧៦៦.៤៥៤	១.១៦៩.៨១០.០៨៦	៥.៣២២.៩១១.៦១២	៤.៧២២.៥២៣.៣១៧	១.២៧១.៤៩៤.៩០៧	១.១១៣.៣៦០.០៨២	៥.១០៨.៨៦៦.៥៣៦	៤.៤៩៤.៦៣៤.៦៥១
លើស៣ឆ្នាំ និង តិចជាង៥ឆ្នាំ	៧៦៥.១៦៦.២៥៤	៥៩៦.៩១៦.១៥២	៣.០៧៤.៤៣៨.០០៩	២.៤០៩.៧៥០.៥០៦	៧៤៩.៩៤២.៤៦៤	៥៨១.៥៣៨.៦០៨	៣.០១១.៦៦១.៦២០	២.៣៤៧.៦៧១.៣៦០
លើសពី៥ឆ្នាំ	៤៩០.៣៨២.០៦១	៤០៤.៤៧៥.១៩១	១.៩៧០.៣៥៥.១២១	១.៦៣២.៨៦៦.៣៤៦	៤៨៨.៤៤០.៩១១	៤០៣.០៧២.៦៩២	១.៩៦២.៥៥៥.៥៨០	១.៦២៧.២០៤.៤៥៨
	៣.៦២៧.៥៥៩.៤៧៦	៣.១៧១.៩៨៧.៨៦២	១៤.៥៧៥.៥៣៣.៩៧៥	១២.៨០៥.៣១៤.៩៩៨	៣.៤៨៨.៩៧០.៣៧៦	៣.០២២.៥៥៨.៥០៦	១៤.០១៧.០៧៥.៧៧០	១២.២០២.០៦៨.៦៨៩

(ច) វិភាគតាមទំនាក់ទំនង

	សម្ព័ន្ធធនាគារ				ធនាគារ			
	២០១៨	២០១៧	២០១៨	២០១៧	២០១៨	២០១៧	២០១៨	២០១៧
	ដុល្លារអាមេរិក	ដុល្លារអាមេរិក	ពាន់រៀល (កំណត់សម្គាល់ ៤)	ពាន់រៀល (កំណត់សម្គាល់ ៤)	ដុល្លារអាមេរិក	ដុល្លារអាមេរិក	ពាន់រៀល (កំណត់សម្គាល់ ៤)	ពាន់រៀល (កំណត់សម្គាល់ ៤)
ភាគីពាក់ព័ន្ធរួមទាំង ឥណទានបុគ្គលិក	១៣៥.០៦៩.០៥១	១២៣.១៤៨.៦០០	៥៤២.៧០៧.៤៤៧	៤៩៧.១៥០.៨៩៨	១៣៤.០៩៧.៩១៦	១២២.២១៣.២៥៤	៥៣៨.៨០៥.៤២៦	៤៩៣.៣៧៤.៩០៦
ភាគីមិនពាក់ព័ន្ធ	៣.៤៩២.៤៩០.៤២៥	៣.០៤៨.៨៣៩.២៦២	១៤.០៣២.៨២៦.៥២៨	១២.៣០៨.១៦៤.១០០	៣.៣៥៤.៨៧២.៤៦០	២.៩០០.៣៤៥.២៥២	១៣.៤៧៨.២៧០.៣៤៤	១១.៧០៨.៦៩៣.៧៨៣
	៣.៦២៧.៥៥៩.៤៧៦	៣.១៧១.៩៨៧.៨៦២	១៤.៥៧៥.៥៣៣.៩៧៥	១២.៨០៥.៣១៤.៩៩៨	៣.៤៨៨.៩៧០.៣៧៦	៣.០២២.៥៥៨.៥០៦	១៤.០១៧.០៧៥.៧៧០	១២.២០២.០៦៨.៦៨៩

(ឆ) អត្រាការប្រាក់

	សម្ព័ន្ធធនាគារ		ធនាគារ	
	២០១៨	២០១៧	២០១៨	២០១៧
ឥណទានវិបារូបន៍	៦,០០% - ១៨,០០%	៧,០០% - ១៨,០០%	៦,០០% - ១៨,០០%	១០,០០% - ១៨,០០%
ឥណទានផ្សេងៗ	៥,៥០% - ៣០,០០%	៧,០០% - ៣០,០០%	៥,៥០% - ១៨,០០%	៧,៥០% - ១៨,០០%
ឥណទានគេហដ្ឋាន	៨,០០% - ១៨,០០%	៧,៧៦% - ១២,០០%	៨,០០% - ១៨,០០%	៧,៧៦% - ១១,០០%
ឥណទានបុគ្គលិក	៧,២៥% - ១៧,០០%	៧,៥០% - ១១,០០%	៧,២៥%	៧,៥០%

៩. ទ្រព្យសកម្មផ្សេងៗ

	សម្ព័ន្ធធនាគារ				ធនាគារ			
	២០១៨	២០១៧	២០១៨	២០១៧	២០១៨	២០១៧	២០១៨	២០១៧
	ដុល្លារអាមេរិក	ដុល្លារអាមេរិក	ពាន់រៀល (កំណត់សម្គាល់ ៤)	ពាន់រៀល (កំណត់សម្គាល់ ៤)	ដុល្លារអាមេរិក	ដុល្លារអាមេរិក	ពាន់រៀល (កំណត់សម្គាល់ ៤)	ពាន់រៀល (កំណត់សម្គាល់ ៤)
ការប្រាក់ត្រូវទទួល	២៤.៦១៧.០៤២	២៣.៦៤៨.០៦៩	៩៨.៩១១.២៧៥	៩៥.៤៦៧.២៥៥	២៣.៣៣៤.៨២៩	២២.៤៦៧.៨៦៧	៩៣.៧៥៩.៣៤៣	៩០.៧០២.៧៧៩
ចំណាយបង់មុន និង បុរេប្រទាន	២០.៣៣០.៧០១	១៩.៨៣៦.៦១១	៨១.៦៨៨.៧៥៧	៨០.០៨០.៣៩៩	១៨.១៧៥.៣៧៣	១៨.០៨៣.៤៤៤	៧៣.០២៨.៦៩៩	៧៣.០០២.៨៦៣
ទឹកប្រាក់ត្រូវទទួលពីវីសស្ទីនយូញៀន	១.៤០៩.៩០៦	៩៦៦.៩២៣	៥.៦៦៥.០០២	៣.៩០៣.៤៦៨	១.៤០៩.៩០៦	៩១៩.៨៧១	៥.៦៦៥.០០២	៣.៧១៣.៥១៩
ផ្សេងៗ	៤.៩៩៣.៧៥៣	៥.១១៨.១៧៦	២០.០៦៤.៩០១	២០.៦៦២.០៧៦	៤.៧០៣.៤៥៧	៤.៩៦៥.០០៨	១៨.៨៩៨.៤៩០	២០.០៤៣.៧៣៨
	៥១.៣៥១.៤០២	៤៩.៥៦៩.៧៧៩	២០៦.៣២៩.៩៣៥	២០០.១១៣.១៩៨	៤៧.៦២៣.៥៦៥	៤៦.៤៣៦.១៩០	១៩១.៣៥១.៤៨៤	១៨៧.៤៦២.៨៩៩
ទ្រព្យសកម្មរយៈពេលខ្លី	៥១.៣៥១.៤០២	៤៩.៥៦៩.៧៧៩	២០៦.៣២៩.៩៣៥	២០០.១១៣.១៩៨	៤៧.៦២៣.៥៦៥	៤៦.៤៣៦.១៩០	១៩១.៣៥១.៤៨៤	១៨៧.៤៦២.៨៩៩
ទ្រព្យសកម្មរយៈពេលវែង	-	-	-	-	-	-	-	-
	៥១.៣៥១.៤០២	៤៩.៥៦៩.៧៧៩	២០៦.៣២៩.៩៣៥	២០០.១១៣.១៩៨	៤៧.៦២៣.៥៦៥	៤៦.៤៣៦.១៩០	១៩១.៣៥១.៤៨៤	១៨៧.៤៦២.៨៩៩

១០. ប្រាក់បញ្ញើតម្កល់តាមច្បាប់

	សម្ព័ន្ធធនាគារ				ធនាគារ			
	២០១៨	២០១៧	២០១៨	២០១៧	២០១៨	២០១៧	២០១៨	២០១៧
	ដុល្លារអាមេរិក	ដុល្លារអាមេរិក	ពាន់រៀល (កំណត់សម្គាល់ ៤)	ពាន់រៀល (កំណត់សម្គាល់ ៤)	ដុល្លារអាមេរិក	ដុល្លារអាមេរិក	ពាន់រៀល (កំណត់សម្គាល់ ៤)	ពាន់រៀល (កំណត់សម្គាល់ ៤)
រយៈពេលវែង								
ប្រាក់បញ្ញើតម្កល់តាមច្បាប់	២៤៨.៨៨០	៣០៧.១៥៩	១.០០០.០០០	១.២៤០.០០០	-	-	-	-

(ក) អនុលោមតាមប្រកាសរបស់គណៈកម្មការមូលបត្រកម្ពុជា (ហៅកាត់ថា "គ.ម.ក") លេខ ០០៩ ស្តីពីការផ្តល់អាជ្ញាប័ណ្ណដល់ក្រុមហ៊ុនមូលបត្រ និង ក្រុមហ៊ុនតំណាងមូលបត្រ ក្រុមហ៊ុន អេស៊ីលីដា ស៊ីឃ្យូរីធី ភីអិលស៊ី ត្រូវបានតម្រូវឱ្យដាក់ប្រាក់តម្កល់ទៅក្នុងគណនីរបស់គណៈកម្មការមូលបត្រកម្ពុជាដែលរក្សាទុកនៅ ធនាគារជាតិ នៃ កម្ពុជា ចំនួន ១.០០០.០០០.០០០ រៀល (ប្រមាណជា ២៤៨.៨៨០ ដុល្លារអាមេរិក) ដើម្បីធ្វើប្រតិបត្តិការជាឈ្មួញមូលបត្រនៅក្នុងព្រះរាជាណាចក្រកម្ពុជា ។

(ខ) អនុលោមតាមប្រកាសលេខ ២៩៥ របស់ក្រសួងអប់រំ យុវជន និង កីឡា ស្តីពីការផ្តល់អាជ្ញាប័ណ្ណដល់គ្រឹះស្ថានអប់រំជាន់ខ្ពស់ឯកជន តម្រូវឱ្យ វិទ្យាស្ថាន ពាណិជ្ជសាស្ត្រ អេស៊ីលីដា ដាក់ប្រាក់តម្កល់ អប្បបរមានៅក្នុងគណនីរបស់អគ្គនាយកដ្ឋានរតនាគារជាតិ ដែលតម្កល់នៅធនាគារជាតិ នៃ កម្ពុជា គិតត្រឹមឆ្នាំ២០១៧ ក្នុងទឹកប្រាក់ចំនួន ២៤០.០០០.០០០ រៀល (ប្រមាណជា ៥៩.៧៣១ ដុល្លារអាមេរិក) (២០១៨ គ្មានសមតុល្យ) សម្រាប់ការធ្វើប្រតិបត្តិការគ្រឹះស្ថានអប់រំជាន់ខ្ពស់នៅក្នុងព្រះរាជាណាចក្រកម្ពុជា ។

១១. វិនិយោគក្នុងក្រុមហ៊ុនបុត្រសម្ព័ន្ធ

	ធនាគារ			
	២០១៨	២០១៧	២០១៨	២០១៧
	ដុល្លារអាមេរិក	ដុល្លារអាមេរិក	ពាន់រៀល (កំណត់សម្គាល់ ៤)	ពាន់រៀល (កំណត់សម្គាល់ ៤)
ធនាគារ អេស៊ីលីដា ឡាវ លីមីធីត	៤៩.៣៨៩.៥៦៦	៤៩.៣៨៩.៥៦៦	១៩៩.៣៨៥.៦៧៨	១៩៩.៣៨៥.៦៧៨
ក្រុមហ៊ុន អេស៊ីលីដា ស៊ីឃ្យូរីធី ភីអិលស៊ី	២.០១០.០០០	២.០១០.០០០	៨.១១៤.៣៧០	៨.១១៤.៣៧០
វិទ្យាស្ថាន ពាណិជ្ជសាស្ត្រ អេស៊ីលីដា	១៧.៨០៥.០០០	១៧.៨០៥.០០០	៧១.៨៧៨.៧៨៥	៧១.៨៧៨.៧៨៥
ស្ថាប័នមីក្រូហិរញ្ញវត្ថុ អេស៊ីលីដា មីយ៉ាន់ម៉ា	៥.៧៥២.៣៩៤	៥.៧៥២.៣៩៤	២៣.២២២.៤១៥	២៣.២២២.៤១៥
អេស៊ីលីដា ប្រូភើធី អិលធីឌី	៥.០០០	៥.០០០	២០.១៨៥	២០.១៨៥
វិនិយោគក្នុងក្រុមហ៊ុនបុត្រសម្ព័ន្ធសរុប - រយៈពេលវែង	៧៤.៩៦១.៩៦០	៧៤.៩៦១.៩៦០	៣០២.៦២១.៤៣៣	៣០២.៦២១.៤៣៣

(ក) ធនាគារ អេស៊ីលីដា ឡាវ លីមីធីត

ធនាគារ អេស៊ីលីដា ឡាវ លីមីធីត (ហៅកាត់ថា "អេស៊ីលីដា ឡាវ") ត្រូវបានបង្កើតឡើងនៅសាធារណរដ្ឋ ប្រជាធិបតេយ្យប្រជាមានិតឡាវ នៅថ្ងៃទី១៣ ខែធ្នូ ឆ្នាំ ២០០៧ ដោយបានទទួលអាជ្ញាប័ណ្ណជាលើកដំបូងពីធនាគារជាតិឡាវ ។ ធនាគារ អេស៊ីលីដា ភីអិលស៊ី មានភាគហ៊ុនក្នុង ធនាគារ អេស៊ីលីដា ឡាវ ចំនួន ៩៩,៩០% ។

សកម្មភាពចម្បងរបស់ធនាគារ អេស៊ីលីដា ឡាវ រួមមានការធ្វើប្រតិបត្តិការលើរាល់សកម្មភាពអាជីវកម្មធនាគារ និង ការផ្តល់នូវសេវាហិរញ្ញវត្ថុពាក់ព័ន្ធផ្សេងៗទៀត នៅសាធារណរដ្ឋប្រជាធិបតេយ្យប្រជាមានិតឡាវ ។

(ខ) ក្រុមហ៊ុន អេស៊ីលីដា ស៊ីឃ្យូរីធី ភីអិលស៊ី

នៅថ្ងៃទី០១ ខែមីនា ឆ្នាំ២០១០ ក្រុមហ៊ុន អេស៊ីលីដា ស៊ីឃ្យូរីធី ភីអិលស៊ី (ហៅកាត់ថា "អេស៊ីលីដា ស៊ីឃ្យូរីធី") ត្រូវបានបង្កើតឡើងនៅព្រះរាជាណាចក្រកម្ពុជា និង បានចុះបញ្ជីជាមួយក្រសួងពាណិជ្ជកម្ម ក្រោមវិញ្ញាបនបត្រ ចុះបញ្ជី លេខ Co.០៤៤៨ KH/២០១០ ។ នៅថ្ងៃទី២០ ខែតុលា ឆ្នាំ២០១០ គណៈកម្មការមូលបត្រកម្ពុជា (ហៅកាត់ថា "គ.ម.ក") បានផ្តល់អាជ្ញាប័ណ្ណដល់ អេស៊ីលីដា ស៊ីឃ្យូរីធី ជាឈ្មួញជើងសាមូលបត្រ ។ ដើមទុនចុះបញ្ជីរបស់ អេស៊ីលីដា ស៊ីឃ្យូរីធី មានចំនួន ២.០១០.០០០ ដុល្លារអាមេរិក ដោយបែងចែកជា ២.០១០.០០០ ភាគហ៊ុន និងមានតម្លៃចារិក ១ ដុល្លារអាមេរិក ក្នុងមួយភាគហ៊ុន ។ ធនាគារ អេស៊ីលីដា ភីអិលស៊ី កាន់កាប់ភាគហ៊ុនរបស់ អេស៊ីលីដា ស៊ីឃ្យូរីធី ទាំងស្រុង ។

សកម្មភាពចម្បងរបស់ អេស៊ីលីដា ស៊ីឃ្យូរីធី គឺការផ្តល់សេវាជាឈ្មួញជើងសារមូលបត្រ និងសេវាផ្សេងៗទៀត ដែលអនុម័តដោយគណៈកម្មការមូលបត្រកម្ពុជា ។

(គ) វិទ្យាស្ថាន ពាណិជ្ជសាស្ត្រ អេស៊ីលីដា

វិទ្យាស្ថាន ពាណិជ្ជសាស្ត្រ អេស៊ីលីដា (អតីត ក្រុមហ៊ុន អេស៊ីលីដា ត្រេននីង សេនធ័រ) ត្រូវបានបង្កើតឡើងនៅក្នុងព្រះរាជាណាចក្រកម្ពុជា ក្រោមអាជ្ញាប័ណ្ណចុះបញ្ជីរបស់ក្រសួងពាណិជ្ជកម្មលេខ Co. ១៣៣២KH/២០១១ នៅថ្ងៃទី០៨ ខែមិថុនា ឆ្នាំ២០១១ ។ ដើមទុនចុះបញ្ជីរបស់ វិទ្យាស្ថាន ពាណិជ្ជសាស្ត្រ អេស៊ីលីដា មានចំនួន ១៧.៨០៥.០០០ ដុល្លារអាមេរិក ដោយបែងចែកជា ១៧.៨០៥.០០០ ភាគហ៊ុន និងមានតម្លៃចារិក ១ ដុល្លារអាមេរិក ក្នុងមួយភាគហ៊ុន ។ ធនាគារ អេស៊ីលីដា ភីអិលស៊ី កាន់កាប់ភាគហ៊ុនរបស់វិទ្យាស្ថាន ពាណិជ្ជសាស្ត្រ អេស៊ីលីដា ទាំងស្រុង ។ ក្នុងការិយបរិច្ឆេទ វិទ្យាស្ថាន ពាណិជ្ជសាស្ត្រ អេស៊ីលីដា បានបង្កើនដើមទុនចុះបញ្ជី ចំនួន ២.០០០.០០០ ដុល្លាអាមេរិក ដល់ ១៩.៨០៥.០០០ ដុល្លារអាមេរិក ។ លក្ខន្តិកៈថ្មីត្រូវបានអនុម័តដោយក្រសួងពាណិជ្ជកម្ម នាថ្ងៃទី១៤ ខែធ្នូ ឆ្នាំ២០១៨ ។

វិទ្យាស្ថាន ពាណិជ្ជសាស្ត្រ អេស៊ីលីដា ត្រូវបានទទួលស្គាល់ជាគ្រឹះស្ថានឧត្តមសិក្សាឯកជន ក្រោមអនុក្រឹត លេខ ១៣ អនក្រ.បក ចុះថ្ងៃទី២៥ ខែមករា ឆ្នាំ២០១៦ ពីរាជរដ្ឋាភិបាលកម្ពុជា ។ វិទ្យាស្ថាន ពាណិជ្ជសាស្ត្រ អេស៊ីលីដា ផ្តល់ការបណ្តុះបណ្តាលកម្រិតបរិញ្ញាបត្ររង កម្រិតបរិញ្ញាបត្រ និង បរិញ្ញាបត្រជាន់ខ្ពស់ លើដេប៉ាតឺម៉ង់គ្រប់គ្រងពាណិជ្ជកម្ម មុខជំនាញហិរញ្ញវត្ថុ និងធនាគារ ។

ទៅអនាគតវិទ្យាស្ថានពាណិជ្ជសាស្ត្រ អេស៊ីលីដា អាចបើកសាខា មហាវិទ្យាល័យថ្មី ដេប៉ាតឺម៉ង់ថ្មី ឯកទេស កម្រិតថ្មី ឬថ្នាក់ថ្មី ប្រភេទបណ្តុះបណ្តាលថ្មី សុំប្តូរឈ្មោះថ្មី ឬ ទីតាំងថ្មី ដោយរៀបចំសំណុំបែបបទសុំការអនុញ្ញាតពី ក្រសួងអប់រំ យុវជន និង កីឡា ។

(ឃ) ស្ថាប័នមីក្រូហិរញ្ញវត្ថុ អេស៊ីលីដា មីយ៉ាន់ម៉ា

ស្ថាប័នមីក្រូហិរញ្ញវត្ថុ អេស៊ីលីដា មីយ៉ាន់ម៉ា (ហៅកាត់ថា "អេស៊ីលីដា MFI") បានចុះបញ្ជីនៅក្នុងប្រទេស មីយ៉ាន់ម៉ា ក្រោមច្បាប់ស្តីពីវិនិយោគបរទេសនៃប្រទេស មីយ៉ាន់ម៉ា ចុះថ្ងៃទី០៦ ខែកញ្ញា ឆ្នាំ២០១២ ដើម្បីបំពេញសេវាផ្សេងៗតាមលិខិតចុះបញ្ជី លេខ ៩៦ FC/២០១២-២០១៣ ។

អនុលោមតាមលិខិតអនុញ្ញាតពាណិជ្ជកម្មលេខ ១០៩/២០១២ ចុះថ្ងៃទី០៦ ខែកញ្ញា ឆ្នាំ២០១២ ចេញដោយក្រសួងផែនការជាតិ និង ការអភិវឌ្ឍសេដ្ឋកិច្ច ដែលមានសុពលភាពចាប់ពីថ្ងៃទី០៦ ខែកញ្ញា ឆ្នាំ២០១២ ដល់ថ្ងៃទី០៥ ខែកញ្ញា ឆ្នាំ ២០១៥ ។ លិខិតអនុញ្ញាតនេះត្រូវបានបន្តជាថ្មីនៅថ្ងៃទី០៧ ខែឧសភា ឆ្នាំ២០១៥ ដោយមានសុពលភាព ចាប់ពីថ្ងៃទី០៦ ខែកញ្ញា ឆ្នាំ២០១៥ រហូតដល់ថ្ងៃទី០៥ ខែកញ្ញា ឆ្នាំ២០២០ ។ អេស៊ីលីដា MFI ត្រូវបានអនុញ្ញាតឱ្យធ្វើប្រតិបត្តិការ ជាស្ថាប័នមីក្រូហិរញ្ញវត្ថុទទួលប្រាក់បញ្ញើក្នុងប្រទេសមីយ៉ាន់ម៉ា ដោយផ្តល់នូវសេវាផ្នែកមីក្រូហិរញ្ញវត្ថុមួយចំនួនជូនទីផ្សារប្រជាជន ដែលមានប្រាក់ចំណូលទាប និងធ្វើសកម្មភាពផ្សេងៗទៀត ដែលត្រូវបានអនុញ្ញាតដោយអាជ្ញាធរត្រួតពិនិត្យផ្នែកមីក្រូហិរញ្ញវត្ថុ នៅក្នុងតំបន់ចំនួន ៤៥ ក្នុងទីក្រុង Yangon និងនៅក្នុងតំបន់ ចំនួន ២៨ ក្នុងទីក្រុង Bago ។

ដោយមានការសម្រេចដោយក្រុមប្រឹក្សាភិបាលរបស់អេស៊ីលីដា MFI នៅថ្ងៃទី២៥ ខែមេសា ឆ្នាំ២០១៨ ធនាគារ អេស៊ីលីដា បានទិញភាគហ៊ុនធម្មតាចំនួន ៣.៦០០.០០០ (៤៥%) ពី KfW, COFIBRED S.A និង IFC ក្នុងតម្លៃ ៦.១៩៣.៣២១ ដុល្លារអាមេរិក ។ ការផ្ទេរភាគហ៊ុន ការតែងតាំងតំណាងភាគទុននិក និងការផ្លាស់ប្តូរសមាជិកក្រុមប្រឹក្សាភិបាលត្រូវបានអនុម័តដោយលេខាធិការនៃ គណៈកម្មាការគ្រប់គ្រងមីក្រូហិរញ្ញវត្ថុ សាធារណៈរដ្ឋសហភាព មីយ៉ាន់ម៉ា ។ តាមការអនុម័តដោយក្រុមប្រឹក្សាភិបាលរបស់គ្រឹះស្ថានមីក្រូហិរញ្ញវត្ថុ អេស៊ីលីដា មីយ៉ាន់ម៉ា នៅថ្ងៃទី២៥ ខែមេសា ឆ្នាំ២០១៨ លើការផ្ទេរភាគហ៊ុនតែងតាំងតំណាងម្ចាស់ភាគហ៊ុន និង ការផ្លាស់ប្តូរសមាជិកក្រុមប្រឹក្សាភិបាល ត្រូវបានទទួលស្គាល់នៅថ្ងៃទី២៧ ខែកញ្ញា ឆ្នាំ២០១៨ ដោយលេខាធិការមីក្រូហិរញ្ញវត្ថុ គ្រប់គ្រងហានិភ័យសាធារណរដ្ឋនៃសហភាពមីយ៉ាន់ម៉ា ។

អេស៊ីលីដា MFI បានចាប់ផ្តើមប្រតិបត្តិការរបស់ខ្លួននៅថ្ងៃទី១៨ ខែកុម្ភៈ ឆ្នាំ២០១៣ ។ ធនាគារ អេស៊ីលីដា ភីអិលស៊ី កាន់កាប់ភាគហ៊ុនរបស់ អេស៊ីលីដា MFI ចំនួន ៩៩,៩៩% (ឆ្នាំ ២០១៧ ៖ ៥៥%) ។

នាថ្ងៃទី១៩ ខែមករា ឆ្នាំ២០១៩ ធនាគារជាតិនៃកម្ពុជាបានអនុម័តអោយធនាគារអេស៊ីលីដា ធ្វើការវិនិយោគបន្ថែមលើ ធនាគារ អេស៊ីលីដា MFI ចំនួន ៨.០០០.០០០ ដុល្លាអាមេរិក ។ ដំណើរការនេះនឹងបញ្ចប់ នៅពេលដែលធនាគារ អេស៊ីលីដា MFI បានទទួលការអនុម័តពីអជ្ញាធរមានសមត្ថកិច្ច ។

(ង) ក្រុមហ៊ុន អេស៊ីលីដា ប្រូភើធី អិលធីឌី

ក្រុមហ៊ុន អេស៊ីលីដា ប្រូភើធី អិលធីឌី (ហៅកាត់ថា "អេស៊ីលីដា ប្រូភើធី") ត្រូវបានបង្កើតឡើងនៅក្នុងព្រះរាជាណាចក្រកម្ពុជា ក្រោមអាជ្ញាប័ណ្ណចុះបញ្ជីរបស់ក្រសួងពាណិជ្ជកម្មលេខ Co.០៦៥១KH/២០១៥ នៅថ្ងៃទី១៦ ខែកុម្ភៈ ឆ្នាំ២០១៥ ដោយមានដើមទុន ចុះបញ្ជីចំនួន ២០ លានរៀល (ប្រហាក់ប្រហែលនឹង ៥.០០០ ដុល្លារអាមេរិក) តាមរយៈការចេញផ្សាយភាគហ៊ុនចំនួន ៥.០០០ ភាគហ៊ុន និងមានតម្លៃចារិក ៤.០០០ រៀល ក្នុងមួយភាគហ៊ុន ។ ធនាគារ អេស៊ីលីដា ភីអិលស៊ី កាន់កាប់ភាគហ៊ុនរបស់ អេស៊ីលីដា ប្រូភើធី ទាំងស្រុង ។ នៅក្នុងឆ្នាំ ក្រុមហ៊ុន អេស៊ីលីដា ប្រូភើធី អិលធីឌី បានបង្កើនដើមទុនពី ១៥.០០០ ដុល្លារអាមេរិក ទៅ ២០.០០០ ដុល្លារអាមេរិក ។ លក្ខន្តិកៈក្រុមហ៊ុន ត្រូវបានទទួលស្គាល់ដោយក្រសួងពាណិជ្ជកម្មនៅថ្ងៃទី០៤ ខែឧសភា ឆ្នាំ២០១៨ ។

សកម្មភាពអាជីវកម្មចម្បងរបស់ អេស៊ីលីដា ប្រូភើធី គឺការទិញ លក់ ជួលចលនទ្រព្យ និងអចលនទ្រព្យ ការទិញ លក់ និងផ្គត់ផ្គង់សម្ភារផ្គត់ផ្គង់ការិយាល័យ និងអាជីវកម្មផ្សេងៗទៀតដែលបានអនុញ្ញាតដោយច្បាប់ ក្នុងគោលដៅដើម្បីពង្រីកដំណើរការរបស់ អេស៊ីលីដា ប្រូភើធី ឱ្យបានកាន់តែប្រសើរឡើង ព្រមទាំងសកម្មភាពអាជីវកម្មផ្សេងៗ ទៀតដែលស្របតាមគោលដៅតាមការវិនិច្ឆ័យរបស់ក្រុមប្រឹក្សាភិបាល ។

(ច) ធនាគារ អេស៊ីលីដា ភីអិលស៊ី (ការិយាល័យតំណាង)

នៅថ្ងៃទី០៧ ខែមេសា ឆ្នាំ២០១៧ ធនាគារ អេស៊ីលីដា ភីអិលស៊ី បានទទួលវិញ្ញាបនបត្រចុះបញ្ជីជាការិយាល័យតំណាង ធនាគារបរទេស លេខ FB/R.O-១/(០៤) ២០១៦ ពីធនាគារកណ្តាលមីយ៉ាន់ម៉ា និង បានទទួលវិញ្ញាបនបត្រចុះបញ្ជីពាណិជ្ជកម្មជាការិយាល័យតំណាង លេខ ៥៨FC/២០១៦-២០១៧ (YGN) ពីក្រសួងផែនការ និង ហិរញ្ញវត្ថុ ប្រទេសមីយ៉ាន់ម៉ា នៅថ្ងៃទី០៦ ខែឧសភា ឆ្នាំ២០១៦ វិញ្ញាបនបត្រនេះមាន សុពលភាពរហូតដល់ថ្ងៃទី០៥ ខែឧសភា ឆ្នាំ២០២១ ។ ការិយាល័យតំណាងត្រូវបានអនុញ្ញាតឱ្យធ្វើសកម្មភាពដូចខាងក្រោម ៖

ក. ធ្វើទីផ្សារផ្សព្វផ្សាយ ចរចា និង រៀបចំឯកសារសម្រាប់គោលដៅអាជីវកម្មជូនអតិថិជនរបស់ធនាគារ អេស៊ីលីដា ភីអិលស៊ី

ខ. ណែនាំអតិថិជនរបស់ធនាគារ អេស៊ីលីដា ភីអិលស៊ី អំពីធនាគារផ្សេងៗដែលកំពុងធ្វើប្រតិបត្តិការអាជីវកម្ម នៅក្នុងប្រទេស មីយ៉ាន់ម៉ា ហើយត្រួតពិនិត្យ និង គ្រប់គ្រងប្រាក់កម្ចីដែលផ្តល់ដោយធនាគារ អេស៊ីលីដា ភីអិលស៊ី ។

១២. ទ្រព្យសម្បត្តិ និងបរិក្ខារ

	សម្ព័ន្ធធនាគារ								
	ដីធ្លី	ការកែលម្អដីធ្លី	អគារ និងការកែលម្អ	ការកែលម្អលើទ្រព្យជួល	បរិក្ខារការិយាល័យ	បរិក្ខារកុំព្យូទ័រ	យានយន្ត	ទ្រព្យសកម្មកំពុងសាងសង់	សរុប
រយៈពេលវែង	ដុល្លារអាមេរិក	ដុល្លារអាមេរិក	ដុល្លារអាមេរិក	ដុល្លារអាមេរិក	ដុល្លារអាមេរិក	ដុល្លារអាមេរិក	ដុល្លារអាមេរិក	ដុល្លារអាមេរិក	ដុល្លារអាមេរិក
ថ្លៃដើម									
គិតត្រឹមថ្ងៃទី០១ ខែមករា ឆ្នាំ២០១៧	១៤.៥៤២.២៨០	១.២៦៥.៤៦០	៦៧.៥៤០.៧១៥	៤.៨៥៩.៣១៩	៤៧.៤៨៦.៩៦១	៤៨.៦១៦.៨៩៣	១៦.៤៨៤.១៧៨	៩.៩០៩.០៥៩	២១០.៧០៤.៨៦៥
ការទិញបន្ថែម	-	៩៨.៤៦៧	៦.៤៦៣.៩២៦	៤៤៩.៥២៤	៥.៦៨៩.៩០៨	៧.២៤៤.៤១៦	១.១៧១.៣២៩	៨.៦៩៤.៩៩៨	២៩.៨១២.៥៦៨
ការលក់ចេញ/ការជម្រុះចេញពីបញ្ជី	-	-	(៥០៥.៤៨២)	(៥២៣.៧៥៩)	(៧៦៨.៤៨៥)	(៨៣៦.២៣៥)	(១២២.១៤៧)	-	(២.៧៥៦.១០៨)
ការធ្វើចំណាត់ថ្នាក់ឡើងវិញ	-	-	៣.៣០២.១៩៦	-	៩៣០.៣៤៣	២.០១៧.៧៧៧	-	(៦.២៥០.៣១៦)	-
លម្អៀងពីការប្តូររូបិយប័ណ្ណ	-	-	-	(១០.១៥៨)	(២២.៤៣៣)	(៥២.៨០១)	(២០.៣៦៣)	-	(១០៥.៧៥៥)
និយ័តកម្ម	-	-	-	-	-	-	-	(៨៣៨.០១២)	(៨៣៨.០១២)
គិតត្រឹមថ្ងៃទី៣១ ខែធ្នូ ឆ្នាំ២០១៧	១៤.៥៤២.២៨០	១.៣៦៣.៩២៧	៧៦.៨០១.៣៥៥	៤.៧៧៤.៩២៦	៥៣.៣១៦.២៩៤	៥៦.៩៩០.០៥០	១៧.៥១២.៩៩៧	១១.៥១៥.៧២៩	២៣៦.៨១៧.៥៥៨
ដក ៖ រំលស់បង្គរ									
គិតត្រឹមថ្ងៃទី០១ ខែមករា ឆ្នាំ២០១៧	-	២៦.៩៣៤	៥.៤២២.៧៦២	៣.៨៩៧.៩៧៦	២៦.៣៥២.៥៤៧	៣៥.៧១៨.៩៣៣	១៣.២៩៤.៨៥២	-	៨៤.៧១៤.០០៤
រំលស់ក្នុងឆ្នាំ	-	៦៦.២៩៨	៣.៦០៤.៨៨៨	៦៥៣.២៩៣	៧.៤៧៦.២៩០	៧.៧៣៨.៨៣១	១.៧២៥.៦២៦	-	២១.២៦៥.២២៦
ការលក់ចេញ	-	-	(១៩៦.៤៧៤)	(៤៧៣.៥៤៧)	(៧៤៧.៩៦០)	(៨៣០.៣៥១)	(១២២.១៤៧)	-	(២.៣៧០.៤៧៩)
លម្អៀងពីការប្តូររូបិយប័ណ្ណ	-	(១៤)	(៤.៧២៥)	(៤.៦១៤)	(២៨.៤៧០)	(៥៥.៩៥៣)	(១៩.៩៨៥)	-	(១១៣.៧៦១)
និយ័តកម្ម	-	-	-	(៥.៧១៩)	-	-	-	-	(៥.៧១៩)
គិតត្រឹមថ្ងៃទី៣១ ខែធ្នូ ឆ្នាំ២០១៧	-	៩៣.២១៨	៨.៨២៦.៤៥១	៤.០៦៧.៣៨៩	៣៣.០៥២.៤០៧	៤២.៥៧១.៤៦០	១៤.៨៧៨.៣៤៦	-	១០៣.៤៨៩.២៧១
តម្លៃចុះបញ្ជីសុទ្ធគិតត្រឹមថ្ងៃទី៣១ ខែធ្នូ ឆ្នាំ២០១៧	១៤.៥៤២.២៨០	១.២៧០.៧០៩	៦៧.៩៧៤.៩០៤	៧០៧.៥៣៧	២០.២៦៣.៨៨៧	១៤.៤១៨.៥៩០	២.៦៣៤.៦៥១	១១.៥១៥.៧២៩	១៣៣.៣២៨.២៨៧
សមមូលនឹងពាន់រៀល (កំណត់សម្គាល់ ៤)	៥៨.៧០៧.១៨៤	៥.១២៩.៨៥២	២៧៤.៤១៤.៦៨៧	២.៨៥៦.៣២៧	៨១.៨០៥.៣១២	៥៨.២០៧.៨៤៨	១០.៦៣៦.០៨៦	៤៦.៤៨៨.៩៩៩	៥៣៨.២៤៦.២៩៥

	សម្ភារៈនិងបរិក្ខារ								
	ដីធ្លី	ការកែលម្អដីធ្លី	អគារ និងការកែលម្អ	ការកែលម្អ លើទ្រព្យជួល	បរិក្ខារ ការិយាល័យ	បរិក្ខារកុំព្យូទ័រ	យានយន្ត	ទ្រព្យសកម្ម កំពុងសាងសង់	សរុប
រយៈពេលវែង	ដុល្លារអាមេរិក	ដុល្លារអាមេរិក	ដុល្លារអាមេរិក	ដុល្លារអាមេរិក	ដុល្លារអាមេរិក	ដុល្លារអាមេរិក	ដុល្លារអាមេរិក	ដុល្លារអាមេរិក	ដុល្លារអាមេរិក
ថ្លៃដើម									
គិតត្រឹមថ្ងៃទី០១ ខែមករា ឆ្នាំ២០១៨	១៤.៥៤២.២៨០	១.៣៦៣.៩២៧	៧៦.៨០១.៣៥៥	៤.៧៧៤.៩២៦	៥៣.៣១៦.២៩៤	៥៦.៩៩០.០៥០	១៧.៥១២.៩៩៧	១១.៥១៥.៧២៩	២៣៦.៨១៧.៥៥៨
ការទិញបន្ថែម	-	២៦.៥២៤	១.៩០៣.០០៦	៣៣២.៩៥១	៤.០៥៤.៨២៤	៦.៧៨៣.២០៦	១.៤៨៨.៣៣៦	១២.៣៦៦.៥៥០	២៦.៩៥៥.៣៩៧
ការលក់ចេញ/ការជម្រះចេញពីបញ្ជី	-	-	-	(៣០៣.១៣០)	(៥៨៦.៦៨១)	(៧៦០.០៩០)	(៦៩៨.៩៧៧)	-	(២.៣៤៨.៨៧៨)
ការធ្វើចំណាត់ថ្នាក់ឡើងវិញ	-	២៩៥.៤៨៣	២០.០៥៩.៣៨២	៦.១១៣	៥២៦.៧៦៧	១.៧៨៥.៤៥២	៣.៨០០	(២២.៦៧៦.៩៩៧)	-
លម្អៀងពីការប្តូររូបិយប័ណ្ណ	-	-	-	(៤២.០៨៣)	(៧១.៧៤៤)	(១៩៤.៥៣៩)	(៥១.៩០០)	-	(៣៥០.២៦៦)
និយ័តកម្ម	-	-	-	-	-	១.៤៩៦	-	(៤២៩.២៥៩)	(៤២៧.៧៦៣)
គិតត្រឹមថ្ងៃទី៣១ ខែធ្នូ ឆ្នាំ២០១៨	១៤.៥៤២.២៨០	១.៦៨៥.៩៣៤	៩៨.៧៦៣.៧៤៣	៤.៧៦៨.៧៧៧	៥៧.២៣៩.៤៦០	៦៤.៦១៥.៥៧៥	១៨.២៥៤.២៥៦	៧៧៦.០២៣	២៦០.៦៤៦.០៤៨
ដក ៖ រំលស់បង្គរ									
គិតត្រឹមថ្ងៃទី០១ ខែមករា ឆ្នាំ២០១៨	-	៩៣.២១៨	៨.៨២៦.៤៥១	៤.០៦៧.៣៨៩	៣៣.០៥២.៤០៧	៤២.៥៧១.៤៦០	១៤.៨៣៨.៣៤៦	-	១០៣.៤៤៩.២៧១
រំលស់ក្នុងឆ្នាំ	-	១១៣.៥៨៦	៤.០៧៨.៩៤៦	៤៧២.២៦៤	៧.១៤៩.៤៧៧	៨.៧៥០.៣៥៣	១.៣៧០.២២២	-	២១.៩៣៤.៨៤៨
ការលក់ចេញ	-	-	-	(២៨៤.១២៤)	(៥៦៧.៧៨០)	(៧៥៦.២៤៤)	(៦៧៥.២៩០)	-	(២.២៨៣.៤៣៨)
លម្អៀងពីការប្តូររូបិយប័ណ្ណ	-	(៦៧)	(៦.២៤០)	(១១៣.៥៦០)	(១០.៦៥៥)	(១៥១.០២៨)	(៧៥.២៣៣)	-	(៣៥៦.៧៨៣)
និយ័តកម្ម	-	-	-	-	-	៥៣	-	-	៥៣
គិតត្រឹមថ្ងៃទី៣១ ខែធ្នូ ឆ្នាំ២០១៨	-	២០៦.៧៣៧	១២.៨៩៩.១៥៧	៤.១៤១.៩៦៩	៣៩.៦២៣.៤៤៩	៥០.៤១៤.៥៩៤	១៥.៤៥៨.០៤៥	-	១២២.៧៤៣.៩៥១
តម្លៃចុះបញ្ជីសុទ្ធគិតត្រឹមថ្ងៃទី៣១ ខែធ្នូ ឆ្នាំ២០១៨	១៤.៥៤២.២៨០	១.៤៧៩.១៩៧	៨៥.៨៦៤.៥៨៦	៦២៦.៨០៨	១៧.៦១៦.០១១	១៤.២០០.៩៨១	២.៧៩៦.២១១	៧៧៦.០២៣	១៣៧.៨៦២.០៩៧
សមមូលនឹងពាន់រៀល (កំណត់សម្គាល់ ៤)	៥៨.៤៣០.៨៨១	៥.៩៤៣.៤១៤	៣៤៥.០០៣.៩០៧	២.៥១៨.៥១៥	៧០.៧៨១.១៣១	៥៧.០៥៩.៩៤២	១១.០៧៤.៤៥៦	៣.១១៨.០៦០	៥៥៣.៩២៩.៩០៦

	ធនាគារ								
	ដីធ្លី	ការកែលម្អដីធ្លី	អគារ និងការកែលម្អ	ការកែលម្អលើទ្រព្យជួល	បរិក្ខារការិយាល័យ	បរិក្ខារកុំព្យូទ័រ	យានយន្ត	ទ្រព្យសកម្មកំពុងសាងសង់	សរុប
រយៈពេលវែង	ដុល្លារអាមេរិក	ដុល្លារអាមេរិក	ដុល្លារអាមេរិក	ដុល្លារអាមេរិក	ដុល្លារអាមេរិក	ដុល្លារអាមេរិក	ដុល្លារអាមេរិក	ដុល្លារអាមេរិក	ដុល្លារអាមេរិក
ថ្លៃដើម									
គិតត្រឹមថ្ងៃទី០១ ខែមករា ឆ្នាំ២០១៧	២.៣២៨.៣៤៤	១៨៤.២៥៩	៦៧.៥៤០.៧១៥	៣.៨៤៨.៤៥៦	៤៥.៣៧៦.៨៨៣	៤៤.០៩៤.១១៩	១៤.៧៣១.៣៧២	៧.៣៦២.៧០៦	១៨៥.៤៦៦.៨៥៤
ការទិញបន្ថែម	-	៩៨.៤៦៧	៦.៤៦៣.៩២៦	៣៣១.៤៥៤	៥.៥១៤.៧៦២	៥.៥០៧.០៤១	១.១០៨.៤៤០	២.០៥៨.៧៦៥	២១.០៨២.៨៥៥
ការលក់ចេញ/ការជម្រះចេញពីបញ្ជី	-	-	(៥០៥.៤៨២)	(៥០៦.៦៣៦)	(៦៦៨.៣៩៧)	(៨២៥.៧៧៩)	(១២០.៨១២)	-	(២.៦២៧.១០៦)
ការធ្វើចំណាត់ថ្នាក់ឡើងវិញ	-	-	៣.៣០២.១៩៦	-	៩៣០.៣៤៣	២.០១៧.៧៧៧	-	(៦.២៥០.៣១៦)	-
និយ័តកម្ម	-	-	-	-	-	-	-	(៨៣៨.០១២)	(៨៣៨.០១២)
គិតត្រឹមថ្ងៃទី៣១ ខែធ្នូ ឆ្នាំ២០១៧	២.៣២៨.៣៤៤	២៨២.៧២៦	៧៦.៨០១.៣៥៥	៣.៦៧៣.២៧៤	៥១.១៥៣.៥៩១	៥០.៧៩៣.១៥៨	១៥.៧១៩.០០០	២.៣៣៣.១៤៣	២០៣.០៨៤.៥៩១
ដកៈ រំលស់បង្គរ									
គិតត្រឹមថ្ងៃទី០១ ខែមករា ឆ្នាំ២០១៧	-	១២.១៣៣	៥.៤២២.៧៦២	៣.០៥៦.០៤០	២៤.៦២៥.៧៦៧	៣១.៩៧១.៨៤៧	១១.៨៤៣.៨១៦	-	៧៦.៩៣២.៣៦៥
រំលស់ក្នុងឆ្នាំ	-	១២.២៧៥	៣.៦០៤.៨៨៨	៥៣៨.២៨៣	៧.២៣៧.៧៩៥	៧.២៣៦.៣៦៩	១.៥២៥.១៧៣	-	២០.១៥៤.៧៨៣
ការលក់ចេញ	-	-	(១៩៦.៤៧៤)	(៤៦០.៥៩៣)	(៦៥០.៦៩៣)	(៨២០.១១០)	(១២០.៨១២)	-	(២.២៤៨.៦៨២)
លម្អៀងពីការប្តូររូបិយប័ណ្ណ	-	(១៤)	(៤.៧២៥)	៥.០០៨	(៨.៨៣០)	(៩.៣៦៣)	(១.៨២០)	-	(១៩.៧៤៤)
និយ័តកម្ម	-	-	-	(៥.៧១៩)	-	-	-	-	(៥.៧១៩)
គិតត្រឹមថ្ងៃទី៣១ ខែធ្នូ ឆ្នាំ២០១៧	-	២៤.៣៩៤	៨.៨២៦.៤៥១	៣.១៣៣.០១៩	៣១.២០៤.០៣៩	៣៨.៣៧៨.៧៤៣	១៣.២៤៦.៣៥៧	-	៩៤.៨១៣.០០៣
តម្លៃចុះបញ្ជីសុទ្ធគិតត្រឹមថ្ងៃទី៣១ ខែធ្នូ ឆ្នាំ ២០១៧	២.៣២៨.៣៤៤	២៥៨.៣៣២	៦៧.៩៧៤.៩០៤	៥៤០.២៥៥	១៩.៩៤៩.៥៥២	១២.៤១៤.៤១៥	២.៤៧២.៦៤៣	២.៣៣៣.១៤៣	១០៨.២៧១.៥៨៨
សមមូលនឹងពាន់រៀល (កំណត់សម្គាល់ ៤)	៩.៣៩៩.៥២៥	១.០៤២.៨៦៦	២៧៤.៤១៤.៦៨៧	២.១៨១.០០៩	៨០.៥៣៦.៣៤១	៥០.១១៦.៩៩៣	៩.៩៨២.០៦១	៩.៤១៨.៨៩៩	៤៣៧.០៩២.៤០១

	ធនាគារ								
	ដីធ្លី	ការកែលម្អដីធ្លី	អគារ និងការកែលម្អ	ការកែលម្អលើទ្រព្យជួល	បរិក្ខារការិយាល័យ	បរិក្ខារកុំព្យូទ័រ	យានយន្ត	ទ្រព្យសកម្មកំពុងសាងសង់	សរុប
រយៈពេលវែង	ដុល្លារអាមេរិក	ដុល្លារអាមេរិក	ដុល្លារអាមេរិក	ដុល្លារអាមេរិក	ដុល្លារអាមេរិក	ដុល្លារអាមេរិក	ដុល្លារអាមេរិក	ដុល្លារអាមេរិក	ដុល្លារអាមេរិក
ថ្លៃដើម									
គិតត្រឹមថ្ងៃទី០១ ខែមករា ឆ្នាំ២០១៨	២.៣២៨.៣៤៤	២៨២.៧២៦	៧៦.៨០១.៣៥៥	៣.៦៧៣.២៧៤	៥១.១៥៣.៥៩១	៥០.៧៩៣.១៥៨	១៥.៧១៩.០០០	២.៣៣៣.១៤៣	២០៣.០៨៤.៥៩១
ការទិញបន្ថែម	-	-	៤២.៩៣២	២២៣.១៩៦	៣.៨៣៤.០០០	៥.៨៧៣.៧១៣	១.៤៦៦.០១១	៥១៧.៦៤៨	១១.៩៥៧.៥០០
ការលក់ចេញ/ការជម្រះចេញពីបញ្ជី	-	-	-	(៧៧.៥៨១)	(៤៦៤.៩៥៥)	(៧៣៦.៨៩៨)	(៤០៥.៦២៧)	-	(១.៦៨៥.០៦១)
ការធ្វើចំណាត់ថ្នាក់ឡើងវិញ	-	-	១៤.៣២១	៦.១១៣	៩០.២០២	១.៧៣៦.៦០៨	៣.៨០០	(១.៨៥១.០៤៤)	-
និយ័តកម្ម	-	-	-	-	-	១.៤៩៦	-	(៤២៩.២៥៩)	(៤២៧.៧៦៣)
គិតត្រឹមថ្ងៃទី៣១ ខែធ្នូ ឆ្នាំ២០១៨	២.៣២៨.៣៤៤	២៨២.៧២៦	៧៦.៨៥៨.៦០៨	៣.៨២៥.០០២	៥៤.៦១២.៨៣៨	៥៧.៦៦៨.០៧៧	១៦.៧៨៣.១៨៤	៥៧០.៤៨៨	២១២.៩២៩.២៦៧
ដកៈ រំលស់បង្គរ									
គិតត្រឹមថ្ងៃទី០១ ខែ មករា ឆ្នាំ២០១៨	-	២៤.៣៩៤	៨.៨២៦.៤៥១	៣.១៣៣.០១៩	៣១.២០៤.០៣៩	៣៨.៣៧៨.៧៤៣	១៣.២៤៦.៣៥៧	-	៩៤.៨១៣.០០៣
រំលស់ក្នុងឆ្នាំ	-	៤២.០៦៦	៣.៩៥៥.០០៧	៣៣៣.០៧០	៧.០៤៧.៧៨៦	៨.១៣៧.២៨០	១.២៧០.៨២៣	-	២០.៧៨៦.០៣២
ការលក់ចេញ	-	-	-	(៧៧.៣៩១)	(៤៥៨.០៨៣)	(៧៣៦.៥១៣)	(៤០៥.៦២៧)	-	(១.៦៧៧.៦១៤)
លម្អៀងពីការប្តូររូបិយប័ណ្ណ	-	(៦៧)	(៦.២៤០)	(៥១១)	(១១.១៧៩)	(១២.២៥៧)	(២.០៧៥)	-	(៣២.៣២៩)
និយ័តកម្ម	-	-	-	-	-	៥៣	-	-	៥៣
គិតត្រឹមថ្ងៃទី៣១ ខែធ្នូ ឆ្នាំ២០១៨	-	៦៦.៣៩៣	១២.៧៧៥.២១៨	៣.៣៨៨.១៨៧	៣៧.៧៨២.៥៦៣	៤៥.៧៦៧.៣០៦	១៤.១០៩.៤៧៨	-	១១៣.៨៨៩.១៤៥
តម្លៃចុះបញ្ជីសុទ្ធគិតត្រឹមថ្ងៃទី៣១ ខែធ្នូ ឆ្នាំ២០១៨	២.៣២៨.៣៤៤	២១៦.៣៣៣	៦៤.០៨៣.៣៩០	៤៣៦.៨១៥	១៦.៨៣០.២៧៥	១១.៩០០.៧៧១	២.៦៧៣.៧០៦	៥៧០.៤៨៨	៩៩.០៤០.១២២
សមមូលនឹងពាន់រៀល (កំណត់សម្គាល់ ៤)	៩.៣៥៥.២៨៦	៨៦៩.២២៦	២៥៧.៤៨៧.០៦១	១.៧៥៥.១២៣	៦៧.៦២៤.០៤៥	៤៧.៨១៧.២៩៧	១០.៧៤២.៩៥១	២.២៩២.២២១	៣៩៧.៩៤៣.២១០

ធនាគារ គឺជាភ្នាក់ងារទូទាត់សាច់ប្រាក់របស់ គ.ម.ក ដែលផ្តល់សេវាផាត់ទាត់ និង ទូទាត់ការផ្តោះប្តូររវាងភាគីនានា ចំពោះប្រតិបត្តិការទិញ ឬលក់មូលបត្រ ។ ចំពោះការទូទាត់សាច់ប្រាក់របស់ គ.ម.ក ធនាគារបានចំណាយរំលស់អស់ចំនួន ១៣៣ ដុល្លារអាមេរិក ។

១៣. ទ្រព្យសកម្មអរូបី

	សម្ព័ន្ធធនាគារ			ធនាគារ		
	កម្មវិធីកុំព្យូទ័រ	ការងារកំពុងដំណើរការ	សរុប	កម្មវិធីកុំព្យូទ័រ	ការងារកំពុងដំណើរការ	សរុប
រយៈពេលវែង	ដុល្លារអាមេរិក	ដុល្លារអាមេរិក	ដុល្លារអាមេរិក	ដុល្លារអាមេរិក	ដុល្លារអាមេរិក	ដុល្លារអាមេរិក
ថ្លៃដើម						
គិតត្រឹមថ្ងៃទី០១ ខែមករា ឆ្នាំ២០១៧	២៩.៤៦០.៧៣៨	៩៣៨.៨៣១	៣០.៣៩៩.៥៦៩	២៦.៨៦០.៨៧៩	៩៣៨.៨៣១	២៧.៧៩៩.៧១០
ការទិញបន្ថែម	២.៧១៤.៨៩៩	៨៧៦.៨៥៣	៣.៥៩១.៧៥២	២.៦៩៧.១៣៦	៨៧៦.៨៥៣	៣.៥៧៣.៩៨៩
ការលក់ចេញ	(១.១៨៩.៧៧៤)	-	(១.១៨៩.៧៧៤)	(១.១៨៩.៧៧៤)	-	(១.១៨៩.៧៧៤)
ការផ្ទេរ	២៧៣.៩៦៧	(២៧៣.៩៦៧)	-	២៧៣.៩៦៧	(២៧៣.៩៦៧)	-
លម្អៀងពីការប្តូររូបិយប័ណ្ណ	(៣២.៣៤៩)	-	(៣២.៣៤៩)	-	-	-
និយ័តកម្ម	(៦.៤០១)	(២២.៧៩១)	(២៩.១៩២)	(៦.៤០១)	(២២.៧៩១)	(២៩.១៩២)
គិតត្រឹមថ្ងៃទី៣១ ខែធ្នូ ឆ្នាំ២០១៧	៣១.២២១.០៨០	១.៥១៨.៩២៦	៣២.៧៤០.០០៦	២៨.៦៣៥.៨០៧	១.៥១៨.៩២៦	៣០.១៥៤.៧៣៣
ដក ៖ រំលស់បង្គរ						
គិតត្រឹមថ្ងៃទី០១ ខែមករា ឆ្នាំ២០១៧	១៨.៥៥៧.៧៤៤	-	១៨.៥៥៧.៧៤៤	១៦.៨៤៧.៦៩២	-	១៦.៨៤៧.៦៩២
រំលស់ក្នុងឆ្នាំ	៤.០៥១.០៨៤	-	៤.០៥១.០៨៤	៣.៧៥៥.៤៧៨	-	៣.៧៥៥.៤៧៨
ការលក់ចេញ	(១.១៨១.២៤២)	-	(១.១៨១.២៤២)	(១.១៨១.២៤២)	-	(១.១៨១.២៤២)
លម្អៀងពីការប្តូររូបិយប័ណ្ណ	(២៦.៦៤២)	-	(២៦.៦៤២)	(៣.៤០៧)	-	(៣.៤០៧)
និយ័តកម្ម	(១.២៨៣)	-	(១.២៨៣)	(១.២៨៣)	-	(១.២៨៣)
គិតត្រឹមថ្ងៃទី៣១ ខែធ្នូ ឆ្នាំ២០១៧	២១.៣៩៩.៦៦១	-	២១.៣៩៩.៦៦១	១៩.៤១៧.២៣៨	-	១៩.៤១៧.២៣៨
តម្លៃចុះបញ្ជីសុទ្ធគិតត្រឹមថ្ងៃទី៣១ ខែធ្នូ ឆ្នាំ២០១៧	៩.៨២១.៤១៩	១.៥១៨.៩២៦	១១.៣៤០.៣៤៥	៩.២១៨.៥៦៩	១.៥១៨.៩២៦	១០.៧៣៧.៤៩៥
សមមូលនឹងពាន់រៀល (កំណត់សម្គាល់ ៤)	៣៩.៦៤៩.០៦៨	៦.១៣១.៩០៥	៤៥.៧៨០.៩៧៣	៣៧.២១៥.៣៦៣	៦.១៣១.៩០៥	៤៣.៣៤៧.២៦៧
ថ្លៃដើម						
គិតត្រឹមថ្ងៃទី០១ ខែមករា ឆ្នាំ២០១៨	៣១.២២១.០៨០	១.៥១៨.៩២៦	៣២.៧៤០.០០៦	២៨.៦៣៥.៨០៧	១.៥១៨.៩២៦	៣០.១៥៤.៧៣៣
ការទិញបន្ថែម	២.២៦៣.២៦៣	១.០៦៦.២៦៣	៣.៣២៩.៥២៦	១.៣៧៦.៧៧១	៩៨៦.២៣៨	២.៣៦៣.០០៩
ការលក់ចេញ	(២.០១២.៥២៤)	-	(២.០១២.៥២៤)	(២.០១១.៣២៥)	-	(២.០១១.៣២៥)
ការផ្ទេរ	១.១៩៩.៣៥៥	(១.១៩៩.៣៥៥)	-	១.១៩៩.៣៥៥	(១.១៩៩.៣៥៥)	-
លម្អៀងពីការប្តូររូបិយប័ណ្ណ	(៧៤.៤២៤)	-	(៧៤.៤២៤)	-	-	-
និយ័តកម្ម	-	១៣៣.០២៣	១៣៣.០២៣	-	១៣៣.០២៣	១៣៣.០២៣
គិតត្រឹមថ្ងៃទី៣១ ខែធ្នូ ឆ្នាំ២០១៨	៣២.៥៩៦.៧៥០	១.៥១៨.៨៥៧	៣៤.១១៥.៦០៧	២៩.២០០.៦០៨	១.៤៣៨.៨៣២	៣០.៦៣៩.៤៤០
ដក ៖ រំលស់បង្គរ						
គិតត្រឹមថ្ងៃទី០១ ខែមករា ឆ្នាំ២០១៨	២១.៣៩៩.៦៦១	-	២១.៣៩៩.៦៦១	១៩.៤១៧.២៣៨	-	១៩.៤១៧.២៣៨
រំលស់ក្នុងឆ្នាំ	៣.៥៥០.០៥៥	-	៣.៥៥០.០៥៥	៣.២០៣.៩៧៧	-	៣.២០៣.៩៧៧
ការលក់ចេញ	(១.៩៦៣.៣៧៣)	-	(១.៩៦៣.៣៧៣)	(១.៩៦៣.១២២)	-	(១.៩៦៣.១២២)
លម្អៀងពីការប្តូររូបិយប័ណ្ណ	(៦៨.៦២៣)	-	(៦៨.៦២៣)	(៥.១៨៩)	-	(៥.១៨៩)
និយ័តកម្ម	-	-	-	-	-	-
គិតត្រឹមថ្ងៃទី៣១ ខែធ្នូ ឆ្នាំ២០១៨	២២.៩១៧.៧២០	-	២២.៩១៧.៧២០	២០.៦៥២.៩០៤	-	២០.៦៥២.៩០៤
តម្លៃចុះបញ្ជីសុទ្ធគិតត្រឹមថ្ងៃទី៣១ ខែធ្នូ ឆ្នាំ២០១៨	៩.៦៧៩.០៣០	១.៥១៨.៨៥៧	១១.១៩៧.៨៨៧	៨.៥៤៧.៧០៤	១.៤៣៨.៨៣២	៩.៩៨៦.៥៣៦
សមមូលនឹងពាន់រៀល (កំណត់សម្គាល់ ៤)	៣៨.៨៩០.៣៤៣	៦.១០២.៧៦៧	៤៤.៩៩៣.១១០	៣៤.៣៤៤.៦៧៥	៥.៧៨១.២២៧	៤០.១២៥.៩០២

១៤. ពន្ធពន្យារទ្រព្យសកម្ម

	សម្ព័ន្ធធនាគារ				ធនាគារ			
	២០១៨	២០១៧	២០១៨	២០១៧	២០១៨	២០១៧	២០១៨	២០១៧
	ដុល្លារអាមេរិក	ដុល្លារអាមេរិក	ពាន់រៀល (កំណត់សម្គាល់ ៤)	ពាន់រៀល (កំណត់សម្គាល់ ៤)	ដុល្លារអាមេរិក	ដុល្លារអាមេរិក	ពាន់រៀល (កំណត់សម្គាល់ ៤)	ពាន់រៀល (កំណត់សម្គាល់ ៤)
ពន្ធពន្យារទ្រព្យសកម្ម	២០.៩៦៦.៥៤៦	២៥.៣៣៤.៥៩៨	៨៤.២៤៣.៥៨២	១០២.២៧៥.៧៧២	២០.៧៦៩.៧២៨	២៥.១៧៧.៤៩០	៨៣.៤៥២.៧៦៨	១០១.៦៤១.៥២៧
បំណុលពន្ធពន្យារ	៩៧៣.៣៧១	(១៣.៥៧៤)	៣.៩១១.០០៥	(៥៤.៧៩៨)	១.១៨២.៦៣៥	(២១.១២៧)	៤.៧៥១.៨២៧	(៨៥.២៩០)
ពន្ធពន្យារទ្រព្យសកម្មសុទ្ធ - រយៈពេលវែង	២១.៩៣៩.៩១៧	២៥.៣២១.០២៤	៨៨.១៥៤.៥៨៧	១០២.២២០.៩៧៤	២១.៩៥២.៣៦៣	២៥.១៥៦.៣៦៣	៨៨.២០៤.៥៩៥	១០១.៥៥៦.២៣៧

បម្រែបម្រួលពន្ធពន្យារទ្រព្យសកម្មក្នុងអំឡុងឆ្នាំ មានដូចខាងក្រោម ៖

	សម្ព័ន្ធធនាគារ				ធនាគារ			
	២០១៨	២០១៧	២០១៨	២០១៧	២០១៨	២០១៧	២០១៨	២០១៧
	ដុល្លារអាមេរិក	ដុល្លារអាមេរិក	ពាន់រៀល (កំណត់សម្គាល់ ៤)	ពាន់រៀល (កំណត់សម្គាល់ ៤)	ដុល្លារអាមេរិក	ដុល្លារអាមេរិក	ពាន់រៀល (កំណត់សម្គាល់ ៤)	ពាន់រៀល (កំណត់សម្គាល់ ៤)
ដើមឆ្នាំ	២៥.៣២១.០២៤	២០.១៣៣.៤៥៩	១០២.២២០.៩៧៤	៨១.២៧៨.៧៧៤	២៥.១៥៦.៣៦៣	១៩.៩៨៤.៥២៩	១០១.៥៥៦.២៣៧	៨០.៦៧៧.៥៤៤
(ដកចេញ)/កត់ត្រាជាបន្ទុកក្នុងរបាយការណ៍លទ្ធផល	(៣.៣៨១.១០៧)	៥.១៨៧.៥៦៥	(១៣.៥៨៥.២៨៨)	២០.៩៤២.២០០	(៣.២០៤.០០០)	៥.១៧១.៨៣៤	(១២.៨៧៣.៦៧២)	២០.៨៧៨.៦៩៣
លម្អៀងពីការផ្តោះប្តូរ	-	-	(៤៨១.០៩៩)	-	-	-	(៤៧៧.៩៧០)	-
ចុងឆ្នាំ	២១.៩៣៩.៩១៧	២៥.៣២១.០២៤	៨៨.១៥៤.៥៨៧	១០២.២២០.៩៧៤	២១.៩៥២.៣៦៣	២៥.១៥៦.៣៦៣	៨៨.២០៤.៥៩៥	១០១.៥៥៦.២៣៧

ពន្ធពន្យារទ្រព្យសកម្ម

សម្ព័ន្ធធនាគារ

	កម្រៃពីដំណើរការឥណទាននៅសល់	សំវិធានធនឥណទានបាត់បង់	សំវិធានធនផ្សេងៗ	ប្រាក់រង្វាន់បុគ្គលិក	ខាតពីការប្តូររូបិយប័ណ្ណមិនទាន់បានទទួលស្គាល់	ប្រាក់ចំណូលមិនទាន់ទទួលបាន	សរុប
	ដុល្លារអាមេរិក	ដុល្លារអាមេរិក	ដុល្លារអាមេរិក	ដុល្លារអាមេរិក	ដុល្លារអាមេរិក	ដុល្លារអាមេរិក	ដុល្លារអាមេរិក
គិតត្រឹមថ្ងៃទី០១ ខែមករា ឆ្នាំ២០១៧	៣.៩២៧.៨៣៥	៥.៥២៨.០៤៨	៩.៧៤១.៤០០	៩៩៦.៦៥៩	៤៦២.៧៥៣	៤១.៤០៦	២០.៦៩៨.១០១
(ដកចេញ)/កត់ត្រាជាបន្ទុកក្នុងរបាយការណ៍លទ្ធផល	៨៩៩.៤៤៩	៧៨៩.១៧៩	២.៧០១.១៥៩	២០៥.៨៣៨	៣៥.៧២៣	៥.១៤៩	៤.៦៣៦.៤៩៧
គិតត្រឹមថ្ងៃទី៣១ ខែធ្នូ ឆ្នាំ២០១៧	៤.៨២៧.២៨៤	៦.៣១៧.២២៧	១២.៤៤២.៥៥៩	១.២០២.៤៩៧	៤៩៨.៤៧៦	៤៦.៥៥៥	២៥.៣៣៤.៥៩៨
សមមូលនឹងពាន់រៀល	១៩.៤៨៧.៧៤៦	២៥.៥០២.៦៤៥	៥០.២៣០.៦១១	៤.៨៥៤.៤៨០	២.០១២.៣៤៧	១៨៧.៩៤៣	១០២.២៧៥.៧៧២
គិតត្រឹមថ្ងៃទី០១ ខែមករា ឆ្នាំ២០១៨	៤.៨២៧.២៨៤	៦.៣១៧.២២៧	១២.៤៤២.៥៥៩	១.២០២.៤៩៧	៤៩៨.៤៧៦	៤៦.៥៥៥	២៥.៣៣៤.៥៩៨
កត់ត្រាជាបន្ទុកក្នុងរបាយការណ៍លទ្ធផល	៩៧៩.៤០៣	៩០៥.៦១៩	(៥.៥៨៩.០៧៦)	(៧៦៩.៤១៣)	៩៥.៨៨៣	៩.៥៣២	(៤.៣៦៨.០៥២)
គិតត្រឹមថ្ងៃទី៣១ ខែធ្នូ ឆ្នាំ២០១៨	៥.៨០៦.៦៨៧	៧.២២២.៨៤៦	៦.៨៥៣.៤៨៣	៤៣៣.០៨៤	៥៩៤.៣៥៩	៥៦.០៨៧	២០.៩៦៦.៥៤៦
សមមូលនឹងពាន់រៀល (កំណត់សម្គាល់ ៤)	២៣.៣៣១.២៦៨	២៩.០២១.៣៩៥	២៧.៥៣៧.២៩៥	១.៧៤០.១៣២	២.៣៨៨.១៣៤	២២៥.៣៥៨	៨៤.២៤៣.៥៨២

ធនាគារ

	កម្រៃពីដំណើរការឥណទាននៅសល់	សំវិធានធនឥណទានបាត់បង់	សំវិធានធនផ្សេងៗ	ប្រាក់រង្វាន់បុគ្គលិក	ខាតពីការប្តូររូបិយប័ណ្ណមិនទាន់បានទទួលស្គាល	សរុប
	ដុល្លារអាមេរិក	ដុល្លារអាមេរិក	ដុល្លារអាមេរិក	ដុល្លារអាមេរិក	ដុល្លារអាមេរិក	ដុល្លារអាមេរិក
គិតត្រឹមថ្ងៃទី០១ ខែមករា ឆ្នាំ២០១៧	៣.៩២៧.៨៣៥	៥.៥២៨.០៤៨	៩.៦៤២.៩៤៨	៩៨៦.៣៩០	៤៦២.៧៥៣	២០.៥៤៧.៩៧៤
(ដកចេញ)/កត់ត្រាជាបន្ទុកក្នុងរបាយការណ៍លទ្ធផល	៨៩៩.៤៤៩	៧៨៩.១៧៩	២.៧០០.៤៩៩	២០៥.៣២៩	៣៥.០៦០	៤.៦២៩.៥១៦
គិតត្រឹមថ្ងៃទី៣១ ខែធ្នូ ឆ្នាំ២០១៧	៤.៨២៧.២៨៤	៦.៣១៧.២២៧	១២.៣៤៣.៤៤៧	១.១៩១.៧១៩	៤៩៧.៨១៣	២៥.១៧៧.៤៩០
សមមូលនឹងពាន់រៀល	១៩.៤៨៧.៧៤៦	២៥.៥០២.៦៤៥	៤៩.៨៣០.៤៩៦	៤.៨១០.៩៧០	២.០០៩.៦៧០	១០១.៦៤១.៥២៧
គិតត្រឹមថ្ងៃទី០១ ខែមករា ឆ្នាំ២០១៨	៤.៨២៧.២៨៤	៦.៣១៧.២២៧	១២.៣៤៣.៤៤៧	១.១៩១.៧១៩	៤៩៧.៨១៣	២៥.១៧៧.៤៩០
កត់ត្រាជាបន្ទុកក្នុងរបាយការណ៍លទ្ធផល	៩៧៩.៤០៣	៩០៥.៦១៩	(៥.៦៣០.១៤៩)	(៧៥៨.៦៣៥)	៩៦.០០០	(៤.៤០៧.៧៦២)
គិតត្រឹមថ្ងៃទី៣១ ខែធ្នូ ឆ្នាំ២០១៨	៥.៨០៦.៦៨៧	៧.២២២.៨៤៦	៦.៧១៣.២៩៨	៤៣៣.០៨៤	៥៩៣.៨១៣	២០.៧៦៩.៧២៨
សមមូលនឹងពាន់រៀល (កំណត់សម្គាល់ ៤)	២៣.៣៣១.២៦៨	២៩.០២១.៣៩៥	២៦.៩៧៤.០៣១	១.៧៤០.១៣២	២.៣៨៥.៩៤២	៨៣.៤៥២.៧៦៨

បំណុលពន្ធពន្យារ

	សម្ព័ន្ធធនាគារ			ធនាគារ		
	រំលស់តាមវិធីពន្លឿនពន្ធ	ចំណេញពីការប្តូររូបិយប័ណ្ណ មិនទាន់បានទទួលស្គាល់	សរុប	រំលស់តាមវិធីពន្លឿនពន្ធ	ចំណេញពីការប្តូររូបិយប័ណ្ណ មិនទាន់បានទទួលស្គាល់	សរុប
	ដុល្លារអាមេរិក	ដុល្លារអាមេរិក	ដុល្លារអាមេរិក	ដុល្លារអាមេរិក	ដុល្លារអាមេរិក	ដុល្លារអាមេរិក
គិតត្រឹមថ្ងៃទី០១ ខែមករា ឆ្នាំ២០១៧	៥៦៥.០១៥	(៣៧៣)	៥៦៤.៦៤២	៥៦៣.៤៤៥	-	៥៦៣.៤៤៥
(ដកចេញ)/កត់ត្រាជាបន្ទុកក្នុងរបាយការណ៍លទ្ធផល	(៥៥១.៧៧២)	៧០៤	(៥៥១.០៦៨)	(៥៤២.៣១៨)	-	(៥៤២.៣១៨)
គិតត្រឹមថ្ងៃទី៣១ ខែធ្នូ ឆ្នាំ២០១៧	១៣.២៤៣	៣៣១	១៣.៥៧៤	២១.១២៧	-	២១.១២៧
សមមូលនឹងពាន់រៀល	៥៣.៤៦២	១.៣៣៦	៥៤.៧៩៨	៨៥.២៩០	-	៨៥.២៩០
គិតត្រឹមថ្ងៃទី០១ ខែមករា ឆ្នាំ២០១៨	១៣.២៤៣	៣៣១	១៣.៥៧៤	២១.១២៧	-	២១.១២៧
(ដកចេញ)/កត់ត្រាជាបន្ទុកក្នុងរបាយការណ៍លទ្ធផល	(៩៨៦.៦៩៤)	(២៥១)	(៩៨៦.៩៤៥)	(១.២០៣.៧៦២)	-	(១.២០៣.៧៦២)
គិតត្រឹមថ្ងៃទី៣១ ខែធ្នូ ឆ្នាំ២០១៨	(៩៧៣.៤៥១)	៨០	(៩៧៣.៣៧១)	(១.១៨២.៦៣៥)	-	(១.១៨២.៦៣៥)
សមមូលនឹងពាន់រៀល (កំណត់សម្គាល់ ៤)	(៣.៩១១.៣២៦)	៣២១	(៣.៩១១.០០៥)	(៤.៧៥១.៨២៧)	-	(៤.៧៥១.៨២៧)

១៥. ប្រាក់បញ្ញើរបស់ធនាគារនិងស្ថាប័នហិរញ្ញវត្ថុផ្សេងៗ

	សម្ព័ន្ធធនាគារ				ធនាគារ			
	២០១៨	២០១៧	២០១៨	២០១៧	២០១៨	២០១៧	២០១៨	២០១៧
	ដុល្លារអាមេរិក	ដុល្លារអាមេរិក	ពាន់រៀល (កំណត់សម្គាល់ ៤)	ពាន់រៀល (កំណត់សម្គាល់ ៤)	ដុល្លារអាមេរិក	ដុល្លារអាមេរិក	ពាន់រៀល (កំណត់សម្គាល់ ៤)	ពាន់រៀល (កំណត់សម្គាល់ ៤)
គណនីប្រាក់បញ្ញើមានកាលកំណត់	១០៦.៥៣៨.៧៩២	៤០.០២៥.៤២៤	៤២៨.២៣៣.៥៨៧	១៦១.៥៨២.៦៣៧	១០១.៩៧៥.៣០១	៣១.៤៤១.៤៤៧	៤០៩.៧៣៦.៧៦០	១២៦.៩២៩.១២២
គណនីប្រាក់បញ្ញើសន្សំ	៦៤.៣៣៦.៩៩៤	៨៥.១៣៩.០៨៥	២៥៨.៥០៦.០៤២	៣៤៣.៧០៦.៤៨៦	៦៣.៩៥២.៣៥៥	៨៥.១២៤.៥៩៩	២៥៦.៩៦០.៥៦២	៣៤៣.៦៤៨.០០៦
គណនីចរន្ត	១១៦.០២៥.៥២៣	៨៧.២៩០.៥៨០	៤៦៦.១៩០.៥៥១	៣៥២.៣៩២.០៧១	១១៧.០៨៩.១៧០	៨៨.៩០២.២៣០	៤៧០.៤៦៤.២៨៥	៣៥៨.៨៩៨.៣០២
	២៨៦.៩៤១.៣០៩	២១២.៤៥៥.០៨៩	១.១៥២.៩៣០.១៨០	៨៥៧.៦៨១.១៩៤	២៨៣.០១៦.៨២៦	២០៥.៤៦៨.២៧៦	១.១៣៧.១៦១.៦០៧	៨២៩.៤៧៥.៤៣០

ប្រាក់បញ្ញើមានកាលកំណត់ទាំងអស់ ផុតកំណត់ក្នុងរយៈពេលបីខែ ដល់ ប្រាំឆ្នាំ ។

(ក) វិភាគតាមទីតាំង

	សម្ព័ន្ធធនាគារ				ធនាគារ			
	២០១៨	២០១៧	២០១៨	២០១៧	២០១៨	២០១៧	២០១៨	២០១៧
	ដុល្លារអាមេរិក	ដុល្លារអាមេរិក	ពាន់រៀល (កំណត់សម្គាល់ ៤)	ពាន់រៀល (កំណត់សម្គាល់ ៤)	ដុល្លារអាមេរិក	ដុល្លារអាមេរិក	ពាន់រៀល (កំណត់សម្គាល់ ៤)	ពាន់រៀល (កំណត់សម្គាល់ ៤)
ព្រះរាជាណាចក្រកម្ពុជា	២៨១.៩៥២.២២០	២០៨.៨៥៦.៥០៥	១.១៣២.៨៨៤.០២០	៨៤៣.១៥៣.៧១០	២៨៣.០១៦.៨២៦	២០៥.៤៦៨.២៧៦	១.១៣៧.១៦១.៦០៧	៨២៩.៤៧៥.៤៣០
សាធារណរដ្ឋប្រជាធិបតេយ្យ ប្រជាមានិតឡាវ	៤.៩៨៩.០៨៩	៣.៥៩៨.៥៨៤	២០.០៤៦.១៦០	១៤.៥២៧.៤៨៤	-	-	-	-
	២៨៦.៩៤១.៣០៩	២១២.៤៥៥.០៨៩	១.១៥២.៩៣០.១៨០	៨៥៧.៦៨១.១៩៤	២៨៣.០១៦.៨២៦	២០៥.៤៦៨.២៧៦	១.១៣៧.១៦១.៦០៧	៨២៩.៤៧៥.៤៣០

(ខ) វិភាគតាមទំនាក់ទំនង

	សម្ព័ន្ធធនាគារ				ធនាគារ			
	២០១៨	២០១៧	២០១៨	២០១៧	២០១៨	២០១៧	២០១៨	២០១៧
	ដុល្លារអាមេរិក	ដុល្លារអាមេរិក	ពាន់រៀល (កំណត់សម្គាល់ ៤)	ពាន់រៀល (កំណត់សម្គាល់ ៤)	ដុល្លារអាមេរិក	ដុល្លារអាមេរិក	ពាន់រៀល (កំណត់សម្គាល់ ៤)	ពាន់រៀល (កំណត់សម្គាល់ ៤)
ភាគីពាក់ព័ន្ធ	-	-	-	-	១.០៦៤.៦០៦	១.៦១១.៧៧១	៤.២៧៧.៥៨៧	៦.៥០៦.៧២០
ភាគីមិនពាក់ព័ន្ធ	២៨៦.៩៤១.៣០៩	២១២.៤៥៥.០៨៩	១.១៥២.៩៣០.១៨០	៨៥៧.៦៨១.១៩៤	២៨១.៩៥២.២២០	២០៣.៨៥៦.៥០៥	១.១៣២.៨៨៤.០២០	៨២២.៩៦៨.៧១០
	២៨៦.៩៤១.៣០៩	២១២.៤៥៥.០៨៩	១.១៥២.៩៣០.១៨០	៨៥៧.៦៨១.១៩៤	២៨៣.០១៦.៨២៦	២០៥.៤៦៨.២៧៦	១.១៣៧.១៦១.៦០៧	៨២៩.៤៧៥.៤៣០

(គ) វិភាគតាមអត្រាការប្រាក់

	សម្ព័ន្ធធនាគារ		ធនាគារ	
	២០១៨	២០១៧	២០១៨	២០១៧
គណនីប្រាក់បញ្ញើមានកាលកំណត់	0,៧៥% - ៧,៩៥%	១,00% - ៩,00%	0,៧៥% - ៧,៩៥%	១,00% - ៥,៧៥%
គណនីប្រាក់បញ្ញើសន្សំ	0,00% - ១,៨៩%	0,00% - ១,៩0%	0,00% - ១,៥0%	0,00% - ១,២៥%
គណនីចរន្ត	សូន្យ	សូន្យ	សូន្យ	សូន្យ

១៦. ប្រាក់បញ្ញើរបស់អតិថិជន

	សម្ព័ន្ធធនាគារ				ធនាគារ			
	២០១៨	២០១៧	២០១៨	២០១៧	២០១៨	២០១៧	២០១៨	២០១៧
	ដុល្លារអាមេរិក	ដុល្លារអាមេរិក	ពាន់រៀល (កំណត់សម្គាល់ ៤)	ពាន់រៀល (កំណត់សម្គាល់ ៤)	ដុល្លារអាមេរិក	ដុល្លារអាមេរិក	ពាន់រៀល (កំណត់សម្គាល់ ៤)	ពាន់រៀល (កំណត់សម្គាល់ ៤)
គណនីប្រាក់បញ្ញើមានកាលកំណត់	១.៥៦៦.២៧៣.៤៤៣	១.៥២៥.៤៤១.២៤៣	៦.២៩៣.២៨៦.៦៩៤	៦.១៥៨.២០៦.២៩៨	១.៥២៣.៦៤៦.៣៧៩	១.៤៨៣.៤៦៣.៦៩២	៦.១២២.០១១.១៥០	៥.៩៨៨.៧៤២.៩២៥
គណនីប្រាក់បញ្ញើសន្សំ	១.៥៨១.០៤៩.០៣០	១.២៥៧.៨៣៣.៤៧៣	៦.៣៥២.៦៥៥.០០៣	៥.០៧៧.៨៧៣.៧៣១	១.៥៥០.២៦៧.២៦៤	១.២២៨.៨៤៤.៥៤១	៦.២២៨.៩៧៣.៦៧៧	៤.៩៦០.៨៤៥.៤១២
គណនីចរន្ត	៣៨៥.០៨១.៨៩៨	៣២១.៧២៤.២២៣	១.៥៤៧.២៥៩.០៦៦	១.២៩៨.៨០០.៦៩៨	៣៨០.០១៤.៤២៥	៣២០.០០៦.៨១៥	១.៥២៦.៨៩៧.៩៦០	១.២៩១.៨៦៧.៥១២
គណនីប្រាក់បញ្ញើកម្រិត	១៦.៤៨៤.៦៦៩	១២.២១០.៧៨៧	៦៦.២៣៥.៤០០	៤៩.២៩៤.៩៤៧	១៦.៤៥៨.៥០៤	១២.១៦៩.១៣០	៦៦.១៣០.២៦៩	៤៩.១២៦.៧៧៨
	៣.៥៤៨.៨៨៩.០៤០	៣.១១៧.២០៩.៧២៦	១៤.២៥៩.៤៣៦.១៦៣	១២.៥៨៤.១៧៥.៦៦៤	៣.៤៧០.៣៨៦.៥៧២	៣.០៤៤.៤៨៤.១៧៨	១៣.៩៤៤.០១៣.២៤៦	១២.២៩០.៥៨២.៦២៧
ប្រាក់បញ្ញើរយៈពេលខ្លី	៣.១៨៧.៥៧៥.៩៩១	២.៧៨៨.៣០៨.២៥០	១២.៨០៧.៦៨០.៣៣២	១១.២៥៦.៤០០.៤០៥	៣.១២៦.៧៦៥.៦២៧	២.៧៣៧.១៩៩.៥២៣	១២.៥៦៣.៣៤៤.២៨៩	១១.០៥០.០៧៤.៤៧៥
ប្រាក់បញ្ញើរយៈពេលវែង	៣៦១.៣១៣.០៤៩	៣២៨.៩០១.៤៧៦	១.៤៥១.៧៥៥.៨៣១	១.៣២៧.៧៧៥.២៥៩	៣៤៣.៦២០.៩៤៥	៣០៧.២៨៤.៦៥៥	១.៣៨០.៦៦៨.៩៥៧	១.២៤០.៥០៨.១៥២
	៣.៥៤៨.៨៨៩.០៤០	៣.១១៧.២០៩.៧២៦	១៤.២៥៩.៤៣៦.១៦៣	១២.៥៨៤.១៧៥.៦៦៤	៣.៤៧០.៣៨៦.៥៧២	៣.០៤៤.៤៨៤.១៧៨	១៣.៩៤៤.០១៣.២៤៦	១២.២៩០.៥៨២.៦២៧

(ក) វិភាគតាមទំនាក់ទំនង

	សម្ព័ន្ធធនាគារ				ធនាគារ			
	២០១៨	២០១៧	២០១៨	២០១៧	២០១៨	២០១៧	២០១៨	២០១៧
	ដុល្លារអាមេរិក	ដុល្លារអាមេរិក	ពាន់រៀល (កំណត់សម្គាល់ ៤)	ពាន់រៀល (កំណត់សម្គាល់ ៤)	ដុល្លារអាមេរិក	ដុល្លារអាមេរិក	ពាន់រៀល (កំណត់សម្គាល់ ៤)	ពាន់រៀល (កំណត់សម្គាល់ ៤)
ភាគីពាក់ព័ន្ធរាប់ទាំងបុគ្គលិក	៥.៦២៥.២០៧	៤.៤៧១.១៨០	២២.៦០២.០៨២	១៨.០៥០.១៥៤	៧.៦៤៥.៦២២	១០.២៣៧.០៦៨	៣០.៧២០.១០៩	៤១.៣២៧.០៤៤
ភាគីមិនពាក់ព័ន្ធ	៣.៥៤៣.២៦៣.៨៣៣	៣.១១២.៧៣៨.៥៤៦	១៤.២៣៦.៨៣៤.០៨១	១២.៥៦៦.១២៥.៥១០	៣.៤៦២.៧៤០.៩៥០	៣.០៣៤.២៤៧.១១០	១៣.៩១៣.២៩៣.១៣៧	១២.២៤៩.២៥៥.៥៨៣
	៣.៥៤៨.៨៨៩.០៤០	៣.១១៧.២០៩.៧២៦	១៤.២៥៩.៤៣៦.១៦៣	១២.៥៨៤.១៧៥.៦៦៤	៣.៤៧០.៣៨៦.៥៧២	៣.០៤៤.៤៨៤.១៧៨	១៣.៩៤៤.០១៣.២៤៦	១២.២៩០.៥៨២.៦២៧

(ខ) វិភាគតាមអត្រាការប្រាក់

	សម្ព័ន្ធធនាគារ		ធនាគារ	
	២០១៨	២០១៧	២០១៨	២០១៧
ប្រភេទគណនីៈ				
គណនីប្រាក់បញ្ញើមានកាលកំណត់	0,0៥% - ១៤,00%	0,0៥% - ១៤,00%	0,0៥% - ៩,៥0%	0,0៥% - ៩,៥0%
គណនីប្រាក់បញ្ញើសន្សំ	0,00% - ១៥,00%	0,00% - ១៥,00%	0,00% - ១,២៥%	0,00% - ១,២៥%
គណនីចរន្ត	សូន្យ	0,00% - ២,00%	សូន្យ	0,00% - ២,00%
គណនីប្រាក់បញ្ញើកម្រិត	សូន្យ	សូន្យ	សូន្យ	សូន្យ

១៧. បំណុលផ្សេងៗ

	សម្ព័ន្ធធនាគារ				ធនាគារ			
	២០១៨	២០១៧	២០១៨	២០១៧	២០១៨	២០១៧	២០១៨	២០១៧
	ដុល្លារអាមេរិក	ដុល្លារអាមេរិក	ពាន់រៀល (កំណត់សម្គាល់ ៤)	ពាន់រៀល (កំណត់សម្គាល់ ៤)	ដុល្លារអាមេរិក	ដុល្លារអាមេរិក	ពាន់រៀល (កំណត់សម្គាល់ ៤)	ពាន់រៀល (កំណត់សម្គាល់ ៤)
ការប្រាក់ត្រូវបង់	៣៧.០៤៣.៦៦៧	៣៩.៣៥៧.៤៣៣	១៤៨.៨៤១.៤៥៤	១៥៨.៨៨៥.៩៥៧	៣៥.០០៨.៤១៧	៣៧.១២១.១១៧	១៤០.៦៦៣.៨២០	១៤៩.៨៥៧.៩៤៩
មូលនិធិអតិថិជនផ្ទេរប្រាក់	២៧.៨០៧.០០៥	៩.៧៩៨.២៤៣	១១១.៧២៨.៥៤៦	៣៩.៥៥៥.៥០៧	២៧.៨០២.២១១	៩.៧៩៦.៨៧៤	១១១.៧០៩.២៨៤	៣៩.៥៤៩.៩៨០
បង្គរប្រាក់រង្វាន់បុគ្គលិក	៥.៨៤០.១៨១	៦.៤៨៦.៦០៣	២៣.៤៦៥.៨៤៧	២៦.១៨៦.៤១៦	៥.៤០៥.៤២៣	៥.៩៧៤.៧០៩	២១.៧១៨.៩៩០	២៤.១១៩.៩០០
បង្គរការឈប់សម្រាកប្រចាំឆ្នាំ	១៦.៩៩៦.៦៥៦	១៥.២៤០.៩៧៣	៦៨.២៩២.៥៦៤	៦១.៥២៧.៨០៨	១៦.៤១៩.៧៣៥	១៤.៧៦១.៦៣៩	៦៥.៩៧៤.៤៩៥	៥៩.៥៩២.៧៣៧
ពន្ធត្រូវបង់	១.៤៦៩.៦៩៧	១.២៧១.១២៩	៥.៩០៥.២៤៣	៥.១៣១.៥៤៨	១.៤២៦.១២៩	១.២២៣.៥៩៧	៥.៧៣០.១៨៦	៤.៩៣៩.៦៦១
ផ្សេងៗ	១៤.៨០៦.៤៩៨	១៣.៩៤២.៩៦១	៥៩.៤៩២.៥០៩	៥៦.២៨៧.៧៣៤	១២.២១២.៦៤៦	១២.៤០៦.៤៨៦	៤៩.០៧០.៤១១	៥០.០៨៤.៩៨៥
	១០៣.៩៦៣.៧០៤	៨៦.០៩៧.៣៤២	៤១៧.៧២៦.១៦៣	៣៤៧.៥៧៤.៩៧០	៩៨.២៧៤.៥៦១	៨១.២៨៤.៤២២	៣៩៤.៨៦៧.១៨៦	៣២៨.១៤៥.២១២
បំណុលរយៈពេលខ្លី	៨៥.២០៦.០៦១	៦៧.៤៧៣.៨៨៣	៣៤២.៣៥៧.៩៥៤	២៧២.៣៩២.០៦៦	៨០.២៩១.៩៥៥	៦៥.២៤៧.៤៤០	៣២២.៦១៣.០៧៥	២៦៣.៤០៣.៩១៦
បំណុលរយៈពេលវែង	១៨.៧៥៧.៦៤៣	១៨.៦២៣.៤៥៩	៧៥.៣៦៨.២០៩	៧៥.១៨២.៩០៤	១៧.៩៨២.៦០៦	១៦.០៣៦.៩៨២	៧២.២៥៤.១១១	៦៤.៧៤១.២៩៦
	១០៣.៩៦៣.៧០៤	៨៦.០៩៧.៣៤២	៤១៧.៧២៦.១៦៣	៣៤៧.៥៧៤.៩៧០	៩៨.២៧៤.៥៦១	៨១.២៨៤.៤២២	៣៩៤.៨៦៧.១៨៦	៣២៨.១៤៥.២១២

១៨. ប្រាក់កម្ចី

	សម្ព័ន្ធធនាគារ				ធនាគារ			
	២០១៨	២០១៧	២០១៨	២០១៧	២០១៨	២០១៧	២០១៨	២០១៧
	ដុល្លារអាមេរិក	ដុល្លារអាមេរិក	ពាន់រៀល (កំណត់សម្គាល់ ៤)	ពាន់រៀល (កំណត់សម្គាល់ ៤)	ដុល្លារអាមេរិក	ដុល្លារអាមេរិក	ពាន់រៀល (កំណត់សម្គាល់ ៤)	ពាន់រៀល (កំណត់សម្គាល់ ៤)
ប្រាក់កម្ចីរយៈពេលខ្លី	៤១៦.៦៦២.៥០៨	២២៧.២៦៦.៦១១	១.៦៧៤.១៤៩.៩៥៧	៩១៧.៤៧៥.៣០៩	៤០១.៥៤៧.៤១៦	២១២.១១៩.០៤៤	១.៦១៣.៤១៧.៥១៧	៨៥៦.៣២៤.៥៨១
ប្រាក់កម្ចីរយៈពេលវែង	៣៦៨.០០៩.៣៧១	៦៧៩.១១១.៥៧១	១.៤៧៨.៦៦១.៦៥៣	២.៧៤១.៥៧៣.៤១២	៣៤៦.៧០២.៣៨៣	៦៥៤.០២៣.៨១៦	១.៣៩៣.០៥០.១៧៥	២.៦៤០.២៩៤.១៤៥
	៧៨៤.៦៧១.៨៧៩	៩០៦.៣៧៨.១៨២	៣.១៥២.៨១១.៦១០	៣.៦៥៩.០៤៨.៧២១	៧៤៨.២៤៩.៧៩៩	៨៦៦.១៤២.៨៦០	៣.០០៦.៤៦៧.៦៩២	៣.៤៩៦.៦១៨.៧២៦

សម្ព័ន្ធធនាគារ និង ធនាគារ មិនបានដាក់ទ្រព្យបញ្ចាំណាមួយចំពោះប្រាក់កម្ចីនេះទេ លើកលែងតែប្រាក់កម្ចីពីធនាគារជាតិ នៃ កម្ពុជា ដែលក្នុងនោះមូលបត្ររអាចជួញដូរបាន (NCD) ត្រូវបានដាក់ជាទ្រព្យបញ្ចាំ ។ មើលកំណត់សម្គាល់លេខ ៦ (iii) ។

(ក) វិភាគតាមទំនាក់ទំនង

	សម្ព័ន្ធធនាគារ				ធនាគារ			
	២០១៨	២០១៧	២០១៨	២០១៧	២០១៨	២០១៧	២០១៨	២០១៧
	ដុល្លារអាមេរិក	ដុល្លារអាមេរិក	ពាន់រៀល (កំណត់សម្គាល់ ៤)	ពាន់រៀល (កំណត់សម្គាល់ ៤)	ដុល្លារអាមេរិក	ដុល្លារអាមេរិក	ពាន់រៀល (កំណត់សម្គាល់ ៤)	ពាន់រៀល (កំណត់សម្គាល់ ៤)
ភាគីពាក់ព័ន្ធ								
Triodos Microfinance Fund	៩៨៨.៧៤៥	១.៥០០.២៩៨	៣.៩៧២.៧៧៧	៦.០៥៦.៧០៣	-	-	-	-
Triodos Fair Share Fund	៩៨៨.៧៤៤	១.៥០០.២៩៧	៣.៩៧២.៧៧៣	៦.០៥៦.៦៩៩	-	-	-	-
	១.៩៧៧.៤៨៩	៣.០០០.៥៩៥	៧.៩៤៥.៥៥០	១២.១១៣.៤០២	-	-	-	-

	សម្ព័ន្ធធនាគារ				ធនាគារ			
	២០១៨	២០១៧	២០១៨	២០១៧	២០១៨	២០១៧	២០១៨	២០១៧
	ដុល្លារអាមេរិក	ដុល្លារអាមេរិក	ពាន់រៀល (កំណត់សម្គាល់ ៤)	ពាន់រៀល (កំណត់សម្គាល់ ៤)	ដុល្លារអាមេរិក	ដុល្លារអាមេរិក	ពាន់រៀល (កំណត់សម្គាល់ ៤)	ពាន់រៀល (កំណត់សម្គាល់ ៤)
ភាគីមិនពាក់ព័ន្ធ								
ធនាគារជាតិនៃកម្ពុជា	៤៤.២២៥.៩៨៤	-	១៧៧.៧០០.០០៤	-	៤៤.២២៥.៩៨៤	-	១៧៧.៧០០.០០៤	-
ធនាគារអភិវឌ្ឍន៍អាស៊ី	១០.៧១៤.២៨៦	៣២.១៤២.៨៥៧	៤៣.០៥០.០០១	១២៩.៧៦០.៧១៤	១០.៧១៤.២៨៦	៣២.១៤២.៨៥៧	៤៣.០៥០.០០១	១២៩.៧៦០.៧១៤
Bank of the Lao P.D.R	៦០៩.០៩០	១.៩៩៤.៤៥០	២.៤៤៧.៣២៤	៨.០៥១.៥៥៥	-	-	-	-
BlueOrchard Microfinance Fund (BlueOrchard Debt Sub-Fund)	១៥.០០០.០០០	២០.០០០.០០០	៦០.២៧០.០០០	៨០.៧៤០.០០០	១៥.០០០.០០០	២០.០០០.០០០	៦០.២៧០.០០០	៨០.៧៤០.០០០
China Development Bank Corporation	១០០.០០០.០០០	១០០.០០០.០០០	៤០១.៨០០.០០០	៤០៣.៧០០.០០០	១០០.០០០.០០០	១០០.០០០.០០០	៤០១.៨០០.០០០	៤០៣.៧០០.០០០
CIMB THAI BANK-VIENTIANE BRANCH	១.៥៣៦.៨៤០	៤.៧៤៩.០៣៥	៦.១៧៥.០២៤	១៩.១៧១.៨៥៥	-	-	-	-
Nederlandse Financierings Maatschappij Voor Ontwikkelingslanden N.V. (FMO)	១.៩៨៤.៣៥៥	៧.៣៣៨.៨០២	៧.៩៧៣.១៣៨	២៩.៦២៦.៧៤៤	-	២.៥០០.០០០	-	១០.០៩២.៥០០
FMO (Syndicated Loan)	៥១.០០០.០០០	៨៥.០០០.០០០	២០៤.៩១៨.០០០	៣៤៣.១៤៥.០០០	៥១.០០០.០០០	៨៥.០០០.០០០	២០៤.៩១៨.០០០	៣៤៣.១៤៥.០០០
Industrial and Commercial Bank of China Limited - Phnom Penh Branch	៩៦.០០០.០០០	៦៤.០០០.០០០	៣៨៥.៧២៨.០០០	២៥៨.៣៦៨.០០០	៩៦.០០០.០០០	៦៤.០០០.០០០	៣៨៥.៧២៨.០០០	២៥៨.៣៦៨.០០០
INDUSTRIAL AND COMMERCIAL BANK OF CHINA LIMITED (YANGON BRANCE)	១.៥៤៨.៣៨៧	២.២០២.៦៤៣	៦.២២១.៤១៩	៨.៨៩២.០៧០	-	-	-	-
International Finance Corporation (IFC)	១៤.០០៥.២៩៩	១៧.០៦៧.៥៧៤	៥៦.២៧៣.២៩១	៦៨.៩០១.៧៩៦	-	៨.៣៣៣.៣៣៣	-	៣៣.៦៤១.៦៦៥
IFC (Syndicated Loan)	១៩៥.០៥៩.៥២៩	៣០០.៤១៦.៦៧០	៧៨៣.៧៤៩.១៨៧	១.២១២.៧៨២.០៩៧	១៩៥.០៥៩.៥២៩	៣០០.៤១៦.៦៧០	៧៨៣.៧៤៩.១៨៧	១.២១២.៧៨២.០៩៧
Kreditanstalt für Wiederaufbau (KfW)	២.៣១២.៩៦៤	២.៣៨២.៨០១	៩.២៩៣.៤៨៩	៩.៦១៩.៣៦៨	-	-	-	-
Maybank (Yangon) Branch	១៦១.២៩០	៥៥០.៦៦១	៦៤៨.០៦៣	២.២២៣.០១៨	-		-	-
MicroVest Short Duration Fund. LP	៦.២៥០.០០០	៨.៧៥០.០០០	២៥.១១២.៥០០	៣៥.៣២៣.៧៥០	៦.២៥០.០០០	៨.៧៥០.០០០	២៥.១១២.៥០០	៣៥.៣២៣.៧៥០
NORFUND	១.៤២៣.២១៧	២.៩៣១.៩៥០	៥.៧១៨.៤៨៦	១១.៨៣៦.២៨២	-	-	-	-
Overseas Private Investment Corporation (OPIC)	១៥៥.០០០.០០០	១៥៥.០០០.០០០	៦២២.៧៩០.០០០	៦២៥.៧៣៥.០០០	១៥៥.០០០.០០០	១៥៥.០០០.០០០	៦២២.៧៩០.០០០	៦២៥.៧៣៥.០០០
ResponsAbility Management Company S.A.	-	៣.៥០០.០០០	-	១៤.១២៩.៥០០	-	៣.៥០០.០០០	-	១៤.១២៩.៥០០
ResponsAbility SICAV	-	១១.៥០០.០០០	-	៤៦.៤២៥.៥០០	-	១១.៥០០.០០០	-	៤៦.៤២៥.៥០០
Taiwan Shin Kong Commercial Bank (Syndicated Loan)	៧៥.០០០.០០០	៧៥.០០០.០០០	៣០១.៣៥០.០០០	៣០២.៧៧៥.០០០	៧៥.០០០.០០០	៧៥.០០០.០០០	៣០១.៣៥០.០០០	៣០២.៧៧៥.០០០
TMB Bank	៧.៦៣៧.៣៤៣	៨.៨៥០.១៤៤	៣០.៦៨៦.៨៤៤	៣៥.៧២៨.០៣១	-	-	-	-
Shinhan Bank	៣.២២៥.៨០៦	-	១២.៩៦១.២៨៩	-	-	-	-	-
	៧៨២.៦៩៤.៣៩០	៩០៣.៣៧៧.៥៨៧	៣.១៤៤.៨៦៦.០៦០	៣.៦៤៦.៩៣៥.៣១៩	៧៤៨.២៤៩.៧៩៩	៨៦៦.១៤២.៨៦០	៣.០០៦.៤៦៧.៦៩២	៣.៤៩៦.៦១៨.៧២៦
	៧៨៤.៦៧១.៨៧៩	៩០៦.៣៧៨.១៨២	៣.១៥២.៨១១.៦១០	៣.៦៥៩.០៤៨.៧២១	៧៤៨.២៤៩.៧៩៩	៨៦៦.១៤២.៨៦០	៣.០០៦.៤៦៧.៦៩២	៣.៤៩៦.៦១៨.៧២៦

ការទូទាត់សងប្រាក់ដើម និងការប្រាក់ត្រូវបានធ្វើឡើងជាប្រចាំខែ ប្រចាំត្រីមាស ប្រចាំឆមាស ឬប្រចាំឆ្នាំ ដោយផ្អែកលើកាលវិភាគសងប្រាក់សម្រាប់កិច្ចព្រមព្រៀងខ្ចីនីមួយៗ ។ ប្រាក់កម្ចីមានកាលវសានចាប់ពី ១ឆ្នាំ ដល់ ៧ឆ្នាំ ។

(ខ) វិភាគតាមអត្រាការប្រាក់

	សម្ព័ន្ធធនាគារ		ធនាគារ	
	២០១៨	២០១៧	២០១៨	២០១៧
អត្រាការប្រាក់ប្រចាំឆ្នាំ	២,៦០% - ១៣,០០%	២,៩២% - ១៣,០០%	២,៦០% - ៧,៦៩%	៣,៤១% - ៦,៥១%

១៩. បំណុលបន្ទាប់បន្សំ

	សម្ព័ន្ធធនាគារ				ធនាគារ			
	២០១៨	២០១៧	២០១៨	២០១៧	២០១៨	២០១៧	២០១៨	២០១៧
	ដុល្លារអាមេរិក	ដុល្លារអាមេរិក	ពាន់រៀល (កំណត់សម្គាល់ ៤)	ពាន់រៀល (កំណត់សម្គាល់ ៤)	ដុល្លារអាមេរិក	ដុល្លារអាមេរិក	ពាន់រៀល (កំណត់សម្គាល់ ៤)	ពាន់រៀល (កំណត់សម្គាល់ ៤)
បំណុលបន្ទាប់បន្សំរយៈពេលខ្លី	៣២.០០០.០០០	៤៣.០០០.០០០	១២៨.៥៧៦.០០០	១៧៣.៥៩១.០០០	៣២.០០០.០០០	៤៣.០០០.០០០	១២៨.៥៧៦.០០០	១៧៣.៥៩១.០០០
បំណុលបន្ទាប់បន្សំរយៈពេលវែង	៤៥.១០១.៤៩០	៦៥.៦៨៤.០៩០	១៨១.២១៧.៧៨៧	២៦៥.១៦៦.៦៧១	៤៥.១០១.៤៩០	៦៥.៦៨៤.០៩០	១៨១.២១៧.៧៨៧	២៦៥.១៦៦.៦៧១
	៧៧.១០១.៤៩០	១០៨.៦៨៤.០៩០	៣០៩.៧៩៣.៧៨៧	៤៣៨.៧៥៧.៦៧១	៧៧.១០១.៤៩០	១០៨.៦៨៤.០៩០	៣០៩.៧៩៣.៧៨៧	៤៣៨.៧៥៧.៦៧១

(ក) វិភាគតាមទំនាក់ទំនង

	សម្ព័ន្ធធនាគារ				ធនាគារ			
	២០១៨	២០១៧	២០១៨	២០១៧	២០១៨	២០១៧	២០១៨	២០១៧
	ដុល្លារអាមេរិក	ដុល្លារអាមេរិក	ពាន់រៀល (កំណត់សម្គាល់ ៤)	ពាន់រៀល (កំណត់សម្គាល់ ៤)	ដុល្លារអាមេរិក	ដុល្លារអាមេរិក	ពាន់រៀល (កំណត់សម្គាល់ ៤)	ពាន់រៀល (កំណត់សម្គាល់ ៤)
ភាគីមិនពាក់ព័ន្ធ								
BIO	៥.០០០.០០០	១០.០០០.០០០	២០.០៩០.០០០	៤០.៣៧០.០០០	៥.០០០.០០០	១០.០០០.០០០	២០.០៩០.០០០	៤០.៣៧០.០០០
DEG	១២.០០០.០០០	២១.០០០.០០០	៤៨.២១៦.០០០	៨៤.៧៧៧.០០០	១២.០០០.០០០	២១.០០០.០០០	៤៨.២១៦.០០០	៨៤.៧៧៧.០០០
IFC	-	៦.០០០.០០០	-	២៤.២២២.០០០	-	៦.០០០.០០០	-	២៤.២២២.០០០
IFC Capitalization (Subordinated Debt) Fund. L.P.	២០.០០០.០០០	៤០.០០០.០០០	៨០.៣៦០.០០០	១៦១.៤៨០.០០០	២០.០០០.០០០	៤០.០០០.០០០	៨០.៣៦០.០០០	១៦១.៤៨០.០០០
KfW	២៨.១០១.៤៩០	១៦.៦៨៤.០៩០	១១២.៩១១.៧៨៧	៦៧.៣៥៣.៦៧១	២៨.១០១.៤៩០	១៦.៦៨៤.០៩០	១១២.៩១១.៧៨៧	៦៧.៣៥៣.៦៧១
SIFEM AG (Represented by Obviam DFI AG)	៨.០០០.០០០	១០.០០០.០០០	៣២.១៤៤.០០០	៤០.៣៧០.០០០	៨.០០០.០០០	១០.០០០.០០០	៣២.១៤៤.០០០	៤០.៣៧០.០០០
SWEDFUND INTERNATIONAL AB	៤.០០០.០០០	៥.០០០.០០០	១៦.០៧២.០០០	២០.១៨៥.០០០	៤.០០០.០០០	៥.០០០.០០០	១៦.០៧២.០០០	២០.១៨៥.០០០
	៧៧.១០១.៤៩០	១០៨.៦៨៤.០៩០	៣០៩.៧៩៣.៧៨៧	៤៣៨.៧៥៧.៦៧១	៧៧.១០១.៤៩០	១០៨.៦៨៤.០៩០	៣០៩.៧៩៣.៧៨៧	៤៣៨.៧៥៧.៦៧១

សម្ព័ន្ធធនាគារ និង ធនាគារមិនបានដាក់ទ្រព្យបញ្ចាំ ចំពោះបំណុលបន្ទាប់បន្សំទាំងនេះទេ ។

បម្រែបម្រួលបំណុលបន្ទាប់បន្សំមានដូចខាងក្រោម ៖

	សម្ព័ន្ធធនាគារ				ធនាគារ			
	២០១៨	២០១៧	២០១៨	២០១៧	២០១៨	២០១៧	២០១៨	២០១៧
	ដុល្លារអាមេរិក	ដុល្លារអាមេរិក	ពាន់រៀល (កំណត់សម្គាល់ ៤)	ពាន់រៀល (កំណត់សម្គាល់ ៤)	ដុល្លារអាមេរិក	ដុល្លារអាមេរិក	ពាន់រៀល (កំណត់សម្គាល់ ៤)	ពាន់រៀល (កំណត់សម្គាល់ ៤)
ដើមឆ្នាំ	១០៨.៦៨៤.០៩០	១០៩.៤០០.០០០	៤៣៨.៧៥៧.៦៧១	៤៤១.៦៤៧.៨០០	១០៨.៦៨៤.០៩០	១០៩.៤០០.០០០	៤៣៨.៧៥៧.៦៧១	៤៤១.៦៤៧.៨០០
ការបន្ថែមបំណុលបន្ទាប់បន្សំ	១១.៤១៧.៤០០	៨.២៨៤.០៩០	៤៥.៨៧៥.១១៣	៣៣.៤៤២.៨៧១	១១.៤១៧.៤០០	៨.២៨៤.០៩០	៤៥.៨៧៥.១១៣	៣៣.៤៤២.៨៧១
ការសងបំណុលបន្ទាប់បន្សំ	(៤៣.០០០.០០០)	(៩.០០០.០០០)	(១៧២.៧៧៤.០០០)	(៣៦.៣៣៣.០០០)	(៤៣.០០០.០០០)	(៩.០០០.០០០)	(១៧២.៧៧៤.០០០)	(៣៦.៣៣៣.០០០)
លម្អៀងពីការផ្តោះប្តូរ	-	-	(២.០៦៤.៩៩៧)	-	-	-	(២.០៦៤.៩៩៧)	-
ចុងឆ្នាំ	៧៧.១០១.៤៩០	១០៨.៦៨៤.០៩០	៣០៩.៧៩៣.៧៨៧	៤៣៨.៧៥៧.៦៧១	៧៧.១០១.៤៩០	១០៨.៦៨៤.០៩០	៣០៩.៧៩៣.៧៨៧	៤៣៨.៧៥៧.៦៧១

(ខ) វិភាគតាមការប្រាក់

	សម្ព័ន្ធធនាគារ		ធនាគារ	
	២០១៨	២០១៧	២០១៨	២០១៧
អត្រាការប្រាក់ប្រចាំឆ្នាំ	៧,០០% - ៨,៤៨%	៧,០០% - ៨,៤៨%	៧,០០% - ៨,៤៨%	៧,០០% - ៨,៤៨%

(គ) បំណុលបន្ទាប់បន្សំវិភាគតាមអ្នកផ្តល់ប្រាក់កម្ចី និង លក្ខខណ្ឌប្រាក់កម្ចី

អ្នកផ្តល់ប្រាក់កម្ចី	កាលបរិច្ឆេទដកប្រាក់កម្ចី	កាលបរិច្ឆេទអនុម័តរបស់ធនាគារជាតិ នៃកម្ពុជា	កាលបរិច្ឆេទផុតកំណត់	កំណត់ចំនួនបំណុលបន្ទាប់បន្សំជាដុល្លារអាមេរិក	សមតុល្យនៅសល់		លក្ខខណ្ឌផ្សេងៗ
					សម្ព័ន្ធធនាគារ	ធនាគារ	
					ដុល្លារអាមេរិក	ដុល្លារអាមេរិក	
SOCIETE BELGE D'INVESTISSEMENT POUR LES PAYS ENDEVELOPPEMENT-BIO SA/BELGISCHE INVESTERINGS-MAATSCHAPPIJ VOOR ONTWIKKELINGS-LANDEN NV (BIO)	១៥ មីនា ២០១៣	៣០ មេសា ២០១៣	១៥ ធ្នូ ២០១៩	១០.០០០.០០០	៥.០០០.០០០	៥.០០០.០០០	នៅថ្ងៃទី១៤ ខែកុម្ភៈ ឆ្នាំ២០១៣ ធនាគារបានចុះកិច្ចព្រមព្រៀងឥណទានក្នុងទឹកប្រាក់ចំនួន ១០.០០០.០០០ដុល្លារអាមេរិក ដែលត្រូវសងរំលស់៤ដំណាក់កាលស្មើៗគ្នាប្រចាំឆមាស ចាប់ផ្តើមពីថ្ងៃទី១៥ ខែមិថុនា ឆ្នាំ២០១៨ ។ ធនាគារបានសងប្រាក់ដើមចំនួន ៥.០០០.០០០ ដុល្លារអាមេរិក ក្នុងអំឡុងដំណាច់ឆ្នាំ ថ្ងៃទី៣១ ខែធ្នូ ឆ្នាំ២០១៨ ។
Deutsche Investitions – Und Entwicklung sgesellschaftMbh (DEG)	១២ ធ្នូ ២០១១	០១ ធ្នូ ២០១១	១៥ វិច្ឆិកា ២០១៨	១០.០០០.០០០	-	-	នៅថ្ងៃទី២៥ ខែតុលា ឆ្នាំ២០១១ ធនាគារបានចុះកិច្ចព្រមព្រៀងឥណទានក្នុងទឹកប្រាក់ចំនួន ១០.០០០.០០០ដុល្លារអាមេរិក ដែលត្រូវសងរំលស់៤ដំណាក់កាលស្មើៗគ្នាប្រចាំឆមាស ចាប់ផ្តើមពីថ្ងៃទី១៥ ខែឧសភា ឆ្នាំ២០១៧ ។ ក្នុងអំឡុង ដំណាច់ឆ្នាំថ្ងៃទី៣១ ខែធ្នូ ឆ្នាំ២០១៨ ធនាគារបានសងប្រាក់ដើមចំនួន ៥.០០០.០០០ ដុល្លារអាមេរិក (៥.០០០.០០០ ដុល្លារអាមេរិក ក្នុងឆ្នាំ២០១៧) ។
	២៤ វិច្ឆិកា ២០១៤	០៥ កុម្ភៈ ២០១៥	១៥ វិច្ឆិកា ២០២១	២០.០០០.០០០	១២.០០០.០០០	១២.០០០.០០០	នៅថ្ងៃទី០១ ខែសីហា ឆ្នាំ២០១៣ ធនាគារបានចុះកិច្ចព្រមព្រៀងឥណទាន . ក្នុងទឹកប្រាក់ចំនួន ២០.០០០.០០០ដុល្លារអាមេរិក ដែលត្រូវសងរំលស់៥ ដំណាក់កាលស្មើៗគ្នាប្រចាំឆ្នាំ ចាប់ផ្តើមពីថ្ងៃទី១៥ ខែវិច្ឆិកា ឆ្នាំ២០១៧ ។ ក្នុងអំឡុងដំណាច់ឆ្នាំថ្ងៃទី៣១ ខែធ្នូ ឆ្នាំ២០១៨ ធនាគារបានសងប្រាក់ដើមចំនួន ៤.០០០.០០០ ដុល្លារអាមេរិក (៤.០០០.០០០ ដុល្លារអាមេរិក ក្នុងឆ្នាំ២០១៧) ។
International Finance Corporation (IFC)	១២ សីហា ២០១១	៣០ មិថុនា ២០១១	១២ សីហា ២០១៨	៦.០០០.០០០	-	-	នៅថ្ងៃទី៣១ ខែឧសភា ឆ្នាំ២០១១ ធនាគារបានចុះកិច្ចព្រមព្រៀងឥណទានក្នុងទឹកប្រាក់ចំនួន ៦.០០០.០០០ដុល្លារអាមេរិក ដែលត្រូវទូទាត់សងទាំងស្រុងនៅថ្ងៃផុតកំណត់សងរបស់វា ។ ក្នុងអំឡុងដំណាច់ឆ្នាំថ្ងៃទី៣១ ខែធ្នូ ឆ្នាំ២០១៨ ធនាគារបានសងប្រាក់ដើមចំនួន ៦.០០០.០០០ ដុល្លារអាមេរិក ។
IFC Capitalization (Subordinated Debt) Fund. L.P.	២២ មីនា ២០១៣	៣០ មេសា ២០១៣	១៥ តុលា ២០១៩	៤០.០០០.០០០	២០.០០០.០០០	២០.០០០.០០០	នៅថ្ងៃទី១៩ ខែធ្នូ ឆ្នាំ២០១២ ធនាគារបានចុះកិច្ចព្រមព្រៀងឥណទានក្នុងទឹកប្រាក់ចំនួន ៤០.០០០.០០០ដុល្លារអាមេរិក ដែលត្រូវសងរំលស់៤ដំណាក់កាលស្មើៗគ្នាប្រចាំឆមាស ចាប់ផ្តើមពីថ្ងៃទី១៥ ខែមេសា ឆ្នាំ២០១៨ ។ ក្នុងអំឡុង ដំណាច់ឆ្នាំថ្ងៃទី៣១ ខែធ្នូ ឆ្នាំ២០១៨ ធនាគារបានសងប្រាក់ដើមចំនួន ២០.០០០.០០០ ដុល្លារអាមេរិក ។

អ្នកផ្តល់ប្រាក់កម្ចី	កាលបរិច្ឆេទដកប្រាក់កម្ចី	កាលបរិច្ឆេទអនុម័តរបស់ធនាគារជាតិ នៃកម្ពុជា	កាលបរិច្ឆេទផុតកំណត់	កំណត់ចំនួនបំណុលបន្ទាប់បន្សំជាដុល្លារអាមេរិក	សមតុល្យនៅសល់		លក្ខខណ្ឌផ្សេងៗ
					សម្ព័ន្ធធនាគារ	ធនាគារ	
					ដុល្លារអាមេរិក	ដុល្លារអាមេរិក	
SIFEM AG (Represented by Obviam DFI AG)	១១ មករា ២០១៦	១៤ មីនា ២០១៦	១៤ ធ្នូ ២០២២	១០.០០០.០០០	៨.០០០.០០០	៨.០០០.០០០	នៅថ្ងៃទី១៤ ខែធ្នូ ឆ្នាំ២០១៥ ធនាគារបានចុះកិច្ចព្រមព្រៀងឥណទានក្នុងទឹកប្រាក់ចំនួន ១០.០០០.០០០ដុល្លារអាមេរិក ដែលត្រូវសងរំលស់៥ដំណាក់កាលស្មើៗគ្នាប្រចាំឆ្នាំ ចាប់ផ្តើមពីថ្ងៃទី១៤ ខែធ្នូ ឆ្នាំ២០១៨ ។ ក្នុងអំឡុងដំណាច់ឆ្នាំថ្ងៃទី៣១ ខែធ្នូ ឆ្នាំ២០១៨ ធនាគារបានសងប្រាក់ដើមចំនួន ២.០០០.០០០ ដុល្លារអាមេរិក ។
SWEDFUND INTERNATIONAL AB	១១ មករា ២០១៦	១៤ មីនា ២០១៦	១៤ ធ្នូ ២០២២	៥.០០០.០០០	៤.០០០.០០០	៤.០០០.០០០	នៅថ្ងៃទី១៤ ខែធ្នូ ឆ្នាំ២០១៥ ធនាគារបានចុះកិច្ចព្រមព្រៀងឥណទានក្នុងទឹកប្រាក់ចំនួន ៥.០០០.០០០ដុល្លារអាមេរិក ដែលត្រូវសងរំលស់៥ដំណាក់កាលស្មើៗគ្នាប្រចាំឆ្នាំ ចាប់ផ្តើមពីថ្ងៃទី១៤ ខែធ្នូ ឆ្នាំ២០១៨ ។ ក្នុងអំឡុងដំណាច់ឆ្នាំថ្ងៃទី៣១ ខែធ្នូ ឆ្នាំ២០១៨ ធនាគារបានសងប្រាក់ដើមចំនួន ១.០០០.០០០ ដុល្លារអាមេរិក ។
Kreditanstalt für Wiederaufbau ("KfW")	១៩ ធ្នូ ២០១៦	០៤ មករា ២០១៧	២១ វិច្ឆិកា ២០២៨	៨.៤០០.០០០	៨.៤០០.០០០	៨.៤០០.០០០	នៅថ្ងៃទី២១ ខែវិច្ឆិកា ឆ្នាំ២០១៦ ធនាគារបានចុះកិច្ចព្រមព្រៀងឥណទានក្នុងទឹកប្រាក់ចំនួន ៨.០០០.០០០អឺរ៉ូ ប្រហាក់ប្រហែលនឹង ៨.៤០០.០០០ ដុល្លារអាមេរិក ដែលត្រូវទទួល និងទូទាត់សងជាប្រាក់ដុល្លារអាមេរិក ។ ឥណទាននេះត្រូវទូទាត់សងទាំងស្រុងនៅថ្ងៃផុតកំណត់សងរបស់វា ។
	២០ វិច្ឆិកា ២០១៧	២៨ ធ្នូ ២០១៧	១១ កញ្ញា ២០២៩	២.៣៥៨.៣៤០	២.៣៥៨.៣៤០	២.៣៥៨.៣៤០	នៅថ្ងៃទី១១ ខែកញ្ញា ឆ្នាំ២០១៧ ធនាគារបានចុះកិច្ចព្រមព្រៀងឥណទានក្នុងទឹកប្រាក់ចំនួន ២.០០០.០០០អឺរ៉ូ ប្រហាក់ប្រហែលនឹង ២.៣៥៨.៣៤០ ដុល្លារអាមេរិក ដែលត្រូវទទួល និងទូទាត់សងជាប្រាក់ដុល្លារអាមេរិក ។ ឥណទាននេះត្រូវទូទាត់សងទាំងស្រុងនៅថ្ងៃផុតកំណត់សងរបស់វា ។
	២៨ ធ្នូ ២០១៧	១៩ កុម្ភៈ ២០១៨	១៣ ធ្នូ ២០២៩	៥.៩២៥.៧៥០	៥.៩២៥.៧៥០	៥.៩២៥.៧៥០	នៅថ្ងៃទី១៣ ខែធ្នូ ឆ្នាំ២០១៧ ធនាគារបានចុះកិច្ចព្រមព្រៀងឥណទានក្នុងទឹកប្រាក់ចំនួន ៥.០០០.០០០អឺរ៉ូ ប្រហាក់ប្រហែលនឹង ៥.៩២៥.៧៥០ ដុល្លារអាមេរិក ដែលត្រូវទទួល និងទូទាត់សងជាប្រាក់ដុល្លារអាមេរិក ។ ឥណទាននេះត្រូវទូទាត់សងទាំងស្រុងនៅថ្ងៃផុតកំណត់សងរបស់វា ។
	១២ ធ្នូ ២០១៨	មិនទាន់អនុម័ត	២៦ វិច្ឆិកា ២០៣០	១១.៤១៧.៤០០	១១.៤១៧.៤០០	១១.៤១៧.៤០០	នៅថ្ងៃទី២៦ ខែវិច្ឆិកា ឆ្នាំ២០១៨ ធនាគារបានចុះកិច្ចព្រមព្រៀងឥណទានក្នុងទឹកប្រាក់ចំនួន ១០.០០០.០០០អឺរ៉ូ ប្រហាក់ប្រហែលនឹង ១១.៤១៧.៤០០ ដុល្លារអាមេរិក ដែលត្រូវទទួល និងទូទាត់សងជាប្រាក់ដុល្លារអាមេរិក ។ ឥណទាននេះត្រូវទូទាត់សងទាំងស្រុងនៅថ្ងៃផុតកំណត់សងរបស់វា ។

២០. អត្ថប្រយោជន៍បុគ្គលិក

	សម្ព័ន្ធធនាគារ				ធនាគារ			
	២០១៨	២០១៧	២០១៨	២០១៧	២០១៨	២០១៧	២០១៨	២០១៧
	ដុល្លារអាមេរិក	ដុល្លារអាមេរិក	ពាន់រៀល (កំណត់សម្គាល់ ៤)	ពាន់រៀល (កំណត់សម្គាល់ ៤)	ដុល្លារអាមេរិក	ដុល្លារអាមេរិក	ពាន់រៀល (កំណត់សម្គាល់ ៤)	ពាន់រៀល (កំណត់សម្គាល់ ៤)
ក) មូលនិធិសោធននិវត្តន៍								
នាដើមឆ្នាំ	៣៧.៤៩១.៦៤៤	២៧.៩៩៣.០០៩	១៥១.៣៥៣.៧៦៧	១១៣.០០៧.៧៧៧	៣៧.៤៥២.៨១៤	២៧.៩៦៣.៨៣៩	១៥១.១៩៧.០១០	១១២.៨៩០.០១៨
ការបន្ថែមក្នុងឆ្នាំ៖								
ការរួមចំណែករបស់សម្ព័ន្ធធនាគារ/ធនាគារ	២៣៩.៥៨៥	៦.៥៦៦.០៩០	៩៦២.៦៥៣	២៦.៥០៧.៣០៥	-	៦.២០០.៣៦៦	-	២៥.០៣០.៨៧៨
ការរួមចំណែករបស់បុគ្គលិក	២២៧.០៨៥	៣.៣៨៥.២៣៧	៩១២.៤២៨	១៣.៦៦៦.២០២	-	៣.១០០.១៨៣	-	១២.៥១៥.៤៣៩
ការប្រាក់	១២១.២៨៧	១.៥៧៩.៩៦៥	៤៨៧.៣៣១	៦.៣៧៨.៣១៩	១២១.២៨៧	១.៥៧៩.៩៦៥	៤៨៧.៣៣១	៦.៣៧៨.៣១៩
ការទូទាត់ក្នុងឆ្នាំ	(៣៨.០២៦.១១៧)	(២.០២០.៣២៥)	(១៥២.៧៨៨.៩៣៨)	(៨.១៥៦.០៥២)	(៣៧.៩៣៤.១០១)	(១.៥៦២.៥៤០)	(១៥០.៩៧២.៧៣៨)	(៦.៣០៧.៩៣៤)
សមតុល្យរបស់ក្រុមហ៊ុនបុត្រសម្ព័ន្ធ	(២២.៣៩៥)	-	(៨៩.៩៨៣)	-	-	១៨០.៦៥០	-	៧២៩.២៨៤
លម្អៀងពីការប្តូររូបិយប័ណ្ណ	៦.៣៧៥	(១២.៣៣២)	២៥.៦១៥	(៤៩.៧៨៤)		(៩.៦៤៩)	-	(៣៨.៩៥៤)
លម្អៀងពីអត្រាប្តូរប្រាក់	-	-	(៧១២.៣៤៣)	-	-	-	(៧១១.៦០៣)	-
នាចុងឆ្នាំ	៣៧.៤៦៤	៣៧.៤៩១.៦៤៤	១៥០.៥៣០	១៥១.៣៥៣.៧៦៧	-	៣៧.៤៥២.៨១៤	-	១៥១.១៩៧.០១០
ខ) អត្ថប្រយោជន៍ប្រាក់បំណាច់អតីតភាពការងារ								
នាដើមឆ្នាំ	-	-	-	-	-	-	-	-
ការបន្ថែមក្នុងឆ្នាំ	៩.៥១៩.៩០០	-	៣៨.២៥០.៩៥៨	-	៩.៤១០.៧៩៨	-	៣៧.៨១២.៥៨៦	-
ការទូទាត់ក្នុងឆ្នាំ	-	-	-	-	-	-	-	-
និយ័តកម្ម	-	-	-	-	-	-	-	-
លម្អៀងពីការប្តូររូបិយប័ណ្ណ	(២០.១៦២)	-	(៨១.០១១)	-	(២០.១៦២)	-	(៨១.០១១)	-
លម្អៀងពីអត្រាប្តូរប្រាក់	-	-	-	-	-	-	-	-
នាចុងឆ្នាំ	៩.៤៩៩.៧៣៨	-	៣៨.១៦៩.៩៤៧	-	៩.៣៩០.៦៣៦	-	៣៧.៧៣១.៥៧៥	-

គ) អត្ថប្រយោជន៍ពេលចូលនិវត្តន៍

	សម្ព័ន្ធធនាគារ				ធនាគារ			
	២០១៨	២០១៧	២០១៨	២០១៧	២០១៨	២០១៧	២០១៨	២០១៧
	ដុល្លារអាមេរិក	ដុល្លារអាមេរិក	ពាន់រៀល (កំណត់សម្គាល់ ៤)	ពាន់រៀល (កំណត់សម្គាល់ ៤)	ដុល្លារអាមេរិក	ដុល្លារអាមេរិក	ពាន់រៀល (កំណត់សម្គាល់ ៤)	ពាន់រៀល (កំណត់សម្គាល់ ៤)
នាដើមឆ្នាំ	១០.០៤៩.៦៤០	៧.៩៩០.៩០០	៤០.៥៧០.៣៩៧	៣២.២៥៩.២៦៤	៩.៥០២.៧៨០	៧.៥៨០.០១៣	៣៨.៣៦២.៧២៣	៣០.៦០០.៥១២
ចំណាយលើការបម្រើការងារបច្ចុប្បន្ន	៧៥៨.០៤៤	១.០៣៩.៦៦២	៣.០៤៥.៨២១	៤.១៩៧.១១៥	៦៧២.៩៦២	៩៦២.៧៥១	២.៧០៣.៩៦១	៣.៨៨៦.៦២៦
ចំណាយការប្រាក់	៧០២.៧៥៤	៥២០.៦៦១	២.៨២៣.៦៦៦	២.១០១.៩០៨	៦៦៥.៩១៨	៤៩៣.៥០៥	២.៦៧៥.៦៥៩	១.៩៩២.២៨០
អត្ថប្រយោជន៍បានបង់	(៩០.០៧៣)	(២៣៤.១២០)	(៣៦១.៩១៣)	(៩៤៥.១៤២)	(៨១.៤០២)	(១៧៥.២៣៦)	(៣២៧.០៧៣)	(៧០៧.៤២៨)
ខាតពីការទូទាត់អត្ថប្រយោជន៍	៩០.០៧៣	(៧.៥៦២)	៣៦១.៩១៣	(៣០.៥២៨)	៨១.៤០២	(៧.៥៨៨)	៣២៧.០៧៣	(៣០.៦៣៣)
ខាតពីការវាស់វែងឡើងវិញ បណ្តាលមកពីការប្តូរការសន្មត	(៣.០៨៥.១៦១)	៧៤៥.២៨១	(១២.៣៩៦.១៧៧)	៣.០០៨.៧០០	(៣.០៨៥.២១៨)	៦៥១.៨៩៧	(១២.៣៩៦.៤០៦)	២.៦៣១.៧០៨
លម្អៀងពីការប្តូររូបិយប័ណ្ណ	(៩.៩៧៤)	(៥.១៨២)	(៤០.០៧៦)	(២០.៩២០)	(៣២៦)	(២.៥៦២)	(១.៣១០)	(១០.៣៤២)
លម្អៀងពីអត្រាប្តូរប្រាក់	-	-	(១៩០.៩៤៣)	-	-	-	(១៨០.៥៥២)	-
នាចុងឆ្នាំ	៨.៤១៥.៣០៣	១០.០៤៩.៦៤០	៣៣.៨១២.៦៨៨	៤០.៥៧០.៣៩៧	៧.៧៥៦.១១៦	៩.៥០២.៧៨០	៣១.១៦៤.០៧៥	៣៨.៣៦២.៧២៣
អត្ថប្រយោជន៍រយៈពេលវែង-សរុប	១៧.៩៥២.៥០៥	៤៧.៥៤១.២៨៤	៧២.១៣៣.១៦៥	១៩១.៩២៤.១៦៤	១៧.១៤៦.៧៥២	៤៦.៩៥៥.៥៩៤	៦៨.៨៩៥.៦៥០	១៨៩.៥៥៩.៧៣៣

ចំណាយលើការបម្រើការងារបច្ចុប្បន្ន ចំណាយការប្រាក់ ខាតពីការទូទាត់អត្ថប្រយោជន៍ និងខាតពីការវាស់វែងឡើងវិញបណ្តាលមកពីការប្តូរការសន្មត ត្រូវបានកត់ត្រាជាចំណាយបុគ្គលិក (កំណត់សម្គាល់ ២៥)។

(i) ការសន្មតសំខាន់ៗដែលបានប្រើប្រាស់ដើម្បីកំណត់ចំណាយ និង កាតព្វកិច្ចប៉ាន់ស្មាន មានដូចខាងក្រោម ៖

	២០១៨	២០១៧
អត្រាកំណើនប្រាក់បៀវត្សរ៍	៣,៨៧%	៤,២០%
អត្រាអតិផរណា	១,២០%	១,២០%
អត្រាអប្បហារ	៧,០០%	៦,៥០%
អត្រាមរណៈ (*) និង អត្រាបម្រែបម្រួលបុគ្គលិក (**)		

(*) តារាងអត្រាមរណៈមានដូចខាងក្រោម ៖

អាយុ	២០១៨		២០១៧	
	អត្រាបម្រែមរណៈ (% ក្នុងមួយឆ្នាំ)		អត្រាបម្រែមរណៈ (% ក្នុងមួយឆ្នាំ)	
	ស្ត្រី	បុរស	ស្ត្រី	បុរស
១៨ - ២៩	0 - 0,២២	0 - 0,៤0	0 - 0,៣៩	0 - ១,១៧
៣0 - ៣៩	0	0 - 0,២៦	0	0 - 0,៤0
៤0 - ៤៩	0	0	0	0
៥0 - ៥៩	0	0	0	0
៦0	0	0	0	0

(* *) តារាងអត្រាបម្រែបម្រួលបុគ្គលិកមានដូចខាងក្រោម ៖

អាយុ	២០១៨		២០១៧	
	អត្រាបម្រែមរណៈ (% ក្នុងមួយឆ្នាំ)		អត្រាបម្រែមរណៈ (% ក្នុងមួយឆ្នាំ)	
	ស្ត្រី	បុរស	ស្ត្រី	បុរស
១៨ - ២៩	០ - ៤,៣៤	២,៥០ - ៤,៥៣	១,៥៥ - ៤,៤៤	១,៣៦ - ៤,៥៤
៣០ - ៣៩	១,៧៣ - ៤,៦៣	២,៩៨ - ៥,៧១	០ - ៣,៩២	២,៩២ - ៦,៦២
៤០ - ៤៩	០ - ១៤,០៧	០ - ៣,៨២	០	០ - ៥,៩០
៥០ - ៥៩	០ - ១៣,៣៣	០ - ១១,៤៣	០	០ - ៧,៤១
៦០	០	០	០	០

២១. ដើមទុន

គិតត្រឹមថ្ងៃទី៣១ ខែធ្នូ ឆ្នាំ២០១៨ ដើមទុនចុះបញ្ជីសរុបមាន ៣៩៥.២២៤.១០៥ ភាគហ៊ុន (២០១៧ ៖ ៣៥៨.៥៤៤.៩៥៦) ដែលមានតម្លៃចារិក ១ ដុល្លារអាមេរិក ក្នុង ១ ភាគហ៊ុន ។ ភាគហ៊ុនទាំងអស់ត្រូវបានបង់រួចរាល់ទាំងស្រុងដោយភាគទុនិក និងអាស្រ័យទៅតាមចំណែកភាគហ៊ុនរបស់ពួកគេនៅក្នុងធនាគារដូចខាងក្រោម ៖

	២០១៨			២០១៧		
	ចំនួនហ៊ុន	ដុល្លារអាមេរិក	ការកាន់កាប់ភាគហ៊ុន គិតជាភាគរយ	ចំនួនហ៊ុន	ដុល្លារអាមេរិក	ការកាន់កាប់ភាគហ៊ុន គិតជាភាគរយ
ACLEDA Financial Trust	១០២.៧៥៨.២៦៧	១០២.៧៥៨.២៦៧	២៦,០០០០%	៩៣.២២១.៦៨៩	៩៣.២២១.៦៨៩	២៦,០០០០%
ASA Plc.	៩៨.៨០៦.០៣៤	៩៨.៨០៦.០៣៤	២៥,០០០០%	៨៩.៦៣៦.២៤៦	៨៩.៦៣៦.២៤៦	២៥,០០០០%
SMBC	៧២.១២៨.៣៩៦	៧២.១២៨.៣៩៦	១៨,២៥០០%	៦៥.៤៣៤.៤៥២	៦៥.៤៣៤.៤៥២	១៨,២៥០០%
COFIBRED S.A	៤៨.៤១៤.៩៥២	៤៨.៤១៤.៩៥២	១២,២៥០០%	៤៣.៩២១.៧៥៦	៤៣.៩២១.៧៥៦	១២,២៥០០%
ORIX Corporation	៤៨.៤១៤.៩៥២	៤៨.៤១៤.៩៥២	១២,២៥០០%	៤៣.៩២១.៧៥៦	៤៣.៩២១.៧៥៦	១២,២៥០០%
Triodos Microfinance Fund	១០.០៨១.៤១៨	១០.០៨១.៤១៨	២,៥៥០៨%	៩.១៤៥.៨០២	៩.១៤៥.៨០២	២,៥៥០៨%
Triodos Fair Share Fund	៨.៦២១.៣៤៣	៨.៦២១.៣៤៣	២,១៨១៤%	៧.៨២១.២៣១	៧.៨២១.២៣១	២,១៨១៤%
Triodos Sustainable Finance Foundation	៥.៩៩៨.៧៤៣	៥.៩៩៨.៧៤៣	១,៥១៧៨%	៥.៤៤២.០២៤	៥.៤៤២.០២៤	១,៥១៧៨%
ដើមទុនសរុប - រយៈពេលវែង	៣៩៥.២២៤.១០៥	៣៩៥.២២៤.១០៥	១០០%	៣៥៨.៥៤៤.៩៥៦	៣៥៨.៥៤៤.៩៥៦	១០០%
សមមូលនឹងពាន់រៀល (កំណត់សម្គាល់ ៤) - រយៈពេលវែង		១.៥៨៨.០១០.៤៥៤			១.៤៤៧.៤៤៥.៩៨៧	

ធនាគារបានបង្កើនដើមទុនពី ៣៥៨.៥៤៤.៩៥៦ ដុល្លារអាមេរិក ទៅ ៣៩៥.២២៤.១០៥ ដុល្លារអាមេរិក តាមរយៈការផ្ទេរប្រាក់ចំណេញរក្សាទុក ដោយមានការអនុម័តពីធនាគារជាតិ នៃ កម្ពុជា ថ្ងៃទី១៩ ខែកក្កដា ឆ្នាំ២០១៨ ចំនួន ៣៦.៦៧៩.១៤៩ ដុល្លារអាមេរិក ។ លក្ខន្តិកៈថ្មីត្រូវបានអនុម័តដោយក្រសួងពាណិជ្ជកម្ម នៅថ្ងៃទី២៤ ខែតុលា ឆ្នាំ២០១៨ ។

២២. ចំណូលការប្រាក់សុទ្ធ

	សម្ព័ន្ធធនាគារ				ធនាគារ			
	២០១៨	២០១៧	២០១៨	២០១៧	២០១៨	២០១៧	២០១៨	២០១៧
	ដុល្លារអាមេរិក	ដុល្លារអាមេរិក	ពាន់រៀល (កំណត់សម្គាល់ ៤)	ពាន់រៀល (កំណត់សម្គាល់ ៤)	ដុល្លារអាមេរិក	ដុល្លារអាមេរិក	ពាន់រៀល (កំណត់សម្គាល់ ៤)	ពាន់រៀល (កំណត់សម្គាល់ ៤)
ចំណូលការប្រាក់៖								
ឥណទាន និង បុរេប្រទានអតិថិជន	៤១៦.២៦០.២៥៤	៤១៧.៦៤១.៨៩២	១.៦៧២.៥៣៣.៧០០	១.៦៨៦.០២០.៣១៨	៣៩៣.៥៣៨.៧៨០	៣៩៥.១២២.២៥៣	១.៥៨១.២៣៨.៨១៩	១.៥៩៥.១០៨.៥៣៦
សមតុល្យនៅធនាគារកណ្តាល	៤.៨៥១.៨៥៧	៧.០១០.៣២២	១៩.៤៩៤.៧៦១	២៨.៣០០.៦៧០	៤.៨២១.៨៤៤	៦.៨៩១.៨១៧	១៩.៣៧៤.១៦៩	២៧.៨២២.២៦៥
សមតុល្យនៅធនាគារផ្សេងៗ៖								
ធនាគារក្នុងប្រទេសកម្ពុជា	១០៧.៨៧០	១៤៥.១៩៨	៤៣៣.៤២២	៥៨៦.១៦៤	៨២.៨៥២	៨៤.៣៧៥	៣៣២.៨៩៩	៣៤០.៦២២
ធនាគារក្រៅប្រទេសកម្ពុជា	២.០៣៦.២០៣	៥៤៨.២១៧	៨.១៨១.៤៦៤	២.២១៣.១៥២	២.១៤៤.៣៨៩	៧១៧.៦៥០	៨.៦១៦.១៥៥	២.៨៩៧.១៥៣
	៤២៣.២៥៦.១៨៤	៤២៥.៣៤៥.៦២៩	១.៧០០.៦៤៣.៣៤៧	១.៧១៧.១២០.៣០៤	៤០០.៥៨៧.៨៦៥	៤០២.៨១៦.០៥៩	១.៦០៩.៥៦២.០៤២	១.៦២៦.១៦៨.៥៧៦
ចំណាយការប្រាក់៖								
ប្រាក់បញ្ញើសន្សំមានកាលកំណត់	៧៨.៨៩១.៦៩១	៨៣.៦១២.២៦៨	៣១៦.៩៨៦.៨១៥	៣៣៧.៥៤២.៧២៦	៧៥.០០៨.៨០៧	៧៩.៣៦៩.៥០៧	៣០១.៣៨៥.៣៨៧	៣២០.៤១៤.៧០០
បំណុលបន្ទាប់បន្សំ	៨.១៩៤.១២២	៩.២២៨.១៧២	៣២.៩២៣.៩៨២	៣៧.២៥៤.១៣០	៨.១៩៤.១២២	៩.២២៨.១៧២	៣២.៩២៣.៩៨២	៣៧.២៥៤.១៣០
ប្រាក់កម្ចី	៥៧.៦៥៣.០១៧	៤៨.១២០.១០៦	២៣១.៦៤៩.៨២២	១៩៤.២៦០.៨៦៨	៥៤.១៨៩.៨៥៩	៤៤.៦៤៤.៩៦៦	២១៧.៧៣៤.៨៥៣	១៨០.២៣១.៧២៨
ប្រាក់បញ្ញើសន្សំ	៦.៤១០.៧៨១	៦.៩៨៨.៦៣៤	២៥.៧៥៨.៥១៨	២៨.២១៣.២៧៧	៥.៨៤៥.៧៣៤	៦.៩៧០.៨៣៣	២៣.៤៨៨.១៩៩	២៨.១៤១.៤១៤
មូលនិធិសោធននិវត្តន៍	៨.៥៦៧	១.៤០៣.៩១០	៣៤.៤២២	៥.៦៦៧.៥៨៥	១២១.៤៩៩	១.៥៧៩.៩៦៥	៤៨៨.១៨៣	៦.៣៧៨.៣១៩
គណនីចរន្ត	២៤៦.៥០៤	២៨៨.១៣០	៩៩០.៤៥៣	១.១៦៣.១៨១	២៤៦.៥០៤	២៨៨.១៣០	៩៩០.៤៥៣	១.១៦៣.១៨១
	១៥១.៤០៤.៦៨២	១៤៩.៦៤១.២៦០	៦០៨.៣៤៤.០១២	៦០៤.១០១.៧៦៧	១៤៣.៦០៦.៥២៥	១៤២.០៨១.៦១៣	៥៧៧.០១១.០១៧	៥៧៣.៥៨៣.៤៧២
ចំណូលការប្រាក់សុទ្ធ	២៧១.៨៥១.៥០២	២៧៥.៧០៤.៣៦៩	១.០៩២.២៩៩.៣៣៥	១.១១៣.០១៨.៥៣៧	២៥៦.៩៨១.៣៤០	២៦០.៧៣៤.៤៨២	១.០៣២.៥៥១.០២៥	១.០៥២.៥៨៥.១០៤

២៣. ចំណូលកម្រៃ និងជើងសារសុទ្ធ

	សម្ព័ន្ធធនាគារ				ធនាគារ			
	២០១៨	២០១៧	២០១៨	២០១៧	២០១៨	២០១៧	២០១៨	២០១៧
	ដុល្លារអាមេរិក	ដុល្លារអាមេរិក	ពាន់រៀល (កំណត់សម្គាល់ ៤)	ពាន់រៀល (កំណត់សម្គាល់ ៤)	ដុល្លារអាមេរិក	ដុល្លារអាមេរិក	ពាន់រៀល (កំណត់សម្គាល់ ៤)	ពាន់រៀល (កំណត់សម្គាល់ ៤)
ចំណូលកម្រៃ និង ជើងសារ៖								
កម្រៃដំណើរការឥណទាន និង កម្រៃពាក់ពន្ធ័ផ្សេងៗ	២៣.៤០៣.៦៦៦	២១.៦៦៧.៨៣៥	៩៤.០៣៥.៩៣០	៨៧.៤៧៣.០៤៩	២០.៨៥៣.១១៣	១៨.៣១២.៧៧៩	៨៣.៧៨៧.៨០៨	៧៣.៩២៨.៦៨៩
កម្រៃជើងសា	៣០.៩៦៤.០៩៧	២៧.៨១៧.២២៧	១២៤.៤១៣.៧៤២	១១២.២៩៨.១៩៥	៣០.៥២៩.៤៣១	២៧.៥៣៧.១៥០	១២២.៦៦៧.២៥៤	១១១.១៦៧.៤៧៥
កម្រៃផ្សេងៗ	១០.០៤៥.៦៥៥	៩.៣៧៦.៩៥៧	៤០.៣៦៣.៤៤២	៣៧.៨៥៤.៧៧៧	៥.៥១៦.៤៧៩	៥.១៨២.៩២១	២២.១៦៥.២១២	២០.៩២៣.៤៥១
	៦៤.៤១៣.៤១៨	៥៨.៨៦២.០១៩	២៥៨.៨១៣.១១៤	២៣៧.៦២៥.៩៧១	៥៦.៨៩៩.០២៣	៥១.០៣២.៨៥០	២២៨.៦២០.២៧៤	២០៦.០១៩.៦១៥
ចំណាយកម្រៃ និង ជើងសា	(៧៤៩.៥០១)	(២.៨៦៧.០៦១)	(៣.០១១.៤៩៥)	(១១.៥៧៤.៣២៥)	(៤៩៩.៣៩៥)	(២.៤៦៤.៧១២)	(២.០០៦.៥៦៩)	(៩.៩៥០.០៤២)
ចំណូលកម្រៃ និង ជើងសាសុទ្ធ	៦៣.៦៦៣.៩១៧	៥៥.៩៩៤.៩៥៨	២៥៥.៨០១.៦១៩	២២៦.០៥១.៦៤៦	៥៦.៣៩៩.៦២៨	៤៨.៥៦៨.១៣៨	២២៦.៦១៣.៧០៥	១៩៦.០៦៩.៥៧៣

មានកម្រៃជើងសាពីការទូទាត់សាច់ប្រាក់ចំនួន ១.៨៩៦.០០០ រៀល (៤៧២ ដុល្លារអាមេរិក) និង ៦៥៧ ដុល្លារអាមេរិក សម្រាប់ការទូទាត់សាច់ប្រាក់ជូន គ.ម.ក ។

២៤. ចំណូលផ្សេងៗ

	សម្ព័ន្ធធនាគារ				ធនាគារ			
	២០១៨	២០១៧	២០១៨	២០១៧	២០១៨	២០១៧	២០១៨	២០១៧
	ដុល្លារអាមេរិក	ដុល្លារអាមេរិក	ពាន់រៀល (កំណត់សម្គាល់ ៤)	ពាន់រៀល (កំណត់សម្គាល់ ៤)	ដុល្លារអាមេរិក	ដុល្លារអាមេរិក	ពាន់រៀល (កំណត់សម្គាល់ ៤)	ពាន់រៀល (កំណត់សម្គាល់ ៤)
ចំណេញពីការប្តូររូបិយប័ណ្ណ	៧.៩៧៥.៣៥២	៦.១៧១.៣៧២	៣២.០៤៤.៩៦៤	២៤.៩១៣.៨២៩	៧.៩០៩.២៦២	៦.១០៤.២១៥	៣១.៧៧៩.៤១៥	២៤.៦៤២.៧១៦
ការប្រមូលឥណទានបាត់បង់ដែលបានជម្រះចេញពីបញ្ជីរួចមកវិញ	៥.៣៨៨.៣១៥	៣.១០៤.៣៦៧	២១.៦៥០.២៥០	១២.៥៣២.៣៣០	៤.៨៦៨.០៦២	២.៥២៨.៥៥១	១៩.៥៥៩.៨៧៣	១០.២០៧.៧៦០
ចំណូលផ្សេងៗ	១.៤៥៥.៦៧៨	១.៦២០.៩១១	៥.៨៤៨.៩១៤	៦.៥៤៣.៦១៧	៤២២.៥៧៩	៧៩៨.៥៩៩	១.៦៩៧.៩២២	៣.២២៣.៩៤៥
	១៤.៨១៩.៣៤៥	១០.៨៩៦.៦៥០	៥៩.៥៤៤.១២៨	៤៣.៩៨៩.៧៧៦	១៣.១៩៩.៩០៣	៩.៤៣១.៣៦៥	៥៣.០៣៧.២១០	៣៨.០៧៤.៤២១
ចំណេញ/(ខាត) ពីការលក់ទ្រព្យសម្បត្តិ និង បរិក្ខារ	១១៤.៥៧១	(២៩៤.៨២៦)	៤៦០.៣៤៦	(១.១៩០.២១៣)	១៣២.៦៣៩	(២៩០.៦៨៥)	៥៣២.៩៤៤	(១.១៧៣.៤៩៥)
	១៤.៩៣៣.៩១៦	១០.៦០១.៨២៤	៦០.០០៤.៤៧៤	៤២.៧៩៩.៥៦៣	១៣.៣៣២.៥៤២	៩.១៤០.៦៨០	៥៣.៥៧០.១៥៤	៣៦.៩០០.៩២៦

២៥. ចំណាយបុគ្គលិក

	សម្ព័ន្ធធនាគារ				ធនាគារ			
	២០១៨	២០១៧	២០១៨	២០១៧	២០១៨	២០១៧	២០១៨	២០១៧
	ដុល្លារអាមេរិក	ដុល្លារអាមេរិក	ពាន់រៀល (កំណត់សម្គាល់ ៤)	ពាន់រៀល (កំណត់សម្គាល់ ៤)	ដុល្លារអាមេរិក	ដុល្លារអាមេរិក	ពាន់រៀល (កំណត់សម្គាល់ ៤)	ពាន់រៀល (កំណត់សម្គាល់ ៤)
ប្រាក់បៀវត្សរ៍ និង ប្រាក់ឈ្នួល	៩៤.៧៣៩.៥៦៥	៨១.៥៦៩.៤៩៨	៣៨០.៦១៣.៥៧២	៣២៩.២៩៦.០៦៣	៨៦.៥៣៦.៣៧១	៧៣.៨៩៨.៦៤៣	៣៤៧.៧០៣.១៣៩	២៩៨.៣២៨.៨២២
ប្រាក់រង្វាន់ និង ប្រាក់លើកទឹកចិត្ត	១៣.៣៤២.១៣២	១៣.០៩០.៧៩៩	៥៣.៦០៨.៦៨៦	៥២.៨៤៧.៥៥៦	១១.៨១០.៩៨៧	១១.៦១៤.៣១២	៤៧.៤៥៦.៥៤៦	៤៦.៨៨៦.៩៧៨
វិភាគទានក្នុងមូលនិធិសោធននិវត្តន៍ (កំណត់សម្គាល់ ២០(ក))	២៣៩.៥៨៥	៦.៥៦៦.០៩០	៩៦២.៦៥៣	២៦.៥០៧.៣០៥	-	៦.២០០.៣៦៦	-	២៥.០៣០.៨៧៨
អត្ថប្រយោជន៍ពេលចូលនិវត្ត (កំណត់សម្គាល់ ២០(គ))	(១.៥៣៤.២៩០)	២.២៩៨.១៩២	(៦.១៦៤.៧៧៧)	៩.២៧៧.៨០១	(១.៦៦៤.៩៣៦)	២.១០០.៧១៥	(៦.៦៨៩.៧១៣)	៨.៤៨០.៥៨៦
ច្បាប់ឈប់សម្រាកប្រចាំឆ្នាំ	២.២៧៦.៥៨៣	២.៣៤៩.០៨៧	៩.១៤៧.៣១០	៩.៤៨៣.២៦៤	២.០៧៦.០១៤	២.២៨៥.១៧០	៨.៣៤១.៤២៤	៩.២២៥.២៣១
អត្ថប្រយោជន៍ប្រាក់បំណាច់អតីតភាពការងារ (កំណត់សម្គាល់ ២០(ខ))	៩.៥១៩.៩០០	-	៣៨.២៥០.៩៥៨	-	៩.៤១០.៧៩៨	-	៣៧.៨១២.៥៨៦	-
អត្ថប្រយោជន៍ផ្សេងៗ	៧.៣៣៨.៧៥៦	៦.៣៦៥.២០៣	២៩.៤៨៧.១២២	២៥.៦៩៦.៣២៥	៨.៣៧៣.៨២៥	៧.៧៥៤.៧៦៩	៣៣.៦៤៦.០២៩	៣១.៣០៦.០០២
	១២៥.៩២២.២៣១	១១២.២៣៨.៨៦៩	៥០៥.៩៥៥.៥២៤	៤៥៣.១០៨.៣១៤	១១៦.៥៤៣.០៥៩	១០៣.៨៥៣.៩៧៥	៤៦៨.២៧០.០១១	៤១៩.២៥៨.៤៩៧

មានចំណាយប្រាក់បៀវត្សរ៍ និង ប្រាក់ឈ្នួលចំនួន ៣២.២៣២ ដុល្លារអាមេរិក សម្រាប់ការទូទាត់សាច់ប្រាក់ជូន គ.ម.ក ។

២៦. ចំណាយរដ្ឋបាល និង ចំណាយទូទៅ

	សម្ព័ន្ធធនាគារ				ធនាគារ			
	២០១៨	២០១៧	២០១៨	២០១៧	២០១៨	២០១៧	២០១៨	២០១៧
	ដុល្លារអាមេរិក	ដុល្លារអាមេរិក	ពាន់រៀល (កំណត់សម្គាល់ ៤)	ពាន់រៀល (កំណត់សម្គាល់ ៤)	ដុល្លារអាមេរិក	ដុល្លារអាមេរិក	ពាន់រៀល (កំណត់សម្គាល់ ៤)	ពាន់រៀល (កំណត់សម្គាល់ ៤)
ចំណាយជួល	១១.១៣៧.១៨២	១០.៦២៥.១៣៤	៤៤.៧៤៩.១៩៧	៤២.៨៩៣.៦៦៦	៩.៨៨៥.៥០២	៩.៤៣៨.៧០៣	៣៩.៧១៩.៩៤៧	៣៨.១០៤.០៤៤
ចំណាយជួសជុល និង ថែទាំ	១០.០៦០.៩២៤	១០.២០៨.០៧៨	៤០.៤២៤.៧៩៣	៤១.២១០.០១១	៩.៦៣៥.៦៦៤	៩.៥៥៥.២០៩	៣៨.៧១៦.២១៨	៣៨.៧៣៥.៨៥៩
ចំណាយទឹកភ្លើង	៤.៩៤៤.៨៧៥	៤.៨៩៥.៨៤៧	១៩.៨៦៨.៥០៨	១៩.៧៦៤.៥៣៤	៤.៥៥២.៦៨៨	៤.៥២០.២៩៩	១៨.២៩២.៧០០	១៨.២៤៨.៤៤៧
ចំណាយបរិក្ខារការិយាល័យ	២.៨៩៦.២៦៦	៣.២៣២.៧៩០	១១.៦៣៧.១៩៧	១៣.០៥០.៧៧៣	២.៤៦៣.២២៥	២.៧៣៥.៩០៨	៩.៨៩៧.២៣៨	១១.០៤៤.៨៦១
ចំណាយទំនាក់ទំនង	៤.៤៤១.៧៦១	៣.៧០៩.៥១១	១៧.៨៤៦.៩៩៦	១៤.៩៧៥.២៩៦	៣.៦៧១.៩៤០	៣.២៤៤.៥៤៥	១៤.៧៥៣.៨៥៥	១៣.០៩៨.២២៨
ចំណាយគ្រឿងសង្ហារិម និង បរិក្ខារបំពាក់	២.៥៥១.១៩០	៣.០៦០.៣១៨	១០.២៥០.៦៨១	១២.៣៥៤.៥០៤	២.០០៤.៥៧៣	២.៧៨៤.៤១២	៨.០៥៤.៣៧៤	១១.២៤០.៦៧១
ចំណាយការធ្វើដំណើរ	២.១៦១.០៣១	២.១៥៦.៧៣៥	៨.៦៨៣.០២៣	៨.៧០៦.៧៣៩	១.៧៦៥.៩២៩	១.៧៥១.០២៨	៧.០៩៥.៥០៣	៧.០៦៨.៩០០
ចំណាយទីផ្សារ	១.០៧៣.៥៧៨	៧៩២.៧៦២	៤.៣១៣.៦៣៦	៣.២០០.៣៨០	៨៩០.៦៥៧	៧២១.៣០០	៣.៥៧៨.៦៦០	២.៩១១.៨៨៨
ចំណាយផ្នែកច្បាប់ និង កម្រៃវិជ្ជាជីវៈ និងពិន័យ	៣.១៨៤.៥៨៨	៥.៣៦១.៣២៩	១២.៧៩៥.៦៧៥	២១.៦៤៣.៦៨៥	២.៦៩០.៥៥៥	៤.៩៦២.២៧១	១០.៨១០.៨១១	២០.០៣២.៦៨៨
ចំណាយកម្រៃអាជ្ញាប័ណ្ណ	១.១០៧.៥៣៣	១.១៩៧.៦៩៩	៤.៤៥០.០៦៨	៤.៦៣៣.០៥៩	១.០៨៣.៨៥៣	១.១១៤.៣១១	៤.៣៥៤.៩២១	៤.៤៩៨.៤៧៤
ចំណាយផ្សេងៗ	៨.៣០៦.៧៣០	៧.១១៩.៥៨៣	៣៣.៣៧៦.៤៤០	២៨.៧៣៧.៧២០	៧.០៦១.១៣៤	៦.៦៣៩.១៥៦	២៨.៣៧១.៦៣៧	២៦.៧៨៦.១២៤
	៥១.៨៦៥.៦៥៨	៥២.៣០៨.៧៣៦	២០៨.៣៩៦.២១៤	២១១.១៧០.៣៦៧	៤៥.៧០៥.៧៩០	៤៧.៥០៣.១៤២	១៨៣.៦៤៥.៨៦៤	១៩១.៧៧០.១៩៤

មានការចំណាយសម្រាប់ការទូទាត់សាច់ប្រាក់ជូន គ.ម.ក ទាក់ទិននឹងការជួសជុល និងការថែទាំ ក្នុងទឹកប្រាក់ចំនួន ៩.៧២១ ដុល្លារអាមេរិក សម្ភារផ្គត់ផ្គង់ការិយាល័យចំនួន ៧៦ ដុល្លារអាមេរិក គ្រឿងសង្ហារិម និងបរិក្ខារបំពាក់ចំនួន ២០០ ដុល្លារអាមេរិក និងកម្រៃសមាជិកភាពចំនួន ១២.៨៥៩ ដុល្លារអាមេរិក (៥១.៦៦៦.៦៦៧ រៀល) ។

២៧. ពន្ធលើប្រាក់ចំណេញ

(ក) បំណុលពន្ធលើប្រាក់ចំណេញក្នុងគ្រា

	សម្ព័ន្ធធនាគារ				ធនាគារ			
	២០១៨	២០១៧	២០១៨	២០១៧	២០១៨	២០១៧	២០១៨	២០១៧
	ដុល្លារអាមេរិក	ដុល្លារអាមេរិក	ពាន់រៀល (កំណត់សម្គាល់ ៤)	ពាន់រៀល (កំណត់សម្គាល់ ៤)	ដុល្លារអាមេរិក	ដុល្លារអាមេរិក	ពាន់រៀល (កំណត់សម្គាល់ ៤)	ពាន់រៀល (កំណត់សម្គាល់ ៤)
ដើមឆ្នាំ	២៣.៩៧១.៦០៥	៣៥.៦៩៧.៥៤៥	៩៦.៧៧៣.៣៦៩	១៤៤.១១០.៩៨៩	២២.៧១០.១១៧	៣៥.៣៤៩.២៦២	៩១.៦៨០.៧៤២	១៤២.៧០៤.៩៧១
ចំណាយពន្ធលើប្រាក់ចំណេញ	១៩.២១៧.៣០៦	២៩.០៣១.៨៥៩	៧៧.៧១៥.១៣៦	១១៧.២០១.៦១៥	១៧.៣០៩.១៣១	២៦.៨៣១.១០៦	៦៩.៥៤៨.០៨៩	១០៨.៣១៧.១៧៤
ពន្ធលើប្រាក់ចំណេញបានបង់	(២៩.៣៧៧.៩១៤)	(៤០.៧៥៧.៧៩៩)	(១១៨.០៤០.៤៥៨)	(១៦៤.៥៣៩.២៣៥)	(២៧.១១៧.២៦៥)	(៣៩.៤៧០.២៥១)	(១០៨.៩៥៧.១៧១)	(១៥៩.៣៤១.៤០៣)
លម្អៀងពីអត្រាប្តូរប្រាក់	-	-	(៤៥៥.៤៦១)	-	-	-	(៤៣១.៤៩២)	-
ចុងឆ្នាំ	១៣.៨១០.៩៩៧	២៣.៩៧១.៦០៥	៥៥.៤៩២.៥៨៦	៩៦.៧៧៣.៣៦៩	១២.៩០១.៩៨៣	២២.៧១០.១១៧	៥១.៨៤០.១៦៨	៩១.៦៨០.៧៤២

(ខ) ចំណាយពន្ធលើប្រាក់ចំណេញ

	សម្ព័ន្ធធនាគារ				ធនាគារ			
	២០១៨	២០១៧	២០១៨	២០១៧	២០១៨	២០១៧	២០១៨	២០១៧
	ដុល្លារអាមេរិក	ដុល្លារអាមេរិក	ពាន់រៀល (កំណត់សម្គាល់ ៤)	ពាន់រៀល (កំណត់សម្គាល់ ៤)	ដុល្លារអាមេរិក	ដុល្លារអាមេរិក	ពាន់រៀល (កំណត់សម្គាល់ ៤)	ពាន់រៀល (កំណត់សម្គាល់ ៤)
ពន្ធលើប្រាក់ចំណេញក្នុងគ្រា	១៩.២១៧.៣០៦	២៩.០៣១.៨៥៩	៧៧.៧១៥.១៣៦	១១៧.២០១.៦១៥	១៧.៣០៩.១៣១	២៦.៨៣១.១០៦	៦៩.៥៤៨.០៨៩	១០៨.៣១៧.១៧៤
ពន្ធពន្យារ/(អត្ថប្រយោជន៍)	៣.៣៨១.១០៧	(៥.១៨៧.៥៦៥)	១៣.៥៨៥.២៨៧	(២០.៩៤២.២០០)	៣.២០៤.០០០	(៥.១៧១.៨៣៤)	១២.៨៧៣.៦៧២	(២០.៨៧៨.៦៩៣)
	២២.៥៩៨.៤១៣	២៣.៨៤៤.២៩៤	៩០.៨០០.៤២៣	៩៦.២៥៩.៤១៥	២០.៥១៣.១៣១	២១.៦៥៩.២៧២	៨២.៤២១.៧៦១	៨៧.៤៣៨.៤៨១

(គ) ការផ្ទៀងផ្ទាត់រវាងចំណាយពន្ធលើប្រាក់ចំណេញ និង ចំណេញគណនេយ្យ

	សម្ព័ន្ធធនាគារ				ធនាគារ			
	២០១៨	២០១៧	២០១៨	២០១៧	២០១៨	២០១៧	២០១៨	២០១៧
	ដុល្លារអាមេរិក	ដុល្លារអាមេរិក	ពាន់រៀល (កំណត់សម្គាល់ ៤)	ពាន់រៀល (កំណត់សម្គាល់ ៤)	ដុល្លារអាមេរិក	ដុល្លារអាមេរិក	ពាន់រៀល (កំណត់សម្គាល់ ៤)	ពាន់រៀល (កំណត់សម្គាល់ ៤)
ចំណេញមុនបង់ពន្ធលើប្រាក់ចំណេញ	១០៦.៦០៧.៦៨១	១១៦.៣៧២.២៩២	៤២៨.៣៤៩.៦៦២	៤៦៩.៧៩៤.៩៤៣	១០១.២៥៩.៦៩០	១០៨.១៤៦.០៧០	៤០៦.៨៦១.៤៣៥	៤៣៦.៥៨៥.៦៨៥
ពន្ធគណនាតាមអត្រាពន្ធក្នុងស្រុកដែលត្រូវអនុវត្ត ចំពោះប្រាក់ចំណេញក្នុងប្រទេសនីមួយៗ	២១.៩៤៦.៩៤១	២៣.៥៨៦.៥១៣	៨៨.១៨២.៨០៩	៩៥.២១៨.៧៥៣	២០.២៥១.៩៣៨	២១.៦២៩.២១៤	៨១.៣៧២.២៨៧	៨៧.៣១៧.១៣៧
ផលប៉ះពាល់ពន្ធនៃគណនីដែលបានផ្ទៀងផ្ទាត់៖ ចំណាយដែលមិនអាចកាត់កងតាមច្បាប់ពន្ធ	៦៥១.៤៧២	២៥៧.៧៨១	២.៦១៧.៦១៤	១.០៤០.៦៦២	២៦១.១៩៣	៣០.០៥៨	១.០៤៩.៤៧៤	១២១.៣៤៤
	២២.៥៩៨.៤១៣	២៣.៨៤៤.២៩៤	៩០.៨០០.៤២៣	៩៦.២៥៩.៤១៥	២០.៥១៣.១៣១	២១.៦៥៩.២៧២	៨២.៤២១.៧៦១	៨៧.៤៣៨.៤៨១

(ឃ) បញ្ហាពន្ធផ្សេងៗ

លិខិតប្រកាសពន្ធរបស់ធនាគារ និង ក្រុមហ៊ុនបុត្រសម្ព័ន្ធ ត្រូវមានការត្រួតពិនិត្យដោយអគ្គនាយកដ្ឋានពន្ធដារតាមការិយបរិច្ឆេទ ។ ផ្នែកខ្លះនៃច្បាប់ និង បទប្បញ្ញត្តិពន្ធដារអាចមានការបកស្រាយខុសៗគ្នា ហេតុនេះចំនួនពន្ធដែលបានរាយការណ៍នៅក្នុងរបាយការណ៍ហិរញ្ញវត្ថុ អាចមានការផ្លាស់ប្តូរនៅពេលក្រោយ អាស្រ័យលើការកំណត់ចុងក្រោយដោយអគ្គនាយកដ្ឋានពន្ធដារ ។

២៨. សាច់ប្រាក់ និងសាច់ប្រាក់សមមូល

	សម្ព័ន្ធធនាគារ				ធនាគារ			
	២០១៨	២០១៧	២០១៨	២០១៧	២០១៨	២០១៧	២០១៨	២០១៧
	ដុល្លារអាមេរិក	ដុល្លារអាមេរិក	ពាន់រៀល (កំណត់សម្គាល់ ៤)	ពាន់រៀល (កំណត់សម្គាល់ ៤)	ដុល្លារអាមេរិក	ដុល្លារអាមេរិក	ពាន់រៀល (កំណត់សម្គាល់ ៤)	ពាន់រៀល (កំណត់សម្គាល់ ៤)
សាច់ប្រាក់ក្នុងដៃ	៤០៧.៨៦៤.៧០៣	៣២១.៧៤៤.២៤៥	១.៦៣៨.៨០០.៣៧៥	១.២៩៨.៨៨១.៥១៧	៣៩៨.០១២.១៨៤	៣១០.៨៧៥.៧៣០	១.៥៩៩.២១២.៩៥៥	១.២៥៥.០០៥.៣២២
សមតុល្យនៅធនាគារកណ្តាល៖								
គណនីចរន្ត	៣១០.៣៣៨.០៩៩	២៩០.០៥៤.២៤៣	១.២៤៦.៩៣៨.៤៤២	១.១៧០.៩៤៨.៩៣៩	៣០៤.៣២១.២៥៧	២៨០.៤៩៣.៣៥៦	១.២២២.៧៦២.៨១១	១.១៣២.៣៥១.៦៧៨
មូលបត្រ ប្រាក់បញ្ញើអាចជួញដូរបាន ដែលមានកាលកំណត់ បីខែ ឬតិចជាងបីខែ	៥៦០.៦២១.៨១១	៧០១.៣៣៧.២៦១	២.២៥២.៥៣៨.៤៣៧	២.៨៣១.៤៦០.០០៣	៥៦០.០០០.០០០	៧០១.៣៣៧.២៦១	២.២៥០.០៨៩.៩៩៩	២.៨៣១.៤៦០.០០៣
សមតុល្យនៅធនាគារផ្សេងៗ៖								
គណនីចរន្ត	២៦.២៤៥.៣១៥	៨១.៦៥៥.៨៤៦	១០៥.៤៥៣.៦៧៦	៣២៩.៦៤៤.៦៥០	២៤.២៩៥.២៨១	៧៨.២៦៤.៤៦៦	៩៧.៦១៨.៤៣៩	៣១៥.៩៥៣.៦៤៩
គណនីសន្សំ	២៩០.៥៨៦	៥៩៩.០៧១	១.១៦៧.៥៧៥	២.៤១៨.៤៥០	២៩០.២៥០	៥៩៨.៩៨៣	១.១៦៦.២២៥	២.៤១៨.០៩៤
គណនីប្រាក់បញ្ញើមានកាលកំណត់ ដែលមានកាលកំណត់ បីខែ ឬតិចជាងបីខែ	៣១០.៩០៥	៣៥.០០០.០០០	១.២៤៩.២១៦	១៤១.២៩៥.០០០	-	៣៥.០០០.០០០	-	១៤១.២៩៥.០០០
	១.៣០៥.៦៧១.៤០៩	១.៤៣០.៤៣០.៦៦៦	៥.២៤៦.១៨៧.៧២១	៥.៧៧៤.៦៤៨.៥៥៩	១.២៨៦.៩១៨.៩៧២	១.៤០៦.១០៩.៧៩៦	៥.១៧០.៨៤០.៤២៩	៥.៦៧៨.៤៨៣.៧៤៦

២៩. លំហូរសាច់ប្រាក់ពីសកម្មភាពប្រតិបត្តិការ

	កំណត់សម្គាល់	សម្ព័ន្ធធនាគារ ២០១៨ ដុល្លារអាមេរិក	សម្ព័ន្ធធនាគារ ២០១៧ ដុល្លារអាមេរិក	សម្ព័ន្ធធនាគារ ២០១៨ ពាន់រៀល (កំណត់សម្គាល់ ៤)	សម្ព័ន្ធធនាគារ ២០១៧ ពាន់រៀល (កំណត់សម្គាល់ ៤)	ធនាគារ ២០១៨ ដុល្លារអាមេរិក	ធនាគារ ២០១៧ ដុល្លារអាមេរិក	ធនាគារ ២០១៨ ពាន់រៀល (កំណត់សម្គាល់ ៤)	ធនាគារ ២០១៧ ពាន់រៀល (កំណត់សម្គាល់ ៤)
លំហូរសាច់ប្រាក់ពីសកម្មភាពប្រតិបត្តិការ									
ចំណេញមុនបង់ពន្ធលើប្រាក់ចំណេញ		១០៦.៦០៧.៦៨១	១១៦.៣៧២.៦៩២	៤២៨.៣៤៩.៦៦២	៤៦៩.៧៩៤.៩៤៣	១០១.២៥៩.៦៩០	១០៨.១៤៦.០៧០	៤០៦.៨៦១.៤៣៥	៤៣៦.៥៨៥.៦៨៥
និយ័តកម្ម៖									
រំលស់ទ្រព្យសម្បត្តិ និង បរិក្ខារ	១២	២១.៩៣៤.៨៤៨	២១.២៦៥.២២៦	៨៨.១៣៤.៧១៩	៨៥.៨៤៧.៧១៧	២០.៧៨៦.០៣២	២០.១៥៤.៧៨៣	៨៣.៥១៨.២៧៧	៨១.៣៦៤.៨៩៩
រំលស់ទ្រព្យសកម្មអរូបី	១៣	៣.៥៥០.០៥៥	៤.០៥១.០៨៤	១៤.២៦៤.១២១	១៦.៣៥៤.២២៦	៣.២០៣.៩៧៧	៣.៧៩៥.៤៧៨	១២.៨៧៣.៩៨០	១៥.១៦០.៨៦៥
និយ័តកម្មទ្រព្យសម្បត្តិ និង បរិក្ខារ		៤២៧.៨១៦	៨៣២.២៩៣	១.៧១៩.៩៦៥	៣.៣៥៩.៩៦៧	៤២៧.៧៦៣	៨៣២.២៩៣	១.៧១៨.៩៥២	៣.៣៥៩.៩៦៧
និយ័តកម្មទ្រព្យសកម្មអរូបី		(១៣៣.០២៣)	២៧.៩០៩	(៥៣៤.៤៨៦)	១១២.៦៦៩	(១៣៣.០២៣)	២៧.៩០៩	(៥៣៤.៤៨៦)	១១២.៦៦៩
ចំណាយមូលនិធិសោធននិវត្តន៍ (វិភាគទានរបស់សម្ព័ន្ធធនាគារ/ធនាគារ)	២០(ក)	២៣៩.៥៨៥	៦.៥៦៦.០៩០	៩៦២.៦៥៣	២៦.៥០៧.៣០៥	-	៦.២០០.៣៦៦	-	២៥.០៣០.៨៧៨
សំវិធានធនឥណទានបាត់បង់	៨(ក)	៤០.៤៣១.៩៦៦	៣៤.២៥០.៣២៤	១៦២.៤៥៥.៧៦០	១៣៨.២៦៨.៥៥៨	៣៩.១១០.៩៣៨	៣៣.២១៥.៦៤៩	១៥៧.១៤៧.៧៤៩	១៣៤.០៩១.៥៧៥
សំវិធានធនប្រាក់បញ្ញើ		២៧៩.១១៤	-	១.១២១.៤៨០	-	២៤៥.៨៥៥	-	៩៨៧.៨៤៥	-
សំវិធានធនសម្រាប់កិច្ចសន្យាក្រៅតារាងតុល្យការ		(១៤៨.៤៧៣)	១.៨១៤.៦២០	(៥៩៦.៥៦៥)	៧.៣២៥.៦២១	(១៤៨.០៥៦)	១.៨១៤.២០៣	(៥៩៤.៨៨៩)	៧.៣២៣.៩៣៨
ចំណាយអត្ថប្រយោជន៍ពេលចូលនិវត្ត		(១.៥៣៤.២៩០)	២.២៩៨.០៤២	(៦.១៦៤.៧៧៧)	៩.២៧៧.១៩៥	(១.៦៦៤.៩៣៦)	២.១០០.៥៦៥	(៦.៦៨៩.៧១៣)	៨.៤៧៩.៩៨១
អត្ថប្រយោជន៍ប្រាក់បំណាច់អតីតភាពការងារ		៩.៥១៩.៩០០	-	៣៨.២៥០.៩៥៨	-	៩.៤១០.៧៩៨	-	៣៧.៨១២.៥៨៦	-
ទុនបម្រុងសម្រាប់ការប្តូររូបិយប័ណ្ណ		(៤.២២៨.៩៧១)	(៤២២.៤៤៤)	(១៦.៩៩២.០០៥)	(១.៧០៥.៤០៦)	-	-	-	-
ចំណូលការប្រាក់សុទ្ធ	២២	(២៧១.៨៥១.៥០២)	(២៧៥.៧០៤.៣៦៩)	(១.០៩២.២៩៩.៣៣៥)	(១.១១៣.០១៩.៥៣៧)	(២៥៦.៩៨១.៣៤០)	(២៦០.៧៣៤.៤៨២)	(១.០៣២.៥៥១.០២៥)	(១.០៥២.៥៨៥.១០៤)
ខាត/(ចំណេញ) ពីការលក់ទ្រព្យសម្បត្តិ និង បរិក្ខារ	២៤	(១១៤.៥៧១)	២៩៤.៨២៦	(៤៦០.៣៤៦)	១.១៩០.២៧៣	(១៣២.៦៣៩)	២៥០.៦៨៥	(៥៣២.៩៤៤)	១.១៧៣.៤៩៥
ចំណេញពីការប្តូររូបិយប័ណ្ណមិនទាន់បានទទួលស្គាល់		២.១៩០.៣៥៦	(៣០៩.៧៥៤)	៨.៧៦០.៦៦៩	(១.២៥០.៤៧៨)	(៥៧.៩៥៣)	(៣៥.៣៦២)	(២៣២.៨៥៥)	(១៤២.៧៥៨)
		(៩២.៨៣៩.៤៧៩)	(៨៨.៦៦៣.៨៦១)	(៣៧៣.០២៩.០២៧)	(៣៥៧.៩៣៦.០០៧)	(៨៤.៦៧២.៨៩៤)	(៨៤.២៣១.៨៤៣)	(៣៤០.២១៥.៦៨៨)	(៣៤០.០៤៣.៩៥០)
បម្រែបម្រួលដើមទុនបង្វិល									
ឥណទាន និង បុរេប្រទានអតិថិជន		(៤៦៨.៨១១.១៦០)	(២៧៨.០៧៤.១៤៥)	(១.៨៨៣.៦៨៣.២៤១)	(១.១២២.៥៨៥.៣២៣)	(៤៧៧.៩០៦.៣៩៧)	(២៥៩.៤៥៤.០៦៦)	(១.៩២០.២២៧.៩០៣)	(១.០៤៧.៤១៦.០៦៤)
សមតុល្យនៅធនាគារកណ្តាល		(៥១.០៩០.៨៩១)	៥១៣.៧៤៨	(២០៥.២៨៣.២០០)	២.០៧៤.០០១	(៥១.០៩០.៨៩១)	៥១៣.៧៤៨	(២០៥.២៨៣.២០០)	២.០៧៤.០០១
ទុនបម្រុងកាតព្វកិច្ចនៅធនាគារកណ្តាល		(៤១.១៧២.០០៥)	(៧៦.១៣៩.៣៦៧)	(១៦៥.៤២៩.១១៦)	(៣០៧.៣៥៨.៤៧៧)	(៤០.៩៧៧.១៩៥)	(៧៦.៤០៩.៥០៩)	(១៦៤.៦៤៦.៣៧០)	(៣០៨.៤៦៥.១៩៨)
សមតុល្យនៅធនាគារផ្សេងៗ		៥.០០០.០០០	(៣.៣១១.៩៥០)	២០.០៩០.០០០	(១៣.៣៧០.៣៨២)	៨.០០០.០០០	(៨.០០០.០០០)	៣២.១៤៤.០០០	(៣២.២៩៦.០០០)
ទុនបម្រុងកាតព្វកិច្ច		៥៨.២៧៩	-	២៣៤.១៦៥	-	-	-	-	-
ទ្រព្យសកម្មផ្សេងៗ		(៨១២.៦៥០)	២.៣៣៨.០៨១	(៣.២៦៥.២២៨)	៩.៦០០.៣១៣	(៣២០.៤១៣)	២.២៧៨.១៥៨	(១.២៨៧.៤១៩)	៩.១៩៦.៩២៤
ប្រាក់បញ្ញើរបស់អតិថិជន		៤៣១.៦៧៩.៣១៤	៣៥២.៤៥២.៣១០	១.៧៣៤.៤៨៧.៤៨៤	១.៤២២.៨៤៩.៩៧៥	៤២៥.៩០២.៣៩៤	៣៤៥.៦៨៨.៨២១	១.៧១១.២៧៥.៨១៩	១.៣៩៥.៥៤៥.៧៧០
ប្រាក់បញ្ញើរបស់ធនាគារផ្សេងៗ		៧៤.៤៨៦.២២០	(១៤៨.៩៥៨.៩៩០)	២៩៩.២៨៥.៦៣២	(៦០១.៣៤៧.៤៤៣)	៧៧.៥៤៨.៥៥០	(១៤៧.៤១២.០៤៤)	៣១១.៥៩០.០៧៤	(៥៩៥.១០២.៤២២)
មូលនិធិសោធននិវត្តន៍		៣២៥.៩៧៧	៤.៩៦៥.២០២	១.៣០៩.៧៧៦	២០.០៤៤.៥២០	១២១.២៨៧	៤.៨៦០.៣៤៨	៤៨៧.៣៣១	១៩.៦២៣.០៤២
បំណុលផ្សេងៗ		២០.១៩០.១២៩	៣.៣៤៨.៩៦១	៨១.០៨៣.៧៥៨	១៣.៥១៩.៧៥៦	១៩.១០២.៨៤០	២.៧៥០.៦៥៦	៧៦.៧៥៥.២១១	១១.១០៤.៣៩៨
សាច់ប្រាក់សុទ្ធបានប្រើក្នុងប្រតិបត្តិការ		(១២២.៩៨៦.២៦៦)	(២៣១.៤៨៦.០១១)	(៤៩៤.១៩៨.៩៩៧)	(៩៣៤.៥០៩.០២៧)	(១២៤.២៩២.៧១៩)	(២១៩.៤១៥.២៨១)	(៤៩៩.៤០៨.១៤៥)	(៨៨៥.៧៧៩.៤៨៩)
ចំណូលការប្រាក់បានទទួល		៤២២.២៨៧.២១១	៤២៥.៣៨៥.២៩៤	១.៦៩៦.៧៥០.០១៣	១.៧១៧.២៨០.៤៣២	៣៩៩.៧២០.៩០៣	៤០២.៨៧៥.៦៧៤	១.៦០៦.០៧៨.៥៨៧	១.៦២៦.៤០៩.០៥៦
ចំណាយការប្រាក់បានបង់		(១៥៣.៧១៨.៤៤៨)	(១៤៧.៥១២.០២៨)	(៦១៧.៦៩០.៧២៤)	(៥៩៥.៥០៦.០៥៧)	(១៤៥.៧១៩.២២៥)	(១៤០.១៩០.៥៣២)	(៥៨៥.៤៩៩.៨៤៦)	(៥៦៥.៩០៨.៨០៨)
ពន្ធលើប្រាក់ចំណេញបានបង់	២៧(ក)	(២៩.៣៧៧.៩១៤)	(៤០.៧៥៧.៧៩៩)	(១១៨.០៤០.៤៥៨)	(១៦៤.៥៣៩.២៣៥)	(២៧.១១៧.២៦៥)	(៣៩.៤៧០.២៥១)	(១០៨.៩៥៧.១៧០)	(១៥៩.៣៤១.៤០៣)
មូលនិធិសោធននិវត្តន៍បានបង់	២០(ក)	(៣៨.០២៦.១១៧)	(២.០២០.៣២៥)	(១៥២.៧៨៨.៩៣៨)	(៨.១៥៦.០៥២)	(៣៧.៥៧៤.១០១)	(១.៥៦២.៥៤០)	(១៥០.៩៧២.៧៣៨)	(៦.៣០៧.៩៧៤)
អត្ថប្រយោជន៍ពេលចូលនិវត្តបានបង់	២០(ខ)	(៩០.០៧៣)	(២៣៤.១២០)	(៣៦១.៩១៣)	(៩៤៥.១៤២)	(៨១.៤០២)	(១៧៥.២៣៦)	(៣២៧.០៧៣)	(៧០៧.៤២៨)
សាច់ប្រាក់សុទ្ធបានពីសកម្មភាពប្រតិបត្តិការ		៧៨.០៧៨.៣៩៣	៣.៣៧៥.០១១	៣១៣.៧១៨.៩៨៣	១៣.៦២៤.៩១៩	៦៤.៩៣៦.១៩១	២.០៧១.៨៣៤	២៦០.៩១៣.៦១៥	៨.៣៦៣.៩៩៤

៣០. កិច្ចសន្យា និងយថាភាព

សម្ព័ន្ធធនាគារ និង ធនាគារ មានចំនួនទឹកប្រាក់ក្នុងកិច្ចសន្យានៃឧបករណ៍ហិរញ្ញវត្ថុក្រៅតារាងតុល្យការ របស់សម្ព័ន្ធធនាគារ និង ធនាគារ ដែលត្រូវពន្យារឥណទាន ជូនអតិថិជន លិខិតធានាធនាគារ និង កញ្ចប់ឥណទានផ្សេងៗដូចខាងក្រោម ៖

(ក) កិច្ចសន្យាឥណទាន លិខិតធានាធនាគារ និង បំណុលហិរញ្ញវត្ថុផ្សេងៗ

	សម្ព័ន្ធធនាគារ				ធនាគារ			
	២០១៨	២០១៧	២០១៨	២០១៧	២០១៨	២០១៧	២០១៨	២០១៧
	ដុល្លារអាមេរិក	ដុល្លារអាមេរិក	ពាន់រៀល (កំណត់សម្គាល់ ៤)	ពាន់រៀល (កំណត់សម្គាល់ ៤)	ដុល្លារអាមេរិក	ដុល្លារអាមេរិក	ពាន់រៀល (កំណត់សម្គាល់ ៤)	ពាន់រៀល (កំណត់សម្គាល់ ៤)
ឥណទានវិបារូបន៍ដែលមិនបានប្រើប្រាស់	១០១.៦២៧.៧២៨	១១១.៨២០.៦៧៧	៤០៨.៣៤០.២១១	៤៥១.៤២០.០៧៣	១០១.៦២៧.៧២៨	១១១.៨២០.៦៧៧	៤០៨.៣៤០.២១១	៤៥១.៤២០.០៧៣
លិខិតធានាធនាគារ	៣៧.១៣០.៨៧៥	៤៧.០៦១.១៤៩	១៤៩.១៩១.៨៥៦	១៨៩.៩៨៩.៨៥៩	៣៧.១០៤.៧១០	៤៧.០១៩.៤៩២	១៤៩.០៨៦.៧២៥	១៨៩.៨១៧.៦៨៩
លិខិតឥណទាន	៩.៣៣៦.៣៥៤	១៣.៥៩២.១២៤	៣៧.៥១៣.៤៧០	៥៤.៨៧១.៤០៥	៩.៣៣៦.៣៥៤	១៣.៥៩២.១២៤	៣៧.៥១៣.៤៧០	៥៤.៨៧១.៤០៥
កិច្ចសន្យាប្តូររូបិយប័ណ្ណនាពេលអនាគត	-	៦៨៤.០៨៥	-	២.៧៦១.៦៥១	-	៦៨៤.០៨៥	-	២.៧៦១.៦៥១
	១៤៨.០៩៤.៩៥៧	១៧៣.១៥៨.០៣៥	៥៩៥.០៤៥.៥៣៧	៦៩៩.០៣៨.៩៨៨	១៤៨.០៦៨.៧៩២	១៧៣.១១៦.៣៧៨	៥៩៤.៩៤០.៤០៦	៦៩៨.៨៧០.៨១៨

សម្ព័ន្ធធនាគារ និង ធនាគារ បានកត់ត្រាសំវិធានធនចំនួន ១.៦៦៦.១៤៧ ដុល្លារអាមេរិក នាថ្ងៃទី៣១ ខែធ្នូ ឆ្នាំ២០១៨ (ថ្ងៃទី៣១ ខែធ្នូ ឆ្នាំ២០១៧ ៖ ១.៨១៤.៦២០ ដុល្លារអាមេរិក និង ១.៨១៤.២០៣ ដុល្លារអាមេរិក) ចំពោះកិច្ចសន្យាក្រៅតារាងតុល្យការ ដោយអនុលោមទៅតាមប្រកាសលេខ ធ៧-០១៧-៣៤៤ ប្រ.ក និងសារាចរណែនាំលេខ ធ៧-០១៨-០០១ ស.រ.ច.ណ ស្តីពី "ចំណាត់ថ្នាក់ហានិភ័យ ឥណទាន និង សំវិធានធនលើអឹមតែរមិន" សម្រាប់ធនាគារ ដូចដែលបានបង្ហាញក្នុងកំណត់សម្គាល់ ៣(ច) ។

(ខ) កិច្ចសន្យាភតិសន្យាប្រតិបត្តិ - សម្ព័ន្ធធនាគារ និង ធនាគារជាភាគីជួល

សម្ព័ន្ធធនាគារ និង ធនាគារមានកិច្ចសន្យាភតិសន្យាប្រតិបត្តិដែលមិនអាចលុបចោលបាន សម្រាប់ការជួលអគារការិយាល័យរបស់ខ្លួន និង ការិយាល័យសាខាជាមួយភាគីដទៃទៀត ដូចខាងក្រោម ៖

	សម្ព័ន្ធធនាគារ				ធនាគារ			
	២០១៨	២០១៧	២០១៨	២០១៧	២០១៨	២០១៧	២០១៨	២០១៧
	ដុល្លារអាមេរិក	ដុល្លារអាមេរិក	ពាន់រៀល (កំណត់សម្គាល់ ៤)	ពាន់រៀល (កំណត់សម្គាល់ ៤)	ដុល្លារអាមេរិក	ដុល្លារអាមេរិក	ពាន់រៀល (កំណត់សម្គាល់ ៤)	ពាន់រៀល (កំណត់សម្គាល់ ៤)
មិនលើស ១ឆ្នាំ	១០.០២៣.៥០៦	៩.៦៥៤.៥៩១	៤០.២៧៤.៤៩៧	៣៨.៩៧៥.៩៨៤	៩.៦៤៥.០៦៧	៨.៨៩០.៧៤៥	៣៨.៧៥៣.៨៧៩	៣៥.៨៩១.៩៣៨
លើស ១ឆ្នាំ ប៉ុន្តែមិនលើស ៥ឆ្នាំ	២៦.៥១៧.៨០៩	២២.៣៨៣.៨៦០	១០៦.៥៤៨.៥៥៧	៩០.៣៦៣.៦៤៣	២៤.៧៣៤.០១២	២០.៤៩២.៨៩៦	៩៩.៣៨១.២៦០	៨២.៧២៩.៨២១
លើស ៥ឆ្នាំ	៨.៩៩៥.៣៦៤	១០.៦៤១.០១៤	៣៦.១៤៣.៣៣៣	៤២.៩៥៧.៧៧៤	៥.០៨៨.២៩៤	៦.៧១៨.៥៧១	២០.៤៤៤.៧៦៥	២៧.១២២.៨៧១
	៤៥.៥៣៦.៦៧៩	៤២.៦៧៩.៤៦៥	១៨២.៩៦៦.៣៨៧	១៧២.២៩៧.០០១	៣៩.៤៦៧.៣៧៣	៣៦.១០២.២១២	១៥៨.៥៧៩.៩០៤	១៤៥.៧៤៤.៦៣០

(គ) កិច្ចសន្យាទាក់ទងនឹងទ្រព្យសម្បត្តិ និងបរិក្ខារ

	សម្ព័ន្ធធនាគារ				ធនាគារ			
	២០១៨	២០១៧	២០១៨	២០១៧	២០១៨	២០១៧	២០១៨	២០១៧
	ដុល្លារអាមេរិក	ដុល្លារអាមេរិក	ពាន់រៀល (កំណត់សម្គាល់ ៤)	ពាន់រៀល (កំណត់សម្គាល់ ៤)	ដុល្លារអាមេរិក	ដុល្លារអាមេរិក	ពាន់រៀល (កំណត់សម្គាល់ ៤)	ពាន់រៀល (កំណត់សម្គាល់ ៤)
មិនលើស១ឆ្នាំ	២.៦៩៣.៣៣១	១៣.៩៧៩.១៨១	១០.៨២១.៨០៤	៥៦.៤៣៣.៩៥៤	៩៤០.៣២០	១.៨០៩.៣៦១	៣.៧៧៨.២០៦	៧.៣០៤.៣៩០
លើស១ឆ្នាំប៉ុន្តែមិនលើស៥ឆ្នាំ	៧៧៨.៦២៣	៩១៣.០០០	៣.១២៨.៥០៧	៣.៦៨៥.៧៨១	-	-	-	-
	៣.៤៧១.៩៥៤	១៤.៨៩២.១៨១	១៣.៩៥០.៣១១	៦០.១១៩.៧៣៥	៩៤០.៣២០	១.៨០៩.៣៦១	៣.៧៧៨.២០៦	៧.៣០៤.៣៩០

សមតុល្យធំៗជាសារវន្តចំពោះកិច្ចសន្យាទាំងនេះ គឺពាក់ព័ន្ធទៅនឹងកិច្ចសន្យាសាងសង់អគារ វិទ្យាស្ថាន ពាណិជ្ជសាស្ត្រ អេស៊ីលីដា និង ការទិញបរិក្ខារផ្សេងៗ ។

(ឃ) កិច្ចសន្យាផ្សេងៗ

នៅថ្ងៃទី៣០ ខែឧសភា ឆ្នាំ២០១៦ ធនាគារបានធានាលើកិច្ចព្រមព្រៀងឥណទានរបស់ វិទ្យាស្ថាន ពាណិជ្ជសាស្ត្រ អេស៊ីលីដា ជាមួយនឹង International Finance Corporation ដែលមានទឹកប្រាក់ចំនួន ១៣.០០០.០០០ ដុល្លារអាមេរិក ដែលនឹងត្រូវផុតកំណត់នៅថ្ងៃទី១៥ ខែមិថុនា ឆ្នាំ២០២៦ ។

៣១. ប្រតិបត្តិការភាគីពាក់ព័ន្ធ

(ក) ភាគីពាក់ព័ន្ធ និងទំនាក់ទំនង

ភាគីពាក់ព័ន្ធ	ទំនាក់ទំនង
ធនាគារ អេស៊ីលីដា ភីអិលស៊ី	ក្រុមហ៊ុនមេ
ក្រុមហ៊ុនបុត្រសម្ព័ន្ធរបស់ធនាគារ ដូចបានលាតត្រដាងនៅក្នុងកំណត់សម្គាល់ ១១	ក្រុមហ៊ុនបុត្រសម្ព័ន្ធ
ភាគទុនិកដូចបានលាតត្រដាងនៅក្នុងកំណត់សម្គាល់ ២១	ភាគទុនិក
គណៈគ្រប់គ្រងសំខាន់ៗ	បុគ្គលិកគណៈគ្រប់គ្រងសំខាន់ៗគឺជាបុគ្គលទាំងឡាយណាដែលមានសិទ្ធិអំណាច និង ការទទួលខុសត្រូវដោយផ្ទាល់ ឬដោយប្រយោលក្នុងការធ្វើផែនការ ការដឹកនាំ និង ការត្រួតពិនិត្យសកម្មភាពនានារបស់សម្ព័ន្ធធនាគារ និង ធនាគារ ។ បុគ្គលិកគណៈគ្រប់គ្រងសំខាន់ៗរបស់សម្ព័ន្ធធនាគារ និង ធនាគារ រួមមានក្រុមប្រឹក្សាភិបាលទាំងអស់របស់ធនាគារ និង សមាជិកគណៈគ្រប់គ្រងជាន់ខ្ពស់របស់ធនាគារ ។

(ខ) សមតុល្យភាគីពាក់ព័ន្ធ

	សម្ព័ន្ធធនាគារ				ធនាគារ			
	២០១៨	២០១៧	២០១៨	២០១៧	២០១៨	២០១៧	២០១៨	២០១៧
	ដុល្លារអាមេរិក	ដុល្លារអាមេរិក	ពាន់រៀល (កំណត់សម្គាល់ ៤)	ពាន់រៀល (កំណត់សម្គាល់ ៤)	ដុល្លារអាមេរិក	ដុល្លារអាមេរិក	ពាន់រៀល (កំណត់សម្គាល់ ៤)	ពាន់រៀល (កំណត់សម្គាល់ ៤)
i) ឥណទាននិងបុរេប្រទាន								
គណៈគ្រប់គ្រងសំខាន់ៗ	៦.១៣៩.២៩៨	១៦.១៦៧.៩៨២	២៤.៦៦៧.៦៩៩	៦៥.២៦៨.៩២៩	៥.១៦៨.១៦៣	១៥.២៣២.២៣៦	២០.៧៦៥.៦៧៩	៦១.៤៩២.៩៣៧
ii) សមតុល្យជាមួយភាគីពាក់ព័ន្ធ								
SMBC	២៦១.៧២៨	២០.៦២៣.៥៥០	១.០៥១.៦២៣	៨៣.២៥៧.២៧១	២៦១.៧២៨	២០.៦២៣.៥៥០	១.០៥១.៦២៣	៨៣.២៥៧.២៧១
ធនាគារ អេស៊ីលីដា ឡាវ	-	-	-	-	-	៥.០០០.០០០	-	២០.១៨៥.០០០
	២៦១.៧២៨	២០.៦២៣.៥៥០	១.០៥១.៦២៣	៨៣.២៥៧.២៧១	២៦១.៧២៨	២៥.៦២៣.៥៥០	១.០៥១.៦២៣	១០៣.៤៤២.២៧១
iii) សមតុល្យគណនីត្រូវទទួល/គណនីត្រូវសង ជាមួយភាគីពាក់ព័ន្ធ								
គណៈគ្រប់គ្រងសំខាន់ៗ								
ការប្រាក់ត្រូវទទួល	៤.២៤៩	១៧.២១៩	១៧.០៧២	៦៩.៥១៣	៤.១៣៦	១៦.៩១០	១៦.៦១៨	៦៨.២៦៦
គណៈគ្រប់គ្រងសំខាន់ៗ								
ការប្រាក់ត្រូវបង់	១៧.២៨៦	២០.៦៣៩	៦៩.៤៥៥	៨៣.៣២០	១៦.៧២៨	១៩.៦០៤	៦៧.២១៣	៧៩.១៤១
SMBC								
គណនីត្រូវទទួលផ្សេងៗ	-	៥.១១៧	-	២០.៦៥៧	-	៥.១១៧	-	២០.៦៥៧
ក្រុមហ៊ុន អេ អេស អេ ភីអិលស៊ី								
គណនីត្រូវសងផ្សេងៗ	៩០៧	២.២៣១	៣.៦៤៤	៩.០០៧	៩០៧	២.២៣១	៣.៦៤៤	៩.០០៧
ធនាគារ អេស៊ីលីដា ឡាវ								
គណនីត្រូវទទួលផ្សេងៗ	-	-	-	-	-	២០២.០៦៤	-	៨១៥.៧៣២
ក្រុមហ៊ុន អេស៊ីលីដា ស៊ីយូរីធី ភីអិលស៊ី								
គណនីត្រូវសងផ្សេងៗ	-	-	-	-	២៥.០១៥	៣៤.៤៣៩	១០០.៥១០	១៣៩.០៣០
វិទ្យាស្ថាន ពាណិជ្ជសាស្ត្រ អេស៊ីលីដា								
គណនីត្រូវទទួលផ្សេងៗ	-	-	-	-	២	៦០.៨០៩	៨	២៤៥.៤៨៦
គណនីត្រូវសងផ្សេងៗ	-	-	-	-	១៤.៧១៥	៨០.៥៦២	៥៩.១២៥	៣២៥.២២៩
ស្ថាប័នមីក្រូហិរញ្ញវត្ថុ អេស៊ីលីដា មីយ៉ាន់ម៉ា								
គណនីត្រូវទទួលផ្សេងៗ	-	-	-	-	១៧១.៧០៦	១៣៩.២១០	៦៨៩.៩១៩	៥៦១.៩៦១
	២២.៤៤២	៤៥.២០៦	៩០.១៧១	១៨២.៤៩៧	២៣៣.២០៩	៥៦០.៨៤៦	៩៣៧.០៣៣	២.២៦៤.៥៣៩
iv) ប្រាក់បញ្ញើរបស់ភាគីពាក់ព័ន្ធ								
គណៈគ្រប់គ្រងសំខាន់ៗ	២.០២០.៤៧១	៣.០៧១.៧៨៥	៨.១១៨.២៥២	១២.៤០០.៧៣៦	១.៧៦៤.២៩៨	២.៨៣១.៣៣៣	៧.០៨៨.៩៤៩	១១.៤៣០.១០៧
SMBC	៣៨.៨២១	៦៦.៤២១	១៥៥.៩៨៣	២៦៨.១៤២	៣៨.៨២១	៦៦.៤២១	១៥៥.៩៨៣	២៦៨.១៤២
អេស៊ីលីដា ហ្វាយណាន់ហ្សល់ ត្រាស់	២.៥០៧.៨៣២	៣៩៨.៤៥៥	១០.០៧៦.៤៦៩	១.៦០៨.៥៦៣	២.៥០៧.៨៣២	៣៩៨.៤៥៥	១០.០៧៦.៤៦៩	១.៦០៨.៥៦៣
ក្រុមហ៊ុន អេ អេស អេ ភីអិលស៊ី								
គណនីសន្សំ	១៦៨.៤២០	៨៤.៨០៦	៦៧៦.៧១២	៣៤២.៣៦២	១៦៨.៤២០	៨៤.៨០៦	៦៧៦.៧១២	៣៤២.៣៦២
គណនីប្រាក់បញ្ញើមានកាលកំណត់	១៥១.០០០	២៥១.០០០	៦០៦.៧១៨	១.០១៣.២៨៧	១៥១.០០០	២៥១.០០០	៦០៦.៧១៨	១.០១៣.២៨៧
ធនាគារ អេស៊ីលីដា ឡាវ								
គណនីចរន្ត	-	-	-	-	១.០៦៤.៦០៦	១.៦១១.៧៧១	៤.២៧៧.៥៨៧	៦.៥០៦.៧២០
ក្រុមហ៊ុន អេស៊ីលីដា ស៊ីយូរីធី ភីអិលស៊ី								
គណនីសន្សំ	-	-	-	-	១២.៣៣៨	៦៩.៤៧៩	៤៩.៥៧៤	២៨០.៤៨៧
គណនីប្រាក់បញ្ញើមានកាលកំណត់	-	-	-	-	១.៩១០.០០០	១.៨៩០.០០០	៧.៦៧៤.៣៨០	៧.៦២៩.៩២៩
វិទ្យាស្ថាន ពាណិជ្ជសាស្ត្រ អេស៊ីលីដា								
គណនីចរន្ត	-	-	-	-	២៧៧.៣៨៦	៣៦៣.៥០២	១.១១៤.៥៧៧	១.៤៦៧.៤៥៨
គណនីប្រាក់បញ្ញើមានកាលកំណត់	-	-	-	-	៨០០.០០០	៤.២៨០.០០០	៣.២១៤.៤០០	១៧.២៧៨.៣៦០
ក្រុមហ៊ុន អេស៊ីលីដា ប្រូភើធី អិលធីឌី								
គណនីសន្សំ	-	-	-	-	១៥.៥១៧	២.០៦៧	៦២.៣៤៧	៨.៣៤៤
	៤.៨៨៦.៥៤៤	៣.៨៧២.៤៦៧	១៩.៦៣៤.១៣៤	១៥.៦៣៣.១៥០	៨.៧១០.២២៨	១១.៨៤៨.៨៣៤	៣៤.៩៩៧.៦៩៦	៤៧.៨៣៣.៧៥៩
v) ប្រាក់កម្ចីពីភាគីពាក់ព័ន្ធ								
ភាគទុនិក (កំណត់សម្គាល់១៨ (ក))	១.៩៧៧.៤៨៩	៣.០០០.៥៩៩	៧.៩៤៥.៥៥០	១២.១១៣.៤០២	-	-	-	-

(គ) ប្រតិបត្តិការភាគីពាក់ព័ន្ធ

	សម្ព័ន្ធធនាគារ				ធនាគារ			
	២០១៨	២០១៧	២០១៨	២០១៧	២០១៨	២០១៧	២០១៨	២០១៧
	ដុល្លារអាមេរិក	ដុល្លារអាមេរិក	ពាន់រៀល (កំណត់សម្គាល់ ៤)	ពាន់រៀល (កំណត់សម្គាល់ ៤)	ដុល្លារអាមេរិក	ដុល្លារអាមេរិក	ពាន់រៀល (កំណត់សម្គាល់ ៤)	ពាន់រៀល (កំណត់សម្គាល់ ៤)
i) ចំណូលការប្រាក់ពីភាគីពាក់ព័ន្ធ								
ឥណទាន និង បុរេប្រទានឱ្យគណៈគ្រប់គ្រងសំខាន់ៗ	៥២៩.៦១៧	៥៧២.៦២៩	២.១២៨.០០១	២.៣១១.៧០៣	៤៣០.១០២	៤៧២.០២៨	១.៧២៨.១៥០	១.៩០៥.៥៧៧
SMBC	១១២.១៧៨	៥.១១៧	៤៥០.៧៣១	២០.៦៥៧	១១២.១៧៨	៥.១១៧	៤៥០.៧៣១	២០.៦៥៧
ប្រាក់បញ្ញើនៅ ធនាគារ អេស៊ីលីដា ឡាវ	-	-	-	-	១១២.៩៣២	១៧៦.០៥៥	៤៥៣.៧៦១	៧១០.៧៣៤
	៦៤១.៧៩៥	៥៧៧.៧៤៦	២.៥៧៨.៧៣២	២.៣៣២.៣៦០	៦៥៥.២១២	៦៥៣.២០០	២.៦៣២.៦៤២	២.៦៣៦.៨៦៨
ii) ចំណូលកម្រៃ និងជើងសារពីភាគីពាក់ព័ន្ធ								
អេស៊ីលីដា ហ្វាយណាន់ហ្សល់ ត្រាស់	២៦.៤០០	២៤.០០០	១០៦.០៧៥	៩៦.៨៨៨	២៦.៤០០	២៤.០០០	១០៦.០៧៥	៩៦.៨៨៨
ក្រុមហ៊ុន អេ អេស អេ ភីអិលស៊ី	១.៦៦៣	៥០០	៦.៦៨២	២.០១៩	១.៦៦៣	៥០០	៦.៦៨២	២.០១៩
ធនាគារ អេស៊ីលីដា ឡាវ	-	-	-	-	១៣	៣.៤០៥	៥២	១៣.៧៤៦
ក្រុមហ៊ុន អេស៊ីលីដា ស៊ីឃ្យូរីធី ភីអិលស៊ី	-	-	-	-	៣២៧	៣៥០	១.៣១៤	១.៤១៣
វិទ្យាស្ថាន ពាណិជ្ជសាស្ត្រ អេស៊ីលីដា	-	-	-	-	៧៤៦	៤.១៥៩	២.៩៩៧	១៦.៧៩០
ក្រុមហ៊ុន អេស៊ីលីដា ប្រូភើធី អិលធីឌី	-	-	-	-	(១០)	១២០	(៤០)	៤៨៤
	២៨.០៦៣	២៤.៥០០	១១២.៧៥៧	៩៨.៩០៧	២៩.១៣៩	៣២.៥៣៤	១១៧.០៨០	១៣១.៣៤០
iii) ចំណាយការប្រាក់ឲ្យភាគីពាក់ព័ន្ធ								
ប្រាក់បញ្ញើរបស់គណៈគ្រប់គ្រងសំខាន់ៗ	១៦១.០៧១	១៤០.៩៨៤	៦៤៧.១៨៣	៥៦៩.១៥២	១៥៣.៣២៨	១៣២.៩៥០	៦១៦.០៧២	៥៣៦.៧១៩
ប្រាក់កម្ចីពីភាគទុនិក	៣៣៨.៧៧៤	២៥៥.០៤៨	១.៣៦១.១៩៤	១.០២៩.៦២៩	-	១៤.៦៣៩	-	៥៩.០៩៨
ប្រាក់បញ្ញើរបស់ ក្រុមហ៊ុន អេ អេស អេ ភីអិលស៊ី	១៥.១៦៤	១១.៣៥១	៦០.៩២៩	៤៥.៨២៤	១៥.១៦៤	១១.៣៥១	៦០.៩២៩	៤៥.៨២៤
ប្រាក់បញ្ញើរបស់ ធនាគារ អេស៊ីលីដា ឡាវ	-	-	-	-	-	-	-	-
ប្រាក់បញ្ញើរបស់ ក្រុមហ៊ុន អេស៊ីលីដា ស៊ីឃ្យូរីធី ភីអិលស៊ី	-	-	-	-	៨៦.៨៣៦	១០៨.៥៩៨	៣៤៨.៩០៧	៤៣៨.៤១០
ប្រាក់បញ្ញើរបស់វិទ្យាស្ថាន ពាណិជ្ជសាស្ត្រ អេស៊ីលីដា	-	-	-	-	២១.៥១១	៣០៨.០៣៥	៨៦.៤៣១	១.២៤៣.៥៣៧
	៥១៥.០០៩	៤០៧.៣៨៣	២.០៦៩.៣០៦	១.៦៤៤.៦០៥	២៧៦.៨៣៩	៥៧៥.៥៧៣	១.១១២.៣៣៩	២.៣២៣.៥៨៨
iv) ចំណាយកម្រៃ និងជើងសារឲ្យភាគីពាក់ព័ន្ធ								
ក្រុមប្រឹក្សាភិបាល	១.១២៦.៤០៨	៧៨៤.១២៣	៤.៥២៥.៩០៧	៣.១៦៥.៥០៥	៧៧៨.៣៨២	៦៤២.១២៣	៣.១២៧.៥៣៩	២.៥៩២.២៥១
គណៈគ្រប់គ្រងសំខាន់	៤.៣៦៩.៣២៩	៩.៧០៥.៦១៤	១៧.៥៥៥.៩៦៤	៣៩.១៨១.៥៦៤	២.០៨៦.០១១	៦.៩៤៥.៨៩១	៨.៣៨១.៥៩២	២៨.០៤០.៥៦២
វិទ្យាស្ថាន ពាណិជ្ជសាស្ត្រ អេស៊ីលីដា	-	-	-	-	១.៣៩៣.៣៥៨	១.៧០៦.១២០	៥.៥៩៨.៥១២	៦.៨៨៧.៦០៦
	៥.៤៩៥.៧៣៧	១០.៤៨៩.៧៣៧	២២.០៨១.៨៧១	៤២.៣៤៧.០៦៩	៤.២៥៧.៧៥១	៩.២៩៤.១៣៤	១៧.១០៧.៦៤៣	៣៧.៥២០.៤១៩

៣២. ការគ្រប់គ្រងហានិភ័យហិរញ្ញវត្ថុ

(ក) សេចក្តីផ្តើម និងទស្សនៈទូទៅ

ស្ថិតនៅក្នុងគោលបំណងនៃគោលការណ៍នៃការគ្រប់គ្រងហានិភ័យ ហានិភ័យត្រូវបានឱ្យនិយមន័យថាជាលទ្ធភាពនៃសកម្មភាពមួយ ឬព្រឹត្តិការណ៍មួយអាចប៉ះពាល់ជាអវិជ្ជមានដល់លទ្ធភាព ដើម្បីសម្រេចបាននូវគោលដៅអាជីវកម្ម ឬដើមទុនរបស់ធនាគារ ។

វិធីសាស្រ្តរបស់ធនាគារក្នុងការកំណត់អត្តសញ្ញាណ និង វាយតម្លៃលើហានិភ័យ និងការត្រួតពិនិត្យចម្បង ដែលត្រូវបានធ្វើឡើង ដោយគ្រប់ផ្នែកនៃអាជីវកម្មទាំងអស់របស់ធនាគារ ។ ការគ្រប់គ្រងហានិភ័យសហគ្រាសជាដំណើរការមួយ ដែលបានត្រូវ កំណត់ដោយក្រុមប្រឹក្សាភិបាលសហគ្រាស គណៈគ្រប់គ្រង និង បុគ្គលិកផ្សេងៗទៀត ដែលអនុវត្តក្នុងការកំណត់យុទ្ធសាស្រ្តនៅទូទាំងសហគ្រាស ហើយវិធីសាស្រ្តនេះត្រូវបានធ្វើឡើង ដើម្បីកំណត់ព្រឹត្តិការណ៍សក្តានុពលដែលអាចប៉ះពាល់ដល់ក្រុមហ៊ុន ហើយក៏ដើម្បី គ្រប់គ្រងហានិភ័យធ្វើយ៉ាងណាឱ្យស្ថិតនៅក្នុងរង្វង់កម្រិតហានិភ័យទទួលយកបាន (Risk Appetite) ដែលផ្តល់នូវការធានាសមស្រប យោងទៅលើការសម្រេចបាននូវគោលដៅ ។ នៅក្នុងគោលការណ៍នេះ កម្រិតហានិភ័យទទួលយកត្រូវបានកំណត់ថាជាចំនួនហានិភ័យ ក្នុងកម្រិតទាំងមូលដែលក្រុមហ៊ុនមានបំណងនឹងទទួលយក ដើម្បីរក្សាបានតម្លៃភាគទុនិករយៈពេលវែង ។

ការប្រែប្រួលក្នុងអថេរម៉ាក្រូសេដ្ឋកិច្ច ឆ្លុះបង្ហាញពីភាពតានតឹងនៃបរិយាកាសជុំវិញដែលអាចលាតត្រដាងពីឥណទានជា លក្ខណៈប្រព័ន្ធភាពងាយនឹងបង្កហានិភ័យទីផ្សារ និងការរីករាលដាលនៃហានិភ័យ ។ ស្ត្រេសតេស្ត (Stress Test) ទាំងធ្វើការរួមបញ្ចូល សេណារីយ៉ូនូវករណីធ្ងន់ធ្ងរបំផុត ដើម្បីសាកល្បងហានិភ័យដែលអាច (រួមគ្នា) បំផ្លាញដល់ធនាគារ និងដើម្បីសាកល្បងនូវអ្វីដែលបានបញ្ចូលជាសំណុំព្រឹត្តិការណ៍នានា ដែលត្រូវការចាំបាច់ក្នុងការបំផ្លាញដល់ធនាគារបាន (Reverse Stress Test) ។

(ខ) គោលបំណង និងគោលការណ៍

គោលបំណងនៃគោលការណ៍គ្រប់គ្រងហានិភ័យ គឺដើម្បីកំណត់ជាបទដ្ឋានសម្រាប់ការគ្រប់គ្រងហានិភ័យសហគ្រាស ទាំងមូលរបស់ធនាគារ និងក្នុងគោលបំណងធ្វើឱ្យមានតុល្យភាព កាន់តែប្រសើរ លើការចាត់ចែងហានិភ័យ ក្នុងខណៈបន្ថែមតម្លៃដល់ធនាគារ ។ ម៉្យាងទៀតគោលការណ៍នេះ គឺអាចអនុវត្តបាននៅ គ្រប់កម្រិតទាំងអស់នៃធនាគារ ។

គោលការណ៍គ្រប់គ្រងហានិភ័យ បែកចែកប្រភេទហានិភ័យខុសៗគ្នា ស្របទៅតាមប្រភេទនានាដែលកំណត់ដោយ Basel Accord ចេញដោយគណៈកម្មការ Basel លើការគ្រប់គ្រងធនាគារ ។ គោលការណ៍នេះបានបង្កើតជាកម្រិតដែនកំណត់ (Position Limit) ទៅតាមប្រភេទហានិភ័យនីមួយៗ ។ កម្រិតដែនកំណត់ (Position Limit) ត្រូវបានធ្វើឱ្យមានសុពលភាពដោយការប៉ាន់ប្រមាណភាព ងាយប្រឈម របស់ធនាគារទៅនឹងស្ថានភាពម៉ាក្រូសេដ្ឋកិច្ច និងព្រឹត្តិការណ៍ខាងក្នុងដោយប្រើប្រាស់ស្ត្រេសតេស្ត និង ការវិភាគបែប សេណារីយ៉ូ ។ សម្រាប់គោលបំណងនៃគោលការណ៍នេះ ក្រុមប្រឹក្សាភិបាលបានបង្កើតជាគោលការណ៍ជាក់លាក់ និង កម្រិតដែនកំណត់ សម្រាប់ប្រភេទហានិភ័យធំៗដូចខាងក្រោម ។

នៅគ្រប់ពេលទាំងអស់ ធនាគារត្រូវប្រកាន់ខ្ជាប់នូវអនុបាតប្រុងប្រយ័ត្ន និងតម្រូវការនានាដែលបានចែងដោយគណៈគ្រប់គ្រង ជាន់ខ្ពស់របស់ធនាគារ ។

នៅគ្រប់ពេលទាំងអស់ លុះត្រាតែមានការបញ្ជាក់ផ្សេងពីនេះ ធនាគារត្រូវប្រកាន់ខ្ជាប់នូវកម្រិតដែនកំណត់ (Position Limit) ដែលបានបង្កើតដោយក្រុមប្រឹក្សាភិបាលនៅក្នុងគោលការណ៍គ្រប់គ្រងហានិភ័យនេះ ដើម្បីកំណត់នូវការខាតបង់ជាសក្តានុពល ។

សកម្មភាពអាជីវកម្មរបស់សម្ព័ន្ធធនាគារ និងធនាគារ ប្រឈមនឹងហានិភ័យហិរញ្ញវត្ថុផ្សេងៗមួយចំនួនដូចជា ហានិភ័យឥណទាន ហានិភ័យទីផ្សារ (រួមមានហានិភ័យរូបិយប័ណ្ណ ហានិភ័យអត្រាការប្រាក់ ហានិភ័យតម្លៃ) និងហានិភ័យសន្ទនីយភាព ។ ការទទួលយកហានិភ័យ គឺជាស្នូលចំពោះអាជីវកម្មហិរញ្ញវត្ថុ ហើយហានិភ័យប្រតិបត្តិការគឺជាផលវិបាកមួយដែលមិនអាចជៀសវាង បានក្នុងដំណើរការអាជីវកម្ម ។

សម្ព័ន្ធធនាគារ និង ធនាគារ កាន់កាប់ទ្រព្យសកម្មហិរញ្ញវត្ថុ និង បំណុលហិរញ្ញវត្ថុដូចខាងក្រោម ៖

	សម្ព័ន្ធធនាគារ				ធនាគារ			
	២០១៨	២០១៧	២០១៨	២០១៧	២០១៨	២០១៧	២០១៨	២០១៧
	ដុល្លារអាមេរិក	ដុល្លារអាមេរិក	ពាន់រៀល (កំណត់សម្គាល់ ៤)	ពាន់រៀល (កំណត់សម្គាល់ ៤)	ដុល្លារអាមេរិក	ដុល្លារអាមេរិក	ពាន់រៀល (កំណត់សម្គាល់ ៤)	ពាន់រៀល (កំណត់សម្គាល់ ៤)
ទ្រព្យសកម្មហិរញ្ញវត្ថុ								
សាច់ប្រាក់ក្នុងដៃ	៤០៧.៨៦៤.៧០៣	៣២១.៧៤៤.២៤៥	១.៦៣៨.៨០០.៣៧៧	១.២៩៨.៨៨១.៥១៧	៣៩៨.០១២.១៨៤	៣១០.៨៧៥.៧៣០	១.៥៩៩.២១២.៩៥៥	១.២៥៥.០០៥.៣២២
សមតុល្យនៅធនាគារកណ្តាល	៩៣០.២៦៦.៤២១	១.០០១.៦៤៧.១៣៤	៣.៧៣៧.៨១០.៤៧៩	៤.០៤៣.៦៤៩.៤៨០	៩២៣.៦២៧.៧៧៨	៩៩០.០៨៦.២៤៧	៣.៧១១.១៣៦.៤១២	៣.៩៩៦.៩៧៨.១៧៩
សមតុល្យនៅធនាគារផ្សេងៗ	២៦.៥៦៧.៩៩២	១២០.២៥៤.៩១៧	១០៦.៧៤៨.៩៨៦	៤៨៥.៤៦៩.១០០	២៤.៣៣៩.៦៧៦	១២១.៨៦៣.៤៤៩	៩៧.៧៩៦.៨១៨	៤៩១.៩៦២.៧៤៤
ឥណទាន និង បុរេប្រទានអតិថិជន	៣.៥១៣.៥៩៣.៨១៥	៣.០៨៥.២១៤.៦៥១	១៤.១១៧.៦១៩.៩៤៩	១២.៤៥៥.០១១.៥៤៦	៣.៣៧៨.៦៦៩.២១៥	២.៩៣៩.៨៧៣.៧៥៦	១៣.៥៧៥.៤៩២.៨០៦	១១.៨៦៨.២៧០.៣៥៣
ទ្រព្យសកម្មផ្សេងៗ	៣៣.៧៣០.០១៤	៣១.៥៣៩.០៨៧	១៣៥.៥២៧.១៩៦	១២៧.៣២៣.២៩៤	៣២.៥១៤.៧៩៥	៣០.៤៦៥.៦៦៩	១៣០.៦៤៤.៤៤៦	១២២.៩៨៩.៩០៦
ទ្រព្យសកម្មហិរញ្ញវត្ថុសរុប	៤.៩១២.០២២.៦៤៥	៤.៥៦០.៤០០.០៣៤	១៩.៧៣៦.៥០៦.៩៨៧	១៨.៤១០.៣៣៤.៩៣៧	៤.៧៥៧.១៦៣.៦៤៨	៤.៣៩៣.១៦៤.៨៥១	១៩.១១៤.២៨៣.៥៣៧	១៧.៧៣៥.២០៦.៥០៤
បំណុលហិរញ្ញវត្ថុ								
ប្រាក់បញ្ញើរបស់ធនាគារ និង ស្ថាប័នហិរញ្ញវត្ថុផ្សេងៗ	២៨៦.៩៤១.៣០៩	២១២.៤៥៥.០៨៩	១.១៥២.៩៣០.១៨០	៨៥៧.៦៨១.១៩៤	២៨៣.០១៦.៨២៦	២០៥.៤៦៨.២៧៦	១.១៣៧.១៦១.៦០៧	៨២៩.៤៧៥.៤៣០
ប្រាក់បញ្ញើរបស់អតិថិជន	៣.៥៤៨.៨៨៩.០៤០	៣.១១៧.២០៩.៧២៦	១៤.២៥៩.៤៣៦.១៦៣	១២.៥៨៤.១៧៥.៦៦៤	៣.៤៧០.៣៨៦.៥៧២	៣.០៤៤.៤៨៤.១៧៨	១៣.៩៤៤.០១៣.២៤៦	១២.២៩០.៥៨២.៦២៧
បំណុលផ្សេងៗ	៧៥.០២៩.៥១៦	៥៩.៥៦៩.៤១៣	៣០១.៤៦៨.៥៥៥	២៤០.៤៨១.៧២០	៧០.៧២៧.៧៦១	៥៦.១២៣.៧៣៧	២៨៤.១៨៤.១៤៤	២២៦.៥៧១.៥២៦
ប្រាក់កម្ចី	៧៨៤.៦៧១.៨៧៩	៩០៦.៣៧៨.១៨២	៣.១៥២.៨១១.៦១០	៣.៦៥៩.០៤៨.៧២១	៧៤៨.២៤៩.៧៩៩	៨៦៦.១៤២.៨៦០	៣.០០៦.៤៦៧.៦៩២	៣.៤៩៦.៦១៨.៧២៦
បំណុលបន្ទាប់បន្សំ	៧៧.១០១.៤៥០	១០៨.៦៨៤.០៥០	៣០៩.៧៩៣.៧៨៧	៤៣៨.៧៥៧.៦៧១	៧៧.១០១.៤៥០	១០៨.៦៨៤.០៥០	៣០៩.៧៩៣.៧៨៧	៤៣៨.៧៥៧.៦៧១
បំណុលហិរញ្ញវត្ថុសរុប	៤.៧៧២.៦៣៣.២៣៤	៤.៤០៤.២៩៦.៥០០	១៩.១៧៦.៤៤០.៣៣៥	១៧.៧៨០.១៤៤.៩៧០	៤.៦៤៩.៤៨២.៤៤៨	៤.២៨០.៩០៣.១៤១	១៨.៦៨១.៦២០.៤៧៦	១៧.២៨២.០០៥.៩៨០
ទ្រព្យសកម្មហិរញ្ញវត្ថុសុទ្ធ	១៣៩.៣៨៩.៤១១	១៥៦.១០៣.៥៣៤	៥៦០.០៦៦.៦៥២	៦៣០.១៨៩.៩៦៧	១០៧.៦៨១.២០០	១១២.២៦១.៧១០	៤៣២.៦៦៣.០៦១	៤៥៣.២០០.៥២៤

៣២.១ ហានិភ័យឥណទាន

ហានិភ័យឥណទាន គឺជាហានិភ័យដែលភាគីម្ខាងទៀតនៃកិច្ចសន្យា ខកខានក្នុងការបំពេញកាតព្វកិច្ចរបស់ខ្លួន អនុលោមតាមលក្ខខណ្ឌដែលបានព្រមព្រៀងគ្នា ។ ខណៈពេលដែលឥណទាន និងបុរេប្រទាន ជាប្រភពច្បាស់បំផុតនៃហានិភ័យឥណទាន ប្រភពផ្សេងទៀតនៃហានិភ័យឥណទាន មាននៅទូទាំងសកម្មភាពរបស់ស្ថាប័ន រួមទាំងនៅក្នុងសៀវភៅធនាគារ (banking book) និងសៀវភៅពាណិជ្ជកម្ម (trading book) ទាំងនៅក្នុង និងក្រៅតារាងតុល្យការ ។ ស្ថាប័នកំពុងប្រឈមនឹងហានិភ័យឥណទាន លើឧបករណ៍ហិរញ្ញវត្ថុផ្សេងទៀតក្រៅពីឥណទាន និងបុរេប្រទាន រួមបញ្ចូលទាំង ការទទួលព្រមហិរញ្ញប្បទានពាណិជ្ជកម្ម កិច្ចសន្យាឥណទាន និងលិខិតធានាធនាគារ ប្រតិបត្តិការអន្តរធនាគារ ការទូទាត់ប្រតិបត្តិការ ប្រតិបត្តិការប្តូររូបិយប័ណ្ណបរទេស មូលបត្របំណុល មូលធន និងឧបករណ៍និទស្សន៍ហិរញ្ញវត្ថុផ្សេងៗទៀត ។

គោលការណ៍ហានិភ័យឥណទាន

- ក្រុមប្រឹក្សាភិបាលទទួលស្គាល់ថា ការកត់ត្រាឥណទាន គឺជាប្រភពដ៏សំខាន់នៃប្រាក់ចំណេញរបស់ធនាគារ តែផ្ទុយទៅវិញ ការកត់ត្រាឥណទាននេះ ក៏បង្កបង្កើតនូវហានិភ័យនៃការខាតបង់ដ៏ធ្ងន់ធ្ងរផងដែរ ។
- ក្រុមប្រឹក្សាភិបាល ធ្វើការពិចារណាក្នុងការផ្តល់ឥណទាន ទៅកាន់ចំណែកទីផ្សារតូចៗ ដូចជាការផ្តល់កម្ចីឥណទានទៅកាន់ អាជីវកម្មខ្នាតតូច (ដើម្បីអនុវត្តឱ្យបានត្រឹមត្រូវតាមគោលការណ៍ដែលមានស្រាប់) ដូចដែលអ្នកធ្លាប់បានដឹង យើងនឹងទទួលរងនូវហានិភ័យឥណទាន ក្នុងកម្រិតទាបបំផុត ពេលដែលផ្តល់កម្ចីទៅកាន់ឥណទានខ្នាតតូច ជៀសវាងការផ្តល់កម្ចី ទៅកាន់ឥណទានដែលមានទំហំធំៗ ។ ក្រុមប្រឹក្សាភិបាលធ្វើការពិចារណាដ៏សមស្របក្នុងការប្រៀបធៀបពីហានិភ័យ និង ចំណូលដែលទទួលបានពីការផ្តល់ឥណទានកាន់ចំណែកទីផ្សារតូចៗនេះ ហើយក៏បានពិចារណាថាឥណទានខ្នាតតូចជាផលិតផលស្នូលរបស់ធនាគារផងដែរ ។
- ក្រុមប្រឹក្សាភិបាលធ្វើការពិចារណាថា អ្នកគ្រប់គ្រងមានសិទ្ធិគ្រប់គ្រាន់ក្នុងការកែតម្រូវ ផ្លាស់ប្តូរតាមស្ថានភាពជាក់ស្តែង ឬ អភិវឌ្ឍផលិតផលដែលមានស្រាប់ ហើយនឹងខ្សែសង្វាក់ផលិតផល ប៉ុន្តែតម្រូវឱ្យមានការយល់ព្រមពីក្រុមប្រឹក្សាភិបាល ។
- ការទទួលខុសត្រូវប្រចាំថ្ងៃសម្រាប់ហានិភ័យឥណទាន គឺជាការទទួលខុសត្រូវរបស់អ្នកគ្រប់គ្រងជាន់ខ្ពស់នៃនាយកដ្ឋានឥណទាន ជាមួយអ្នកគ្រប់គ្រងសាខា និង ជាមួយភ្នាក់ងារឥណទានសាខា ។
- ហានិភ័យឥណទានគឺត្រូវបានវាស់វែងជាប្រចាំ ដោយគណនាការខាតបង់ដែលបានរំពឹងទុក ដែលអាចកើតមានឡើង ចំពោះអតិថិជនដែលខកខានសងត្រឡប់ ហានិភ័យក្នុងព្រឹត្តិការណ៍នៃការខកខានសង និង ភាពខ្លាំងនៃការខាតបង់ ដែលបានមកពីការខកខានសងរបស់អតិថិជន ដោយផ្អែកទៅលើពិន្ទុឥណទានសម្រាប់ការអនុវត្ត ។
- ក្រុមប្រឹក្សាភិបាលយល់ឃើញថា ហានិភ័យឥណទានគឺអាចរីករាលដាលដល់វិស័យផ្សេងៗទៀត ដូចជា (វិស័យពាណិជ្ជកម្ម កសិកម្ម សេវាកម្ម ឧស្សាហកម្ម និង ហេដ្ឋារចនាសម្ព័ន្ធ...) និងផលិតផលផ្សេងទៀត ដើម្បីជៀសវាងភាពមិនត្រឹមត្រូវទៅលើ ហានិភ័យវិស័យ ឬឧស្សាហកម្មជាក់លាក់មួយ ។
- ហានិភ័យជាប្រព័ន្ធ គឺជាការខូចខាតប្រព័ន្ធទាំងមូលនៃវិស័យហិរញ្ញវត្ថុ ។ ក្រុមប្រឹក្សាភិបាលតម្រូវថា ហានិភ័យឥណទានទៅលើដៃគូភាគីស្ថាប័នហិរញ្ញវត្ថុទាំងឡាយ គួរតែជាកម្មវត្ថុនៃការវាយតម្លៃដ៏ប្រុងប្រយ័ត្ន និង ត្រួតពិនិត្យដូចទៅនឹងទម្រង់នៃការផ្តល់កម្ចីឥណទានដទៃទៀត ហើយកម្រិតកំណត់ស្ថានភាពប្រុងប្រយ័ត្ន គួរតែត្រូវបានកំណត់ដើម្បីការពារធនាគារឱ្យ បានគ្រប់គ្រាន់ សម្រាប់ហានិភ័យជាប្រព័ន្ធ ។

កម្រិតកំណត់ស្ថានភាពនៃហានិភ័យឥណទាន

កម្រិតកំណត់ស្ថានភាពលើផលិតផលឥណទាន គួរតែបង្កើតឡើងដោយគណៈកម្មាធិការគ្រប់គ្រងហានិភ័យនៃ ក្រុមប្រឹក្សាភិបាល និង មានការអនុម័តដោយក្រុមប្រឹក្សាភិបាល ។ កម្រិតកំណត់ស្ថានភាព គួរតែស្របទៅតាមកម្រិតហានិភ័យទទួលយក និងត្រូវបានគេកត់ត្រានៅក្នុងគោលការណ៍ឥណទានរបស់ធនាគារ ។

នាយកដ្ឋានគ្រប់គ្រងហានិភ័យត្រូវត្រួតពិនិត្យជាប្រចាំ ទៅលើរាល់កម្រិតកំណត់ស្ថានភាពដូចដែលបានកំណត់ហើយ អនុម័តដោយក្រុមប្រឹក្សាភិបាលនិងផ្តល់អនុសាសន៍ទៅលើការផ្លាស់ប្តូរផ្សេងៗដែលចាត់ទុកថាសមរម្យ ។

ដើម្បីរក្សាកំណើនឥណទាន ក្នុងមធ្យោបាយដ៏ប្រុងប្រយ័ត្ន និង សមហេតុផលក៏ដូចជាដើម្បីរក្សាគុណភាពសំពៀតឥណទាន ធនាគារបានដាក់កម្រិតកំណត់ផ្សេងៗទៅលើផលិតផលឥណទាន ដែលត្រូវអនុវត្តតាមយ៉ាងខ្ជាប់ខ្ជួន ដូចខាងក្រោម ៖

- ទំហំហានិភ័យបើកចំហ (Open Exposure) ៖ ទំហំហានិភ័យបើកចំហ ត្រូវបានកំណត់ដូចជាសម្គាធឥណទានដែលមាន ហានិភ័យសរុបចែកជាមួយមូលនិធិទ្រព្យសម្បត្តិសុទ្ធរបស់ធនាគារ តែត្រូវតិចជាង ២៥% ។
- កម្រិតកំណត់ការផ្តល់ឥណទាន (Ceilings) ទៅកាន់វិស័យផ្សេងៗ និងដោយផលិតផលត្រូវដាក់ដែនកំណត់ទៅលើ ហានិភ័យប្រមូលផ្តុំ ។
- ទំហំហានិភ័យធំបំផុត (Maximum Exposure) សម្រាប់អតិថិជនម្នាក់ ឬក្រុមនៃអតិថិជន គឺអាចមានទំហំរហូតដល់ ៥% នៃមូលនិធិទ្រព្យសម្បត្តិសុទ្ធរបស់ធនាគារ ។
- ដៃគូភាគីស្ថាប័នហិរញ្ញវត្ថុនានា ។

(ក) ការគ្រប់គ្រងហានិភ័យឥណទាន

ក្រុមប្រឹក្សាភិបាលបានបែងចែកការទទួលខុសត្រូវ ក្នុងការត្រួតពិនិត្យទៅលើហានិភ័យឥណទាន ទៅគណៈកម្មាធិការឥណទាន ។ នាយកដ្ឋានឥណទានដាច់ដោយឡែកមួយ ដែលទទួលខុសត្រូវគ្រប់គ្រងហានិភ័យឥណទាន ត្រូវរាយការណ៍ទៅគណៈកម្មាធិការឥណទាន ដូចដែលមានចែងខាងក្រោម ៖

- ការបែងចែកតួនាទីដាច់ដោយឡែករវាងអ្នកដែលពាក់ព័ន្ធ ក្នុងការប្រាស្រ័យជាមួយអតិថិជន ដែលដាក់ពាក្យសុំខ្ចីឥណទាន និង អ្នកដែលពាក់ព័ន្ធក្នុងការអនុម័តឥណទាន ។
- ការបែងចែកតួនាទីដាច់ដោយឡែក រវាងអ្នកដែលពាក់ព័ន្ធក្នុងការប្រាស្រ័យជាមួយអតិថិជនដោយផ្ទាល់ និងអ្នកទទួលខុសត្រូវក្នុងការគ្រប់គ្រងឥណទាន ។
- គោលការណ៍នៃការអនុម័តពីរលំដាប់ថ្នាក់ ដើម្បីធានាឱ្យមានតុល្យភាពនៃផលប្រយោជន៍របស់អតិថិជន និងគោលដៅនៃ ដំណើរការវាយតម្លៃហានិភ័យ ។
- ការរៀបចំឯកសារព្រមព្រៀងឱ្យទាន់ពេលវេលា និងពេញលេញជាមួយអតិថិជនរួមជាមួយព័ត៌មានដែលត្រូវការទាំងអស់ ដែលទាក់ទងនឹងការវាយតម្លៃនិងដំណើរការគ្រប់គ្រងឥណទាន ។
- ប្រព័ន្ធត្រួតពិនិត្យឥណទានត្រូវមានការប្រយ័ត្នប្រយែង គួបផ្សំនឹងការពិនិត្យសមាយិកភាពដែលអាចកំណត់សម្គាល់សញ្ញាណ ទាន់ពេលស្តីពីព័ត៌មាននៃការគ្រប់គ្រងហានិភ័យ ។
- ការត្រួតពិនិត្យដោយឯករាជ្យ ដើម្បីធានាឱ្យមាននូវអនុលោមភាពទៅតាមនីតិវិធី និងនិយ័តកម្ម ក្នុងដំណើរការឥណទាន និង ការតាមដានគុណភាពទាក់ទងនឹងហានិភ័យ និងការត្រួតពិនិត្យឥណទានឱ្យបានទាន់ពេលវេលា ។
- ធនាគារនឹងរក្សាឱ្យបានល្អនូវសមតុល្យឥណទានតាមវិស័យផ្សេងៗ ដូចជាវិស័យឧស្សាហកម្ម តំបន់ភូមិសាស្រ្ត រូបិយប័ណ្ណ និងទំហំឥណទាន ។

- ការវិភាគឥណទានធ្វើឡើងដោយផ្តោតសំខាន់លើសមត្ថភាព និងឆន្ទៈរបស់អតិថិជនក្នុងការសងឥណទាន តាមរយៈការវាយតម្លៃពីអត្តចរិត លំហូរសាច់ប្រាក់ និង ការអនុវត្តតាម green-lining methodology ។
- សំពៀតឥណទានសរុបរបស់ធនាគារដែលផ្តល់ឱ្យអតិថិជនម្នាក់ ឬអតិថិជនក្រុម (គោលការណ៍អ្នកខ្ចីតែមួយ) មិនត្រូវលើស ៥% នៃទ្រព្យសម្បត្តិសុទ្ធរបស់ធនាគារ ។"សំពៀតឥណទាន"(Exposure) គឺរួមមានបរិមាណសរុបនៃ (i) ចំនួនទឹកប្រាក់នៃទ្រព្យរបស់អ្នកខ្ចី ដែលអ្នកខ្ចីនោះជាកូនបំណុល (ii) ប្រាក់ដែលអ្នកខ្ចីជំពាក់ (ឥណទេយ្យ) តាមរយៈការផ្តល់ហិរញ្ញប្បទាន ឬឥណទានទៅឱ្យ ឬជំនួសឱ្យ បុគ្គលនោះ ដែលរួមមានដូចជា ការធានាបំណុលលិខិតឥណទាន និស្សន្ទវត្ថុ (derivatives) ។

(ខ) ការគ្រប់គ្រងកម្រិតហានិភ័យ និងគោលការណ៍បន្ថយហានិភ័យ

សម្ព័ន្ធធនាគារ និងធនាគារធ្វើប្រតិបត្តិការ និងផ្តល់ឥណទាន និងបុរេប្រទានជូនអតិថិជនជាឯកត្តជន ឬសហគ្រាសនានា នៅក្នុងព្រះរាជាណាចក្រកម្ពុជា សាធារណរដ្ឋប្រជាធិបតេយ្យប្រជាមានិតឡាវ និងសាធារណរដ្ឋសហភាពមីយ៉ាន់ម៉ា ។ សម្ព័ន្ធធនាគារ និង ធនាគារគ្រប់គ្រងកម្រិតហានិភ័យ និងផ្តោតការយកចិត្តទុកដាក់លើហានិភ័យឥណទាន នៅពេលដែលហានិភ័យត្រូវបានរកឃើញ ។ ហានិភ័យឥណទានធំត្រូវបានកំណត់និយមន័យដោយធនាគារជាតិ នៃកម្ពុជា ថាជាហានិភ័យឥណទានទូទៅជាមួយនឹង អត្ថគាហកឯកត្តជននីមួយៗដែលមានចំនួនលើសពី ១០% នៃមូលនិធិផ្ទាល់សុទ្ធ ។

យោងតាមលក្ខខណ្ឌនៃប្រកាសលេខ ធ៧-០៦-២២៦ប្រ.ក. របស់ធនាគារជាតិ នៃ កម្ពុជា តម្រូវឱ្យធនាគាររក្សាឱ្យបានគ្រប់ ពេលវេលានូវអនុបាតអតិបរមាចំនួន ២០% រវាងហានិភ័យសរុបដែលចេញពីប្រតិបត្តិការជាមួយនឹងអត្ថគាហកជាឯកត្តជននីមួយៗ និង មូលនិធិផ្ទាល់សុទ្ធរបស់ធនាគារ ហើយត្រូវរក្សាហានិភ័យឥណទានធំៗសរុបមិនត្រូវឱ្យលើស ៣០០% នៃមូលនិធិផ្ទាល់សុទ្ធឡើយ ។

សម្ព័ន្ធធនាគារ និងធនាគារបានប្រើប្រាស់គោលការណ៍ និងការអនុវត្តជាច្រើនដើម្បីកាត់បន្ថយហានិភ័យឥណទាន ។ គោលការណ៍ដែលមានប្រសិទ្ធភាពបំផុតក្នុងចំណោមគោលការណ៍ទាំងអស់នេះ គឺការធានាដោយដាក់វត្ថុបញ្ចាំលើឥណទាន និងបុរេប្រទាន អតិថិជន ដែលជាការអនុវត្តទូទៅ ។ សម្ព័ន្ធធនាគារ និងធនាគារអនុវត្តគោលការណ៍ណែនាំស្តីពីការទទួលយកនូវចំណាត់ ថ្នាក់ជាក់លាក់នៃវត្ថុបញ្ចាំ ឬការកាត់បន្ថយហានិភ័យឥណទាន ។ ប្រភេទនៃវត្ថុបញ្ចាំសំខាន់ៗដើម្បីធានាឥណទាន និងបុរេប្រទាន អតិថិជនមានដូចជា ៖

- វត្ថុបញ្ចាំជាទ្រព្យសម្បត្តិក្នុងលក្ខណៈជាលំនៅដ្ឋាន (មានដីធ្លី អគារ និង ទ្រព្យសម្បត្តិផ្សេងៗ)
- កម្រៃផ្សេងៗលើទ្រព្យសកម្មក្នុងអាជីវកម្ម ដូចជាដីធ្លី អគារ
- សាច់ប្រាក់ក្នុងទម្រង់ជាប្រាក់បញ្ញើមានកម្រិត ។

(គ) គោលការណ៍សំវិធានធន និងការថយចុះតម្លៃ

សម្ព័ន្ធធនាគារ និងធនាគារ បានអនុវត្តការធ្វើចំណាត់ថ្នាក់ឥណទាន និងសំវិធានធន ដែលតម្រូវដោយប្រកាសរបស់ ធនាគារ ជាតិ នៃ កម្ពុជា លេខ ធ៧-០១៧-៣៤៤ ប្រ.ក ចុះថ្ងៃទី០១ ខែធ្នូ ឆ្នាំ២០១៧ និងសារាចរណែនាំលេខ ធ៧-០១៨-០០១ ស.រ.ច.ណ ចុះថ្ងៃទី១៦ ខែកុម្ភៈ ឆ្នាំ២០១៨ ស្តីពី "ចំណាត់ថ្នាក់ហានិភ័យឥណទាន និងសំវិធានធនលើអឹមភែរមិន" សម្រាប់ធនាគារ និងគ្រឹះស្ថាន ហិរញ្ញវត្ថុ ។ ហ្វាស៊ីលីធីផ្សេងៗរួមមាន ឥណទាន និងបុរេប្រទានផលិតផលហិរញ្ញវត្ថុ និងកិច្ចសន្យាហិរញ្ញវត្ថុក្រៅតារាងតុល្យការត្រូវបានបែងចែកជាប្រាំថ្នាក់ ហើយត្រូវកត់ត្រាសំវិធានធនអាស្រ័យទៅតាមចំណាត់ថ្នាក់របស់វាដោយមិនគិតដល់ទ្រព្យសកម្មដែល ត្រូវបានដាក់ជាវត្ថុបញ្ចាំ (លើកលែងតែសាច់ប្រាក់) លុះត្រាតែមានព័ត៌មានផ្សេងទៀតដែលចង្អុលបង្ហាញពីស្ថានភាពអាក្រក់ជាងនេះ ។

(ឃ) ហានិភ័យឥណទានអតិបរមាមុនការកាន់កាប់វត្ថុបញ្ចាំ ឬមុនការបង្កើនឥណទាន

ចំពោះទ្រព្យសកម្មហិរញ្ញវត្ថុ ដែលបានឆ្លុះបញ្ចាំងនៅក្នុងតារាងតុល្យការ មានដូចជាហានិភ័យឥណទាន គឺស្មើនឹងតម្លៃយោងសុទ្ធ ឯលិខិតធានាហិរញ្ញវត្ថុ និងកិច្ចសន្យាទទួល គឺជាទំហំអតិបរមាដែលសម្ព័ន្ធធនាគារ និងធនាគារ នឹងទូទាត់ ប្រសិនបើលិខិតធានា ទាំងនោះត្រូវបានហៅត្រលប់មកវិញ ។ ចំណែកឯឥណទានដែលទាក់ទងនឹងកិច្ចសន្យា និងយថាភាព ដែលមិនអាចបដិសេធបានពេញ អាយុកាលនៃកិច្ចសន្យានោះ ជាទូទៅគឺស្មើនឹងតម្លៃទាំងស្រុងដែលមានក្នុងកិច្ចសន្យា ។

	សម្ព័ន្ធធនាគារ				ធនាគារ			
	២០១៨	២០១៧	២០១៨	២០១៧	២០១៨	២០១៧	២០១៨	២០១៧
	ដុល្លារអាមេរិក	ដុល្លារអាមេរិក	ពាន់រៀល (កំណត់សម្គាល់ ៤)	ពាន់រៀល (កំណត់សម្គាល់ ៤)	ដុល្លារអាមេរិក	ដុល្លារអាមេរិក	ពាន់រៀល (កំណត់សម្គាល់ ៤)	ពាន់រៀល (កំណត់សម្គាល់ ៤)
ហានិភ័យឥណទានទាក់ទិននឹងទ្រព្យសកម្មក្នុងតារាងតុល្យការ ៖								
សមតុល្យនៅធនាគារផ្សេងៗ	២៦.៥៦៧.៦៩២	១២០.២៥៤.៩១៧	១០៦.៧៤៨.៩៨៦	៤៨៥.៤៦៩.១០០	២៤.៣៣៩.៦៧៦	១២១.៨៦៣.៤៤៩	៩៧.៧៩៦.៨១៨	៤៩១.៩៦២.៧៤៤
ឥណទាន និង បុរេប្រទានអតិថិជន	៣.៥១៣.៥៩៣.៨១៥	៣.០៨៥.២១៤.៦៥១	១៤.១១៧.៦១៩.៩៤៩	១២.៤៥៥.០១១.៥៤៦	៣.៣៧៨.៦៦៩.២១៥	២.៩៣៩.៨៧៣.៧៥៦	១៣.៥៧៥.៤៩២.៩០៦	១១.៨៦៨.២៧០.៣៥៣
ទ្រព្យសកម្មផ្សេងៗ	៣៣.៧៣០.០១៤	៣១.៥៣៩.០៨៧	១៣៥.៥២៧.១៩៦	១២៧.៣២៣.២៩៤	៣២.៥១៤.៧៩៥	៣០.៤៦៥.៦៦៩	១៣០.៦៤៤.៤៤៦	១២២.៩៨៩.៩០៦
	៣.៥៧៣.៨៩១.៥២១	៣.២៣៧.០០៨.៦៥៥	១៤.៣៥៩.៨៩៦.១៣១	១៣.០៦៧.៨០៣.៩៤០	៣.៤៣៥.៥២៣.៦៨៦	៣.០៩២.២០២.៨៧៤	១៣.៨០៣.៩៣៤.១៧០	១២.៤៨៣.២២៣.០០៣
ហានិភ័យឥណទានទាក់ទិននឹងទ្រព្យសកម្មក្រៅតារាងតុល្យការ ៖								
ឥណទានវិបារូបន៍ដែលមិនបានប្រើប្រាស់	១០០.៤៦៧.៤៩៩	១១០.៦២១.៩១៣	៤០៣.៦៧៨.៤១១	៤៤៦.៥៨០.៦៦៣	១០០.៤៦៧.៤៩៩	១១០.៦២១.៩១៣	៤០៣.៦៧៨.៤១១	៤៤៦.៥៨០.៦៦៣
លិខិតធានារបស់ធនាគារ	៣៦.៧១០.៦៧៥	៤៦.៥៧៥.៩៥៤	១៤៧.៥០៣.៤៩២	១៨៨.០២៧.១២៦	៣៦.៦៨៤.៥១០	៤៦.៥៣៤.២៩៧	១៤៧.៣៩៨.៣៦១	១៨៧.៨៥៨.៩៥៧
លិខិតឥណទាន	៩.២៥០.៦៣៦	១៣.៤៦១.៨៨០	៣៧.១៦៩.០៥៥	៥៤.៣៤៥.៦១០	៩.២៥០.៦៣៦	១៣.៤៦១.៨៨០	៣៧.១៦៩.០៥៥	៥៤.៣៤៥.៦១០
ការប្តូររូបិយប័ណ្ណនាពេលអនាគត	-	៦៨៤.០៨៥	-	២.៧៦១.៦៥១	-	៦៨៤.០៨៥	-	២.៧៦១.៦៥១
	១៤៦.៤២៨.៨១០	១៧១.៣៤៣.៨៣២	៥៨៨.៣៥០.៩៥៨	៦៩១.៧១៥.០៥០	១៤៦.៤០២.៦៤៥	១៧១.៣០២.១៧៥	៥៨៨.២៤៥.៨២៧	៦៩១.៥៤៦.៨៨១
ហានិភ័យឥណទានអតិបរមាសរុប	៣.៧២០.៣២០.៣៣១	៣.៤០៨.៣៥២.៤៨៧	១៤.៩៤៨.២៤៧.០៨៩	១៣.៧៥៩.៥១៨.៩៩០	៣.៥៨១.៩២៦.៣៣១	៣.២៦៣.៥០៥.០៤៩	១៤.៣៩២.១៧៩.៩៩៧	១៣.១៧៤.៧៦៩.៨៨៤

តារាងខាងលើនេះបង្ហាញពីស្ថានភាពអាក្រក់បំផុតនៃហានិភ័យឥណទានរបស់សម្ព័ន្ធធនាគារ និងធនាគារ គិតត្រឹមថ្ងៃទី ៣១ ខែធ្នូ ឆ្នាំ២០១៨ និងថ្ងៃទី៣១ ខែធ្នូ ឆ្នាំ២០១៧ ដោយមិនគិតដល់វត្ថុបញ្ចាំឬការបង្កើនឥណទានផ្សេងទៀតទេ ។ ចំពោះទ្រព្យសកម្មក្នុង តារាងតុល្យការ ហានិភ័យដែលបានបង្ហាញខាងលើគឺផ្អែកទៅលើតម្លៃយោងសុទ្ធ ។ ដូចបានបង្ហាញខាងលើ ៩៤,៤៤% នៃហានិភ័យ អតិបរមាសរុបចំពោះសម្ព័ន្ធធនាគារ និង ៩៤,៣៣% នៃហានិភ័យអតិបរមាសរុបចំពោះធនាគារ គឺកើតមកពីឥណទាន និងបុរេប្រទាន អតិថិជន (២០១៧៖ ៩០,៥២% ចំពោះសម្ព័ន្ធធនាគារ និង ៩០,០៨% ចំពោះធនាគារ) ។

គណៈគ្រប់គ្រងមានជំនឿថា ខ្លួនមានលទ្ធភាពបន្តការគ្រប់គ្រង និងទ្រទ្រង់ហានិភ័យឥណទានរបស់សម្ព័ន្ធធនាគារ ដែលបណ្តាលមកពីឥណទាន និងបុរេប្រទាន ឱ្យស្ថិតក្នុងកម្រិតអប្បបរមាតាមវិធីដូចខាងក្រោម ។ ប្រមាណ ៩៨,៥៩% នៃឥណទាន និង បុរេប្រទានរបស់ធនាគារ ត្រូវបានធានាដោយវត្ថុបញ្ចាំ ។ យោងតាមគោលការណ៍ឥណទាន ទំហំឥណទានមិនត្រូវលើស ៧៥% នៃតម្លៃលក់ចេញបាន់ស្មានរបស់វត្ថុបញ្ចាំនោះទេ ។

(ង) ការប្រមូលផ្តុំទ្រព្យសកម្មហិរញ្ញវត្ថុធៀបនឹងហានិភ័យឥណទាន

ការប្រមូលផ្តុំហានិភ័យឥណទានកើតឡើងនៅពេលមានភាគីដៃគូមួយចំនួន មានសកម្មភាពអាជីវកម្មប្រហាក់ប្រហែលគ្នា និងមានស្ថានភាពផ្នែកសេដ្ឋកិច្ចស្រដៀងគ្នា ដែលអាចបណ្តាលឱ្យពួកគេពុំមានលទ្ធភាពបំពេញកាតព្វកិច្ចសងបំណុលបាន នៅពេលដែលពួកគេជួបប្រទះនឹងផលប៉ះពាល់នៃបម្រែបម្រួលផ្នែកសេដ្ឋកិច្ច ឬលក្ខខណ្ឌផ្សេងៗទៀតស្រដៀងគ្នា ។

(i) វិភាគតាមទីតាំងភូមិសាស្ត្រ

ការវិភាគអំពីការប្រមូលផ្តុំហានិភ័យឥណទាន (ដោយមិនគិតពីវត្ថុបញ្ចាំ ឬការពង្រឹងឥណទាន) ផ្អែកទៅតាមទីតាំងនៃប្រទេស ភាគីដៃគូ គិតត្រឹមថ្ងៃទី៣១ ខែធ្នូ ឆ្នាំ២០១៨ និង ថ្ងៃទី៣១ ខែធ្នូ ឆ្នាំ២០១៧ មានដូចខាងក្រោម ៖

សម្ព័ន្ធធនាគារ

	កម្ពុជា	បារាំង	អាឡឺម៉ង់	ឡាវ	សិង្ហបុរី	សហរដ្ឋអាមេរិក	មីយ៉ាន់ម៉ា	ប្រទេសផ្សេងៗ	សរុប
	ដុល្លារអាមេរិក	ដុល្លារអាមេរិក	ដុល្លារអាមេរិក	ដុល្លារអាមេរិក	ដុល្លារអាមេរិក	ដុល្លារអាមេរិក	ដុល្លារអាមេរិក	ដុល្លារអាមេរិក	ដុល្លារអាមេរិក
ថ្ងៃទី៣១ ខែធ្នូ ឆ្នាំ២០១៨									
សមតុល្យនៅធនាគារផ្សេងៗ	២៨៧.៨៣៧	៨៣៦.២៩០	១៣៨.២៩២	៨២៨.៨៣៧	៥២៧.៩៥២	១៧.៦០៣.៧២៩	៩០.៦៦៨	៦.២៥៣.៧៤៧	២៦.៥៦៧.៦៩២
ឥណទាន និង បុរេប្រទានអតិថិជន	៣.៣៧៨.៦៦៩.២១៥	-	-	១១១.៩០៣.៩២៨	-	-	២៣.០២០.៦៧២	-	៣.៥១៣.៥៩៣.៨១៥
ទ្រព្យសកម្មផ្សេងៗ	៣២.៣៨១.៣៤៥	-	-	៩៤២.៣២២	-	-	៤០៦.៣៤៧	-	៣៣.៧៣០.០១៤
គិតត្រឹមថ្ងៃទី៣១ ខែធ្នូ ឆ្នាំ២០១៨	៣.៤១១.៣៣៨.៣៩៧	៨៣៦.២៩០	១៣៨.២៩២	១១៣.៦៧៥.១២៧	៥២៧.៩៥២	១៧.៦០៣.៧២៩	២៣.៥១៧.៩៨៧	៦.២៥៣.៧៤៧	៣.៥៧៣.៨៩១.៥២១
សមមូលនឹងពាន់រៀល (កំណត់សម្គាល់ ៤)	១៣.៧០៦.៧៥៧.៦៧៩	៣.៣៦០.២១៣	៥៥៥.៦៥៧	៤៥៦.៧៤៦.៦៦០	២.១២១.៣១១	៧០.៧៣១.៧៨៣	៩៤.៤៩៥.២៧២	២៥.១២៧.៥៥៦	១៤.៣៥៩.៨៩៦.១៣១
ថ្ងៃទី៣១ ខែធ្នូ ឆ្នាំ២០១៧									
សមតុល្យនៅធនាគារផ្សេងៗ	៣.៣៦៤.៩២៦	១៥.៧៤៧.៤៣៧	៦៩០.៧៨០	៨៩៦.៦៦៩	២១.៣៥៧.៨១៣	៧០.៦៤៨.៥១៥	១.៩០៨.៥៨៣	៥.៦៤០.១៥៤	១២០.២៥៤.៩១៧
ឥណទាន និង បុរេប្រទានអតិថិជន	២.៩៣៩.៨៣៣.៧៥៦	-	-	១២៣.០១៧.៨៦១	-	-	២២.៣២៣.០៣៤	-	៣.០៨៥.១៧៤.៦៥១
ទ្រព្យសកម្មផ្សេងៗ	៣០.០៦៦.៧៤២	-	-	១.១១៩.៨០៥	-	-	៣៥៣.៥៤០	-	៣១.៥៣៩.០៨៧
ត្រឹមថ្ងៃទី៣១ ខែ ធ្នូ ឆ្នាំ២០១៧	២.៩៧៣.៣០៥.៤២៤	១៥.៧៤៧.៤៣៧	៦៩០.៧៨០	១២៥.០៣៣.៣៣៥	២១.៣៥៧.៨១៣	៧០.៦៤៨.៥១៥	២៤.៥៨៥.១៥៧	៥.៦៤០.១៥៤	៣.២៣៧.០០៨.៦៥៥
សមមូលនឹងពាន់រៀល (កំណត់សម្គាល់ ៤)	១២.០០៣.២៣៣.៩៩៣	៦៣.៥៧២.៦៦៥	២.៧៨៨.៦៧៩	៥០៤.៧៩៩.៥៧៣	៨៦.២២១.៤៩១	២៨៥.២០៨.០៥៥	៩៩.២៥០.២៧៩	២២.៧៦៩.៣០១	១៣.០៦៧.៨០៣.៩៤០

ធនាគារ

	កម្ពុជា	បារាំង	អាឡឺម៉ង់	ឡាវ	សិង្ហបុរី	សហរដ្ឋអាមេរិក	មីយ៉ាន់ម៉ា	ប្រទេសផ្សេងៗ	សរុប
	ដុល្លារអាមេរិក	ដុល្លារអាមេរិក	ដុល្លារអាមេរិក	ដុល្លារអាមេរិក	ដុល្លារអាមេរិក	ដុល្លារអាមេរិក	ដុល្លារអាមេរិក	ដុល្លារអាមេរិក	ដុល្លារអាមេរិក
ថ្ងៃទី៣១ ខែធ្នូ ឆ្នាំ២០១៨									
សមតុល្យនៅធនាគារផ្សេងៗ	២៩៨.៤៨៤	៨៣៦.២៩០	១៣៨.២៩២	-	៥២៧.៩៥២	១៧.៦០៣.៧២៩	៤៦.៦៨៦	៤.៨៨៨.២៤៣	២៤.៣៣៩.៦៧៦
ឥណទាន និង បុរេប្រទានអតិថិជន	៣.៣៧៨.៦៦៩.២១៥	-	-	-	-	-	-	-	៣.៣៧៨.៦៦៩.២១៥
ទ្រព្យសកម្មផ្សេងៗ	៣២.៣៤២.៧៦៩			៣២០			១៧១.៧០៦		៣២.៥១៤.៧៩៥
គិតត្រឹមថ្ងៃទី៣១ ខែធ្នូ ឆ្នាំ២០១៨	៣.៤១១.៣១០.៤៦៨	៨៣៦.២៩០	១៣៨.២៩២	៣២០	៥២៧.៩៥២	១៧.៦០៣.៧២៩	២១៨.៣៩២	៤.៨៨៨.២៤៣	៣.៤៣៥.៥២៣.៦៨៦
សមមូលនឹងពាន់រៀល (កំណត់សម្គាល់ ៤)	១៣.៧០៦.៦៤៥.៤៦០	៣.៣៦០.២១៣	៥៥៥.៦៥៧	១.២៨៦	២.១២១.៣១១	៧០.៧៣១.៧៨៣	៨៧៧.៤៩៩	១៩.៦៤០.៩៦០	១៣.៨០៣.៩៣៤.១៧០
ថ្ងៃទី៣១ ខែធ្នូ ឆ្នាំ២០១៧									
សមតុល្យនៅធនាគារផ្សេងៗ	៣.៣៦៤.៩២៦	១៥.៧៤៧.៤៣៧	៦៩០.៧៨០	៥.០០០.០០០	២១.៣៥៧.៨១៣	៧០.៦៤៨.៥១៥	៤៧.១៦៨	៥.០០៦.៧៧០	១២១.៨៦៣.៤៤៩
ឥណទាន និង បុរេប្រទានអតិថិជន	២.៩៣៩.៨៧៣.៧៥៦	-	-	-	-	-	-	-	២.៩៣៩.៨៧៣.៧៥៦
ទ្រព្យសកម្មផ្សេងៗ	៣០.១២៤.០៣៥	-	-	២០២.៤២៤	-	-	១៣៩.២១០	-	៣០.៤៦៥.៦៦៩
គិតត្រឹមថ្ងៃទី៣១ ខែធ្នូ ឆ្នាំ២០១៧	២.៩៧៣.៣៦២.៧១៧	១៥.៧៤៧.៤៣៧	៦៩០.៧៨០	៥.២០២.៤២៤	២១.៣៥៧.៨១៣	៧០.៦៤៨.៥១៥	១៨៦.៣៧៨	៥.០០៦.៧៧០	៣.០៩២.២០២.៨៧៤
សមមូលនឹងពាន់រៀល (កំណត់សម្គាល់ ៤)	១២.០០៣.៤៦៥.២៨៩	៦៣.៥៧២.៦៦៥	២.៧៨៨.៦៧៩	២១.០០២.៧៨៦	៨៦.២២១.៤៩១	២៨៥.២០៨.០៥៥	៧៥២.៤០៨	២០.២១២.៣៣០	១២.៤៨៣.២២៣.០០៣

(ii) វិភាគតាមប្រភេទអាជីវកម្ម

ការវិភាគអំពីការប្រមូលផ្តុំហានិភ័យឥណទាន (ដោយមិនគិតពីវត្ថុបញ្ចាំ ឬការពង្រឹងឥណទាន) ទៅតាមតម្លៃយោង គិតត្រឹមថ្ងៃទី៣១ ខែធ្នូ ឆ្នាំ២០១៨ និង ថ្ងៃទី៣១ ខែធ្នូ ឆ្នាំ២០១៧ ផ្អែកទៅតាមប្រភេទ អាជីវកម្មរបស់ភាគីដៃគូមានដូចខាងក្រោម ៖

សម្ព័ន្ធធនាគារ

	គ្រឹះស្ថានហិរញ្ញវត្ថុ	ការលក់ដុំ និងលក់រាយ	សេវាកម្ម	គេហដ្ឋាន	ផលិតកម្ម	កសិកម្ម	អាជីវកម្មផ្សេងៗ	សរុប
	ដុល្លារអាមេរិក	ដុល្លារអាមេរិក	ដុល្លារអាមេរិក	ដុល្លារអាមេរិក	ដុល្លារអាមេរិក	ដុល្លារអាមេរិក	ដុល្លារអាមេរិក	ដុល្លារអាមេរិក
ថ្ងៃទី៣១ ខែធ្នូ ឆ្នាំ២០១៨								
សមតុល្យនៅធនាគារផ្សេងៗ	២៦.៥៦៧.៦៩២	-	-	-	-	-	-	២៦.៥៦៧.៦៩២
ឥណទាន និង បុរេប្រទានអតិថិជន	៨.៧៤៥.៤៥៦	១.២៧៣.២៥៧.២០៨	៨៤៨.៤២៩.២២៤	១៩៩.៧៩៤.៣០៣	១០១.៣៤៦.៩៥៨	៦២៥.០៨៥.៥៩៩	៤៥៦.៩៣៥.០៦៧	៣.៥១៣.៥៩៣.៨១៥
ទ្រព្យសកម្មផ្សេងៗ	៦.៣៤៨.៥៧៧	៨.៨១២.៤៥៧	៥.៣១៧.១៦២	១.២៦៣.៨០៨	៦៦២.៧៦៨	៥.៤១៩.៥១៦	៥.៩០៥.៧២៦	៣៣.៧៣០.០១៤
គិតត្រឹមថ្ងៃទី៣១ ខែធ្នូ ឆ្នាំ២០១៨	៤១.៦៦១.៧២៥	១.២៨២.០៦៩.៦៦៥	៨៥៣.៧៤៦.៣៨៦	២០១.០៥៨.១១១	១០២.០០៩.៧២៦	៦៣០.៥០៥.១១៥	៤៦២.៨៤០.៧៩៣	៣.៥៧៣.៨៩១.៥២១
សមមូលនឹងពាន់រៀល (កំណត់សម្គាល់ ៤)	១៦៧.៣៩៦.៨១១	៥.១៥១.៣៥៥.៩១៤	៣.៤៣០.៣៥២.៩៧៩	៨០៧.៨៥១.៤៥០	៤០៩.៨៧៥.០៧៩	២.៥៣៣.៣៦៩.៥៥២	១.៨៥៩.៦៩៤.៣០៦	១៤.៣៥៩.៨៩៦.១៣១
ថ្ងៃទី៣១ ខែធ្នូ ឆ្នាំ២០១៧								
សមតុល្យនៅធនាគារផ្សេងៗ	១២០.២៥៤.៩១៧	-	-	-	-	-	-	១២០.២៥៤.៩១៧
ឥណទាន និង បុរេប្រទានអតិថិជន	១០.២១៥.៨៤៧	១.២៤៤.៨៨១.៣១៩	៦០៧.៣១៨.៤៣៨	២០៤.៥៧៥.១៨៦	៩៧.៣១៧.៣០៩	៥៦៤.១៦៧.៤៩៥	៣៥៦.៧៣៩.០៥៧	៣.០៨៥.២១៤.៦៥១
ទ្រព្យសកម្មផ្សេងៗ	៥.៧២៧.៩៣៥	៨.៩៤១.៦៥៨	៤.២៨៣.០៨៥	១.៣៥១.៧១១	៦៩៨.៥៥៧	៥.៦៣៣.២៤៥	៤.៩០៣.២៩៦	៣១.៥៣៩.០៨៧
គិតត្រឹមថ្ងៃទី៣១ ខែធ្នូ ឆ្នាំ២០១៧	១៣៦.១៩៨.៦៩៩	១.២៥៣.៨២២.៩៧៧	៦១១.៦០១.៥២៣	២០៥.៩២៦.៨៩៧	៩៨.០១៥.៨៦៦	៥៦៩.៨០០.៧៤០	៣៦១.៦៤២.៣៥៣	៣.២៣៧.០០៨.៦៥៥
សមមូលនឹងពាន់រៀល (កំណត់សម្គាល់ ៤)	៥៤៩.៨៣២.៥៣៣	៥.០៦១.៦៨៣.៣៥៨	២.៤៦៩.០៣៥.៣៤៨	៨៣១.៣២៦.៨៤៣	៣៩៥.៦៩០.០៥១	២.៣០០.២៨៥.៥៨៧	១.៤៥៩.៩៥០.១៨០	១៣.០៦៧.៨០៣.៩៤០

ធនាគារ

	គ្រឹះស្ថានហិរញ្ញវត្ថុ	ការលក់ដុំ និងលក់រាយ	សេវាកម្ម	គេហដ្ឋាន	ផលិតកម្ម	កសិកម្ម	អាជីវកម្មផ្សេងៗ	សរុប
	ដុល្លារអាមេរិក	ដុល្លារអាមេរិក	ដុល្លារអាមេរិក	ដុល្លារអាមេរិក	ដុល្លារអាមេរិក	ដុល្លារអាមេរិក	ដុល្លារអាមេរិក	ដុល្លារអាមេរិក
ថ្ងៃទី៣១ ខែធ្នូ ឆ្នាំ២០១៨								
សមតុល្យនៅធនាគារផ្សេងៗ	២៤.៣៣៩.៦៧៦	-	-	-	-	-	-	២៤.៣៣៩.៦៧៦
ឥណទាន និង បុរេប្រទានអតិថិជន	៨.៧៤៥.៤៥៦	១.២៦២.៣៨៨.៦៨០	៨២០.៦៣៦.៧០០	១៩៩.៥០៧.០៨២	៩៤.៨២៤.៦២២	៦១៦.៥៣៨.២៤១	៣៧៦.០២៨.៤៣៤	៣.៣៧៨.៦៦៩.២១៥
ទ្រព្យសកម្មផ្សេងៗ	៦.៤៩១.៦៣៩	៨.៦៣៩.៦៧៥	៥.០៣៥.៤៣២	១.២៦១.២១៤	៥៩៥.៥៩៩	៥.២៦០.៨៨១	៥.២៣០.៣៥៥	៣២.៥១៤.៧៩៥
គិតត្រឹមថ្ងៃទី៣១ ខែធ្នូ ឆ្នាំ២០១៨	៣៩.៥៧៦.៧៧១	១.២៧១.០២៨.៣៥៥	៨២៥.៦៧២.១៣២	២០០.៧៦៨.២៩៦	៩៥.៤២០.២២១	៦២១.៧៩៩.១២២	៣៨១.២៥៨.៧៨៩	៣.៤៣៥.៥២៣.៦៨៦
សមមូលនឹងពាន់រៀល (កំណត់សម្គាល់ ៤)	១៥៩.០១៩.៤៦៦	៥.១០៦.៩៩១.៩៣០	៣.៣១៧.៥៥០.៦២៦	៨០៦.៦៨៧.០១៣	៣៨៣.៣៩៨.៤៤៨	២.៤៩៨.៣៨៨.៨៧២	១.៥៣១.៨៩៧.៨១៥	១៣.៨០៣.៩៣៤.១៧០
ថ្ងៃទី៣១ ខែធ្នូ ឆ្នាំ២០១៧								
សមតុល្យនៅធនាគារផ្សេងៗ	១២១.៨៦៣.៤៤៩	-	-	-	-	-	-	១២១.៨៦៣.៤៤៩
ឥណទាន និង បុរេប្រទានអតិថិជន	១០.២១៥.៨៤៧	១.២៣៥.១៩៦.៣៩៩	៥៧៧.២០៤.៩៤៨	២០៤.៣១៨.៦២៣	៩០.៣៦៥.០៣៥	៥៥៣.៧១៥.៩០៦	២៦៨.៩០៦.៩៩៨	២.៩៣៩.៨៧៣.៧៥៦
ទ្រព្យសកម្មផ្សេងៗ	៥.៩២៧.២៤១	៨.៧៨៥.៩៤០	៤.០០១.៩៤១	១.៣៤៩.៥៥១	៦៣៤.២៧២	៥.៤៨៦.៥៣៨	៤.២៨០.១៨៦	៣០.៤៦៥.៦៦៩
គិតត្រឹមថ្ងៃទី៣១ ខែធ្នូ ឆ្នាំ២០១៧	១៣៨.០០៦.៥៣៧	១.២៤៣.៩៨២.៣៣៩	៥៨១.២០៦.៨៨៩	២០៥.៦៦៨.១៧៤	៩០.៩៩៩.៣០៧	៥៥៩.២០២.៤៤៤	២៧៣.១៨៧.១៨៤	៣.០៩២.២០២.៨៧៤
សមមូលនឹងពាន់រៀល (កំណត់សម្គាល់ ៤)	៥៥៧.១៣២.៣៩០	៥.០២១.៧៥៤.៨៩៣	២.៣៤៦.៣៣២.២១១	៨៣០.២៨២.៤១៨	៣៦៧.៣៦៤.២០២	២.២៥៧.៥០០.២៦៦	១.១០២.៨៥៦.៦៦៣	១២.៤៨៣.២២៣.០០៣

(ច) ឥណទាន និងបុរេប្រទានដែលបានរៀបចំឡើងវិញ

សកម្មភាពក្នុងការរៀបចំឥណទានឡើងវិញ រួមមានការរៀបចំក្នុងការពន្យារពេលសងប្រាក់ ការកែប្រែ និងការផ្អាកការ សងប្រាក់ជាដើម ។ យោងតាមការរៀបចំឡើងវិញនេះ ឥណទានត្រូវបានរក្សាទុកក្នុងចំណាត់ថ្នាក់ដដែល លុះត្រាតែមានភស្តុតាងជាក់ស្តែង បញ្ជាក់ពីភាពប្រសើរឡើងនៃលក្ខខណ្ឌហិរញ្ញវត្ថុរបស់អតិថិជន ។

គិតត្រឹមថ្ងៃទី៣១ ខែធ្នូ ឆ្នាំ២០១៨ ធនាគារបានរៀបចំឥណទាន និងបុរេប្រទានឡើងវិញ ដែលមានទឹកប្រាក់ចំនួន ១០.២០៩.០៥៣ ដុល្លារអាមេរិក ក្នុងនោះទឹកប្រាក់ចំនួន ៨.០១៥.២៦៤ ដុល្លារអាមេរិក ត្រូវបានចាត់ថ្នាក់ឡើងវិញជាឥណទានដំណើរការ និងទឹកប្រាក់ចំនួន ២.១៩៣.៧៨៩ ដុល្លារអាមេរិកទៀត ត្រូវបានចាត់ថ្នាក់ឡើងវិញជាឥណទានមិនដំណើរការ (ថ្ងៃទី៣១ ខែធ្នូ ឆ្នាំ ២០១៧ សម្ព័ន្ធធនាគារ និងធនាគារ បានរៀបចំឥណទាន និងបុរេប្រទានឡើងវិញ ដែលមានទឹកប្រាក់ចំនួន ៧.៥៤៦.៤៤១ ដុល្លារអាមេរិក ដែលក្នុងនោះទឹកប្រាក់ចំនួន ២.៦០២.៩១៣ ដុល្លារអាមេរិក ត្រូវបានចាត់ថ្នាក់ឡើងវិញជាឥណទានដំណើរការ ហើយទឹកប្រាក់ចំនួន ៤.៩៤៣.៥២៨ ដុល្លារអាមេរិកទៀត ត្រូវបានចាត់ថ្នាក់ឡើងវិញជាឥណទានមិនដំណើរការ) ។

(ឆ) ការរឹបអូសវត្ថុបញ្ចាំ

ទ្រព្យសម្បត្តិដែលបានរឹបអូសត្រូវលក់ចេញក្នុងរយៈពេលមួយឆ្នាំ តាមការកំណត់របស់ធនាគារជាតិ នៃ កម្ពុជា ។ ទ្រព្យសម្បត្តិ ដែលបានរឹបអូស នាថ្ងៃទី៣១ ខែធ្នូ ឆ្នាំ២០១៨ មានចំនួន ៩៣០.១៧១ ដុល្លារអាមេរិក (ឆ្នាំ២០១៧៖ គ្មាន) ។ ទ្រព្យសម្បត្តិដែលបានរឹបអូសត្រូវបានបង្ហាញនៅក្នុង "ទ្រព្យសកម្មផ្សេងៗ" ក្នុងតារាងតុល្យការ ។

(ជ) គុណភាពឥណទាននៃឥណទាន និងបុរេប្រទាន

គិតត្រឹមកាលបរិច្ឆេទនៃតារាងតុល្យការ ហានិភ័យឥណទានរបស់សម្ព័ន្ធធនាគារ និង ធនាគារ ដែលកើតពីឥណទាន និង បុរេប្រទានអតិថិជន (ដោយមិនគិតវត្ថុបញ្ចាំ ឬការបង្កើនឥណទានផ្សេងៗ និង មិនគិតដល់សំវិធានធនឥណទានបាត់បង់) មានដូចខាងក្រោម ៖

	សម្ព័ន្ធធនាគារ				ធនាគារ			
	២០១៨	២០១៧	២០១៨	២០១៧	២០១៨	២០១៧	២០១៨	២០១៧
	ដុល្លារអាមេរិក	ដុល្លារអាមេរិក	ពាន់រៀល (កំណត់សម្គាល់ ៤)	ពាន់រៀល (កំណត់សម្គាល់ ៤)	ដុល្លារអាមេរិក	ដុល្លារអាមេរិក	ពាន់រៀល (កំណត់សម្គាល់ ៤)	ពាន់រៀល (កំណត់សម្គាល់ ៤)
ឥណទាន និង បុរេប្រទាន៖								
មិនហួសកាលកំណត់ និង មិនថយចុះតម្លៃ	៣.៥៥៩.០០៥.០២០	៣.០៨៣.៩០៥.៣៨៤	១៤.៣០០.០៨២.១៧០	១២.៤៤៩.៧២៦.០៣៣	៣.៤២២.៨៧៨.៧៦៦	២.៩៣៦.២០៨.១៩១	១៣.៧៥៣.១២៦.៨៨១	១១.៨៥៣.៤៧២.៤៦៧
ហួសកាលកំណត់ប៉ុន្តែមិនថយចុះតម្លៃ	៥.៦៩២.២៤៤	២០.២៤៨.៦៧២	២២.៨៧១.៤៣៦	៨១.៧៤៣.៨៩៩	៥.០៦៥.១៦៨	១៩.៤៩៣.៦៨៥	២០.៣៥១.៨៤៥	៧៨.៦៩៦.០០៦
ថយចុះតម្លៃ	៦២.៨៦២.២១២	៦៧.៨៣៣.៨០៦	២៥២.៥៨០.៣៦៩	២៧៣.៨៤៥.០៧៦	៦០.៦២៦.៤៤២	៦៦.៨៥៦.៦៣០	២៤៣.៥៩៧.០៤៤	២៦៩.៩០០.២១៦
ឥណទាន និង បុរេប្រទានដុល	៣.៦២៧.៥៥៩.៤៧៦	៣.១៧១.៩៨៧.៨៦២	១៤.៥៧៥.៥៣៣.៩៧៥	១២.៨០៥.៣១៤.៩៩៨	៣.៤៨៨.៥៧០.៣៧៦	៣.០២២.៥៥៨.៥០៦	១៤.០១៧.០៧៥.៧៧០	១២.២០២.០៦៨.៦៨៩
ដក ៖ សំវិធានធនឥណទានបាត់បង់	(៨៣.៣៨០.២៧៨)	(៦០.៤៣៧.២៨០)	(៣៣៥.០២១.៩៥៧)	(២៤៣.៩៨៥.២៩៩)	(៨០.៨៧២.៧៥៦)	(៥៨.៥៥៨.៤៦០)	(៣២៤.៩៤៦.៧៣៤)	(២៣៦.៤០០.៥០៣)
កម្រៃពីដំណើរការឥណទាននៅសល់	(៣០.៥៨៥.៣៨៣)	(២៦.៣៣៥.៩៣១)	(១២២.៨៩២.០៦៩)	(១០៦.៣១៨.១៥៣)	(២៩.០២៨.៤០៥)	(២៤.១២៦.២៩០)	(១១៦.៦៣៦.១៣០)	(៩៧.៣៩៧.៨៣៣)
ឥណទាន និង បុរេប្រទានសុទ្ធ	៣.៥១៣.៥៩៣.៨១៥	៣.០៨៥.២១៤.៦៥១	១៤.១១៧.៦១៩.៩៤៩	១២.៤៥៥.០១១.៥៤៦	៣.៣៧៨.៦៦៩.២១៥	២.៩៣៩.៨៧៣.៧៥៦	១៣.៥៧៥.៤៩២.៩០៦	១១.៨៦៨.២៧០.៣៥៣

(i) ឥណទាននិងបុរេប្រទានដែលមិនហួសកាលកំណត់សងនិងមិនថយចុះតម្លៃ

ឥណទាន និង បុរេប្រទានដែលមិនហួសកាលកំណត់សងមិនត្រូវបានចាត់ទុកថាថយចុះតម្លៃនោះទេ លុះត្រាតែមានព័ត៌មានផ្សេងបញ្ជាក់ផ្ទុយពីនេះ ។

(ii) ឥណទាន និងបុរេប្រទានដែលហួសកាលកំណត់សងប៉ុន្តែមិនថយចុះតម្លៃ

ឥណទាន និង បុរេប្រទានដែលហួសកាលកំណត់សងរហូតដល់ឃ្លាំមើល មិនត្រូវបានចាត់ទុកថាថយចុះតម្លៃនោះទេ លុះត្រាតែមានព័ត៌មានផ្សេងបញ្ជាក់ផ្ទុយពីនេះ ។ ចំនួនឥណទាន និង បុរេប្រទានអតិថិជនដុលដែលត្រូវបានចាត់តាមចំណាក់ថ្នាក់ឥណទាន ហើយដែលបានហួសកាលកំណត់សងប៉ុន្តែមិនថយចុះតម្លៃ មានដូចខាងក្រោម ៖

	សម្ព័ន្ធធនាគារ				ធនាគារ			
	២០១៨	២០១៧	២០១៨	២០១៧	២០១៨	២០១៧	២០១៨	២០១៧
	ដុល្លារអាមេរិក	ដុល្លារអាមេរិក	ពាន់រៀល (កំណត់សម្គាល់ ៤)	ពាន់រៀល (កំណត់សម្គាល់ ៤)	ដុល្លារអាមេរិក	ដុល្លារអាមេរិក	ពាន់រៀល (កំណត់សម្គាល់ ៤)	ពាន់រៀល (កំណត់សម្គាល់ ៤)
ឥណទានធម្មតា	១.៩៩១.១៤៤	៣.១៩២.០២២	៨.០០០.៤១៧	១២.៨៨៦.១៩៣	១.៥៤៩.០៩៥	៣.១៩២.០២២	៦.២២៤.២៦៤	១២.៨៨៦.១៩៣
ឥណទានឃ្លាំមើល	៤.១២៧.៦៤០	១៧.០៥៦.៦៥០	១៦.៥៨៤.៨៥៧	៦៨.៨៥៧.៦៩៦	៣.៥១៦.០៧៣	១៦.៣០១.៦៦៣	១៤.១២៧.៥៨២	៦៥.៨០៩.៨១៣
	៦.១១៨.៧៨៤	២០.២៤៨.៦៧២	២៤.៥៨៥.២៧៤	៨១.៧៤៣.៨៨៩	៥.០៦៥.១៦៨	១៩.៤៩៣.៦៨៥	២០.៣៥១.៨៤៦	៧៨.៦៩៦.០០៦

(iii) ឥណទាន និងបុរេប្រទានដែលថយចុះតម្លៃ

អនុលោមតាមប្រកាសរបស់ធនាគារជាតិ នៃ កម្ពុជា លេខ ធ៧-០១៧-៣៤៤ប្រ.ក ចុះថ្ងៃទី០១ ខែធ្នូ ឆ្នាំ២០១៧ ស្តីពី "ចំណាត់ថ្នាក់ហានិភ័យឥណទាន និងសំវិធានធនលើអឹមកែមិន" ឥណទាន និង បុរេប្រទាន ដែលហួសកាលកំណត់ពីឥណទានក្រោមស្តង់ដារ ត្រូវបានចាត់ទុកថាថយចុះតម្លៃ ។

	សម្ព័ន្ធធនាគារ				ធនាគារ			
	២០១៨	២០១៧	២០១៨	២០១៧	២០១៨	២០១៧	២០១៨	២០១៧
	ដុល្លារអាមេរិក	ដុល្លារអាមេរិក	ពាន់រៀល (កំណត់សម្គាល់ ៤)	ពាន់រៀល (កំណត់សម្គាល់ ៤)	ដុល្លារអាមេរិក	ដុល្លារអាមេរិក	ពាន់រៀល (កំណត់សម្គាល់ ៤)	ពាន់រៀល (កំណត់សម្គាល់ ៤)
ឥណទានក្រោមស្តង់ដារ	១០.២៦៨.៧៦០	៣៨.៦៤២.៦០១	៤១.២៥៩.៨៧៨	១៥៦.០០០.១៨០	៩.៤១០.៨៩៦	៣៨.២៨៣.០៧៥	៣៧.៨១២.៩៨០	១៥៤.៥៤៨.៧៧៥
ឥណទានសង្ស័យ	១៣.៩៩២.៩០៥	១៥.៧១៨.៩៧៩	៥៦.២២៣.៤៩៣	៦៣.៤៥៧.៥១៨	១៣.១៤៩.៤៦១	១៥.១០៩.៥២៥	៥២.៨៣៤.៥៣៤	៦០.៩៩៧.១៥២
ឥណទានបាត់បង់	៣៨.៦០០.៥៤៧	១៣.៤៧២.២២៦	១៥៥.០៩៦.៩៩៨	៥៤.៣៨៧.៣៧៨	៣៨.០៦៦.០៨៥	១៣.៤៦៤.០៣០	១៥២.៩៤៩.៥៣០	៥៤.៣៥៤.២៨៩
	៦២.៨៦២.២១២	៦៧.៨៣៣.៨០៦	២៥២.៥៨០.៣៦៩	២៧៣.៨៤៥.០៧៦	៦០.៦២៦.៤៤២	៦៦.៨៥៦.៦៣០	២៤៣.៥៩៧.០៤៤	២៦៩.៩០០.២១៦

៣២.២ ហានិភ័យទីផ្សារ

សម្ព័ន្ធធនាគារ និងធនាគារ ធ្វើការដោះស្រាយបញ្ហាទៅលើភាពរងប៉ះពាល់លើហានិភ័យទីផ្សារ ដែលជាហានិភ័យនៃការផ្លាស់ប្តូរនៃកម្រិត ឬភាពឡើងចុះនៃអត្រាទីផ្សារ ឬតម្លៃទីផ្សារ មានដូចជា អត្រាការប្រាក់ គម្លាតឥណទាន អត្រាប្តូរ រូបិយប័ណ្ណបរទេស តម្លៃវត្ថុធាតុដើម និងតម្លៃទ្រព្យម្ចាស់ ដែលអាចផ្តល់ផលប៉ះពាល់ជាអវិជ្ជមានទៅលើចំណូលអនាគត ដើមទុន ឬសមត្ថភាពក្នុងការសម្រេចគោលដៅអាជីវកម្មរបស់សម្ព័ន្ធធនាគារ និងធនាគារ ។

ប្រភេទចម្បងនៃហានិភ័យទីផ្សាររបស់សម្ព័ន្ធធនាគារ និងធនាគារ មានដូចជា ៖

(i) *ហានិភ័យអត្រាការប្រាក់* ៖ អាចនាំមកនូវភាពខាតបង់ នៅពេលមានភាពអសមតុល្យរវាងទ្រពសកម្ម និងបំណុល ហើយអត្រាការប្រាក់លើទ្រព្យទាំងនោះផ្លាស់ប្តូរជាទៀងទាត់ ឬនៅចន្លោះពេលដែលខុសគ្នា ។

(ii) *ហានិភ័យអត្រាប្តូររូបិយប័ណ្ណបរទេស* ៖ អាចនាំមកនូវភាពខាតបង់ នៅពេលមានអសមតុល្យរវាងទ្រព្យសកម្ម និងបំណុល របស់រូបិយប័ណ្ណជាក់លាក់ណាមួយ ។

គណៈកម្មាធិការគ្រប់គ្រងហានិភ័យ (BRMC) ត្រូវបានបង្កើតឡើងដោយក្រុមប្រឹក្សាភិបាលដើម្បីជួយក្រុមប្រឹក្សាភិបាល ក្នុងការចាកចេញពីទំនួលខុសត្រូវលើការគ្រប់គ្រងហានិភ័យរបស់ខ្លួនឱ្យមានប្រសិទ្ធភាព និងត្រួតពិនិត្យជាទៀងទាត់លើសមត្ថភាព របស់អ្នកគ្រប់គ្រងក្នុងការវាយតម្លៃ និងគ្រប់គ្រងហានិភ័យរបស់ធនាគារ ។ ហានិភ័យទីផ្សារត្រូវបានគ្រប់គ្រងផ្អែកទៅលើគោលការណ៍ និង កម្រិតកំណត់ស្ថានភាពដូចខាងក្រោម ៖

គោលការណ៍នៃហានិភ័យទីផ្សារ

- ស្របទៅតាមគោលនយោបាយធនាគាររឹងមាំ សម្ព័ន្ធធនាគារ និងធនាគារ នឹងគ្រប់គ្រងយ៉ាងសកម្មលើស្ថានភាពរូបិយប័ណ្ណ និងស្ថានភាពហានិភ័យអត្រាការប្រាក់ ក្នុងការទប់បង្ការស្ថានភាព ដោយផ្គូរផ្គងទ្រព្យសកម្ម និងបំណុល ។
- សម្ព័ន្ធធនាគារ និងធនាគារមិនត្រូវពាក់ព័ន្ធនឹងសកម្មភាពដោយទទួលចំណូលបានមកពីការជួញដូរផ្តាច់មុខ ឬការទស្សន៍ ទាយលើបម្រែបម្រួលនៃអត្រាប្តូរប្រាក់ អត្រាការប្រាក់ ឬតម្លៃនៃមូលធនបត្រ ។
- កម្រិតកំណត់ស្ថានភាពដូចដែលបានកំណត់ដោយធនាគារជាតិ នៃ កម្ពុជា គឺ មានអត្ថន័យកម្រិតផលប៉ះពាល់អវិជ្ជមាន នៃហានិភ័យទីផ្សារ និងមិនមានអត្ថន័យសម្រាប់បង្កើតឱកាសសម្រាប់ការជួញដូរផ្តាច់មុខទេ ។
- ទំនួលខុសត្រូវពីមួយថ្ងៃទៅមួយថ្ងៃសម្រាប់ហានិភ័យទីផ្សារ គឺស្ថិតនៅលើគណៈគ្រប់គ្រងជាន់ខ្ពស់ នៃការិយាល័យរតនាភិបាល ។

កម្រិតកំណត់ស្ថានភាពនៃហានិភ័យទីផ្សារ

- កម្រិតកំណត់ដែលជាបញ្ញត្តិលើភាពមិនផ្គូរផ្គងគ្នានៃការប្តូររូបិយប័ណ្ណបរទេសក្នុងមួយរូបិយប័ណ្ណ និងការបង្គរ គួរត្រូវបានអង្កេតគ្រប់ពេលទាំងអស់ ។
- គ្រប់ពេលទាំងអស់ ធនាគារត្រូវមានកម្រិតកំណត់ស្ថានភាពខាងក្នុងដែលខ្ពស់ជាងកម្រិតកំណត់របស់បញ្ញត្តិ ដើម្បីឱ្យមានដែនសុវត្ថិភាពក្នុងការធានាការអនុលោមទាំងស្រុងជាអចិន្ត្រៃយ៍ ទៅតាមកម្រិតកំណត់បញ្ញត្តិ ។
- ការកំណត់កម្រិតនៃកម្រិតស្ថានភាពខាងក្នុង គឺស្ថិតនៅក្រោមការសម្រេចចិត្តរបស់គណៈកម្មាធិការគ្រប់គ្រងទ្រព្យសកម្ម និង បំណុល (MALCO) និងចាំបាច់ត្រូវតែ ១) ថែង និងលើកទឹកចិត្តនៅក្នុងកំណត់ហេតុ MALCO និង ២) ត្រូវបានអនុម័តជាផ្លូវការ ដោយប្រធាននាយកប្រតិបត្តិ ។
- នាយកដ្ឋាន និងការិយាល័យដែលពាក់ព័ន្ធគួរវាយតម្លៃជាទៀងទាត់ និងត្រួតពិនិត្យលើហានិភ័យនៃការមិនអនុលោមតាម កម្រិតកំណត់ដែលបានដឹង ។ ការបំពានកម្រិតកំណត់ស្ថានភាពខាងក្នុងគួរត្រូវបានរាយការណ៍ទៅកាន់ MALCO និងប្រធាននាយកប្រតិបត្តិ ។
- ការផ្លាស់ប្តូរទៅលើកម្រិតកំណត់ស្ថានភាពខាងក្នុង និង ត្រូវរាយការណ៍ដោយអ៊ីម៉ែល ទៅកាន់ប្រធានគណៈកម្មាធិការគ្រប់គ្រងទ្រព្យសកម្ម និងបំណុល (BALCO) និង BRMC នៅក្នុងថ្ងៃតែមួយនៃការផ្លាស់ប្តូរ ។
- គ្រប់ពេលទាំងអស់ ធនាគារត្រូវមានផែនការគ្រាអាសន្នសម្រាប់អនុវត្ត នៅពេលដែលប្រធាននាយកប្រតិបត្តិយល់ឃើញថា កម្រិតសុវត្ថិភាពអាចនឹងមិនគ្រប់គ្រាន់ និងមានហានិភ័យលើការល្មើសលើកម្រិតកំណត់បញ្ញត្តិ លើភាពមិនផ្គូរផ្គងគ្នានៃការប្តូររូបិយប័ណ្ណបរទេស ។ ផែនការគ្រាអាសន្ននេះគួរតែគ្រប់គ្រាន់ដើម្បីធានាថាកម្រិតកំណត់បញ្ញត្តិភាពលើភាពមិនផ្គូរផ្គងការប្តូររូបិយប័ណ្ណបរទេស នឹងមិនត្រូវបានល្មើស ។

គិតត្រឹមថ្ងៃទី៣១ ខែធ្នូ ឆ្នាំ២០១៨ និងថ្ងៃទី៣១ ខែធ្នូ ឆ្នាំ២០១៧ សម្ព័ន្ធធនាគារ និងធនាគារ មិនមានឧបករណ៍ហិរញ្ញវត្ថុ ដែលវាស់វែងតាមតម្លៃសមស្របទេ ។ សម្ព័ន្ធធនាគារប្រើប្រាស់ឧបករណ៍ហិរញ្ញវត្ថុនិស្សន្ទ ដូចជាកិច្ចសន្យាប្តូររូបិយប័ណ្ណ និង ការផ្តោះប្តូរអត្រាការប្រាក់ ដើម្បីគ្រប់គ្រងហានិភ័យរបស់ខ្លួន ។

(ក) ហានិភ័យអត្រាការប្រាក់

ហានិភ័យអត្រាការប្រាក់នៃលំហូរសាច់ប្រាក់ គឺជាហានិភ័យដែលធ្វើឱ្យមានការប្រែប្រួលលំហូរសាច់ប្រាក់នាពេលអនាគត នៃឧបករណ៍ហិរញ្ញវត្ថុ ដោយសារការប្រែប្រួលអត្រាការប្រាក់លើទីផ្សារ ។ ហានិភ័យអត្រាការប្រាក់នៃតម្លៃសមស្របគឺជាហានិភ័យ ដែលធ្វើឱ្យមានការប្រែប្រួលតម្លៃនៃឧបករណ៍ហិរញ្ញវត្ថុ ដោយសារការប្រែប្រួលអត្រាការប្រាក់លើទីផ្សារ ។ កម្រិតនៃការប្រាក់អាចកើន ឡើងដោយសារលទ្ធផលនៃការប្រែប្រួល ប៉ុន្តែអាចកាត់បន្ថយការខាតបង់នៅក្នុងករណីដែលបម្រែបម្រួលឥតរំពឹងទុកកើតឡើង ។

គណៈគ្រប់គ្រងរបស់សម្ព័ន្ធធនាគារ និងធនាគារ ក្នុងខណៈនេះមិនមានចែងជាគោលការណ៍ ដើម្បីកំណត់កម្រិតនៃភាព លម្អៀងនៃការប្រែប្រួលថ្លៃរបស់អត្រាការប្រាក់ដើម្បីអនុវត្តនោះទេ ប៉ុន្តែគណៈគ្រប់គ្រងក៏បានធ្វើការត្រួតពិនិត្យជាប្រចាំនូវបម្រែបម្រួល នោះដែរ ។

ហានិភ័យអត្រាការប្រាក់របស់សម្ព័ន្ធធនាគារ និងធនាគារ កើតពីប្រាក់កម្ចី ។ ប្រាក់កម្ចីដែលបានផ្តល់ក្នុងអត្រាការប្រាក់អថេរ ធ្វើឱ្យសម្ព័ន្ធធនាគារ និងធនាគារប្រឈមនឹងហានិភ័យអត្រាការប្រាក់នៃលំហូរសាច់ប្រាក់ ។ សម្ព័ន្ធធនាគារ និងធនាគារ គ្រប់គ្រង ហានិភ័យអត្រាការប្រាក់នៃលំហូរសាច់ប្រាក់ ដោយប្រើការផ្តោះប្តូរអត្រាការប្រាក់អថេរទៅអត្រាថេរ (floating-to-fixed interest rate swaps) ។ ការផ្តោះប្តូរអត្រាការប្រាក់បែបនេះ មានផលប៉ះពាល់ផ្នែកសេដ្ឋកិច្ចលើការបង្វិលប្រាក់កម្ចីពីអត្រាអថេរទៅ អត្រាថេរ និង ប៉ះពាល់ដល់ការកត់ត្រាចំណាយការប្រាក់ដែលផ្អែកទៅតាមអត្រាថេរ ។ សម្ព័ន្ធធនាគារ និងធនាគារ ទទួលប្រាក់កម្ចី តាមអត្រាអថេរ និង ប្តូរវាទៅជាអត្រាថេរដែលទាបជាងអត្រាដែលមានប្រសិនបើសម្ព័ន្ធធនាគារ និងធនាគារ បានខ្ចីតាមអត្រាថេរ ដោយផ្ទាល់ ។ តាមការប្តូរអត្រាការប្រាក់ សម្ព័ន្ធធនាគារ និងធនាគារ ព្រមព្រៀងជាមួយភាគីផ្សេងៗដើម្បីផ្តោះប្តូរតាមចន្លោះពេលវេលាជាក់លាក់ (ជាចម្បង តាមមូលដ្ឋានប្រចាំឆមាស) ភាពលម្អៀងរវាងអត្រាថេរក្នុងកិច្ចសន្យា និងចំនួនការប្រាក់ដែលមាន អត្រាអថេរ ត្រូវបានគណនាដោយ យោងទៅ តាមចំនួនដែលបានព្រមព្រៀងគ្នា ។

តារាងខាងក្រោមនេះ សង្ខេបពីហានិភ័យអត្រាការប្រាក់របស់សម្ព័ន្ធធនាគារ និងធនាគារ ។ នៅក្នុងតារាងនេះក៏រួមបញ្ចូលនូវ ឧបករណ៍ហិរញ្ញវត្ថុតាមតម្លៃយោងដោយបានចាត់ថ្នាក់តាមតម្លៃក្នុងកិច្ចសន្យាដើមគ្រា ឬតាមកាលផុតកំណត់សង ។

	សម្ព័ន្ធធនាគារ						
	១ខែ	១ខែទៅ៣ខែ	៣ខែទៅ១២ខែ	១ឆ្នាំទៅ៥ឆ្នាំ	លើសពី៥ឆ្នាំ	មិនមានការប្រាក់	សរុប
គិតត្រឹមថ្ងៃទី៣១ ខែធ្នូ ឆ្នាំ២០១៨	ដុល្លារអាមេរិក	ដុល្លារអាមេរិក	ដុល្លារអាមេរិក	ដុល្លារអាមេរិក	ដុល្លារអាមេរិក	ដុល្លារអាមេរិក	ដុល្លារអាមេរិក
ទ្រព្យសកម្មហិរញ្ញវត្ថុ							
សាច់ប្រាក់ក្នុងដៃ	-	-	-	-	-	៤០៧.៨៦៤.៧០៣	៤០៧.៨៦៤.៧០៣
សមតុល្យនៅធនាគារកណ្តាល	៣២៩.៨០០.០០០	២៥៨.៧២៨.៣៣២	៣១.៤០០.០០០	-	-	៣១០.៣៣៨.០៨៩	៩៣០.២៦៦.៤២១
សមតុល្យនៅធនាគារផ្សេងៗ	១៩.៣១១.៧១២	៣១០.៩០៥	-	-	-	៦.៩៤៥.០៧៥	២៦.៥៦៧.៦៩២
ឥណទាន និង បុរេប្រទានអតិថិជន							
ឥណទានដំណើរការ	១១០.៥៩១.៣៤៦	២២៩.០០១.៨៦៥	៧០៧.៦៥១.៤៩៧	២.០៤៨.១៦២.៨១៩	៤២៩.២៨៩.៧៣៧	-	៣.៥៦៤.៦៩៧.២៦៤
ឥណទានមិនដំណើរការ	-	-	-	-	-	៦២.៨៦២.២១២	៦២.៨៦២.២១២
សំវិធានធនឥណទានបាត់បង់	-	-	-	-	-	(៨៣.៣៨០.២៧៨)	(៨៣.៣៨០.២៧៨)
កម្រៃពីដំណើរការឥណទាននៅសល់	-	-	-	-	-	(៣០.៥៨៥.៣៨៣)	(៣០.៥៨៥.៣៨៣)
ទ្រព្យសកម្មផ្សេងៗ	-	-	-	-	-	៣៣.៧៣០.០១៤	៣៣.៧៣០.០១៤
ទ្រព្យសកម្មហិរញ្ញវត្ថុសរុប	៤៥៩.៧០៣.០៥៨	៤៨៨.០៤១.១០២	៧៣៩.០៥១.៤៩៧	២.០៤៨.១៦២.៨១៩	៤២៩.២៨៩.៧៣៧	៧០៧.៧៧៤.៤៣២	៤.៩១២.០២២.៦៤៥
បំណុលហិរញ្ញវត្ថុ							
ប្រាក់បញ្ញើរបស់ធនាគារ និងស្ថាប័នហិរញ្ញវត្ថុផ្សេងៗ	៧៩.១៦៥.៥៨៩	៩.៣៩២.៩៦៤	៦.១៣៨.២៣២	៧.៦២១.០៩៨	៦១.៦៥០.០០០	១២២.៩៧៣.៤២៦	២៨៦.៩៤១.៣០៩
ប្រាក់បញ្ញើរបស់អតិថិជន	១.៦៩២.៤៥២.៧៤៩	២៦២.៥៩០.០៦៤	៨៣៤.២១៤.០១២	៣៤៧.៥៤០.៣៦៣	១២.៤០០.៨១៨	៣៩៩.៦៩១.០៣៤	៣.៥៤៨.៨៨៩.០៤០
បំណុលផ្សេងៗ	-	-	-	-	-	៧៥.០២៩.៥១៦	៧៥.០២៩.៥១៦
ប្រាក់កម្ចី	២៧.៧៩០.៧៧៨	២៧.៥៦២.៨១៧	៣៧១.៣០៨.៩១៣	៣៤៩.៦៦៤.២០៦	៨.៣៤៥.១៦៥	-	៧៨៤.៦៧១.៨៧៩
បំណុលបន្ទាប់បន្សំ	-	-	៣២.០០០.០០០	១៧.០០០.០០០	២៨.១០១.៤៩០	-	៧៧.១០១.៤៩០
បំណុលហិរញ្ញវត្ថុសរុប	១.៧៩៩.៤០៩.១១៦	២៩៩.៥៤៥.៨៤៥	១.២៤៣.៦៦១.១៥៧	៧២១.៨២៥.៦៦៧	១១០.៤៩៧.៤៧៣	៥៩៧.៦៩៣.៩៧៦	៤.៧៧២.៦៣៣.២៣៤
គំលាតតម្លៃអត្រាការប្រាក់សរុប	(១.៣៣៩.៧០៦.០៥៨)	១៨៨.៤៩៥.២៥៧	(៥០៤.៦០៩.៦៦០)	១.៣២៦.៣៣៧.១៥២	៣១៨.៧៩២.២៦៤	១១០.០៨០.៤៥៦	១៣៩.៣៨៩.៤១១
សមមូលនឹងពាន់រៀល (កំណត់សម្គាល់ ៤)	(៥.៣៨២.៩៣៨.៩៤១)	៧៥៧.៣៧៣.៩៤៣	(២.០២៧.៥២១.៦១៤)	៥.៤៨៩.៩៤២.៦៧៧	១.២៨០.៩០៧.៣១៧	៤៤២.៣០៣.២៧០	៥៦០.០៦៦.៦៥២

	សម្ព័ន្ធធនាគារ						
	១ខែ	១ខែទៅ៣ខែ	៣ខែទៅ១២ខែ	១ឆ្នាំទៅ៥ឆ្នាំ	លើសពី៥ឆ្នាំ	មិនមានការប្រាក់	សរុប
គិតត្រឹមថ្ងៃទី៣១ ខែធ្នូ ឆ្នាំ២០១៨	ដុល្លារអាមេរិក	ដុល្លារអាមេរិក	ដុល្លារអាមេរិក	ដុល្លារអាមេរិក	ដុល្លារអាមេរិក	ដុល្លារអាមេរិក	ដុល្លារអាមេរិក
ទ្រព្យសកម្មហិរញ្ញវត្ថុ							
សាច់ប្រាក់ក្នុងដៃ	-	-	-	-	-	៣២១.៧៤៤.២៤៥	៣២១.៧៤៤.២៤៥
សមតុល្យនៅធនាគារកណ្តាល	៤៧១.៦៥២.២១៧	២៣៩.៩៤០.៦៧៤	-	-	-	២៩០.០៥៤.២៤៣	១.០០១.៦៤៧.១៣៤
សមតុល្យនៅធនាគារផ្សេងៗ	១០៧.៨៦១.១០៤	-	៣.០០០.០០០	-	-	៩.៣៩៣.៨១៣	១២០.២៥៤.៩១៧
ឥណទាន និង បុរេប្រទានអតិថិជន							
ឥណទានដំណើរការ	១០២.៧៤៣.៤០៧	២៣៧.៧១៥.៥៨៦	៦៦០.២៨៤.៣៧៣	១.៧៦៦.៧០៣.១៤៦	៣៣៦.៧០៧.៥៤៤	-	៣.១០៤.១៥៤.០៥៦
ឥណទានមិនដំណើរការ	-	-	-	-	-	៦៧.៨៣៣.៨០៦	៦៧.៨៣៣.៨០៦
សំវិធានធនឥណទានបាត់បង	-	-	-	-	-	(៦០.៤៣៧.២៨០)	(៦០.៤៣៧.២៨០)
កម្រៃពីដំណើរការឥណទាននៅសល់	-	-	-	-	-	(២៦.៣៣៥.៩៣១)	(២៦.៣៣៥.៩៣១)
ទ្រព្យសកម្មផ្សេងៗ	-	-	-	-	-	៣១.៥៣៩.០៨៧	៣១.៥៣៩.០៨៧
ទ្រព្យសកម្មហិរញ្ញវត្ថុសរុប	៦៨២.២៥៦.៧២៨	៤៧៧.៦៥៦.២៦០	៦៦៣.២៨៤.៣៧៣	១.៧៦៦.៧០៣.១៤៦	៣៣៦.៧០៧.៥៤៤	៦៣៣.៧៩១.៩៨៣	៤.៥៦០.៤០០.០៣៤
បំណុលហិរញ្ញវត្ថុ							
ប្រាក់បញ្ញើរបស់ធនាគារ និងស្ថាប័នហិរញ្ញវត្ថុផ្សេងៗ	១០៤.២០៥.០៥៦	៥.៣២០.៣៦៩	១០.៦៨៤.២៧៦	-	-	៩២.២៤៥.៣៨៨	២១២.៤៥៥.០៨៩
ប្រាក់បញ្ញើរបស់អតិថិជន	១.៤០១.៥៦៦.៨៦៧	៣១០.៧០៥.០៧៨	៧៤២.០៧០.១០៤	២៦៤.៦៣៦.៩៦៣	៦៣.៧៥៤.៩៦៨	៣៣៤.៤៧៥.៧៤២	៣.១១៧.២០៩.៧២៦
បំណុលផ្សេងៗ	-	-	៧៩១.០២១	-	-	៥៨.៧៧៨.៣៩២	៥៩.៥៦៩.៤១៣
ប្រាក់កម្ចី	១៨.៣៣៣.៣៣១	១២០.០៥៨.៦២០	៣៤៨.៤៥៧.៩៩៤	៣៩៦.២៨១.៦៦៦	២៣.២៤៦.៥៧១	-	៩០៦.៣៧៨.១៨២
បំណុលបន្ទាប់បន្សំ	-	-	៤៣.០០០.០០០	៤៩.០០០.០០០	១៦.៦៨៤.០៩០	-	១០៨.៦៨៤.០៩០
បំណុលហិរញ្ញវត្ថុសរុប	១.៥២៤.១០៥.២៥៤	៤៣៦.០៨៤.០៦៧	១.១៤៥.០០៣.៣៩៩	៧០៩.៩១៨.៦២៩	១០៣.៦៨៥.៦២៩	៤៨៥.៤៩៩.៥២២	៤.៤០៤.២៩៦.៥០០
គំលាតតម្លៃអត្រាការប្រាក់សរុប	(៨៤១.៨៤៨.៥២៦)	៤១.៥៧២.១៩៣	(៤៨១.៧១៩.០២៦)	១.០៥៦.៧៨៤.៥១៧	២៣៣.០២១.៩១៥	១៤៨.២៩២.៤៦១	១៥៦.១០៣.៥៣៤
សមមូលនឹងពាន់រៀល (កំណត់សម្គាល់ ៤)	(៣.៣៨៨.៥៤២.៩៩៩)	១៦៧.៨២៦.៩៤៣	(១.៩៤៤.៦៩៩.៧០៨)	៤.២៦៦.២៣៩.០៩៥	៩៤០.៧០៥.៤៧១	៥៩៨.៦៥៦.៦៥៥	៦៣០.១៨៩.៩៦៧

	ធនាគារ						
	១ខែ	១ខែទៅ៣ខែ	៣ខែទៅ១២ខែ	១ឆ្នាំទៅ៥ឆ្នាំ	លើសេ៥ឆ្នាំ	មិនមានការប្រាក់	សរុប
គិតត្រឹមថ្ងៃទី៣១ ខែធ្នូ ឆ្នាំ២០១៨	ដុល្លារអាមេរិក	ដុល្លារអាមេរិក	ដុល្លារអាមេរិក	ដុល្លារអាមេរិក	ដុល្លារអាមេរិក	ដុល្លារអាមេរិក	ដុល្លារអាមេរិក
ទ្រព្យសកម្មហិរញ្ញវត្ថុ							
សាច់ប្រាក់ក្នុងដៃ	-	-	-	-	-	៣៩៨.០១២.១៨៤	៣៩៨.០១២.១៨៤
សមតុល្យនៅធនាគារកណ្តាល	៣២៩.៨០០.០០០	២៥៨.១០៦.៥២១	៣១.៤០០.០០០	-	-	៣០៤.៣២១.២៥៧	៩២៣.៦២៧.៧៧៨
សមតុល្យនៅធនាគារផ្សេងៗ	១៩.៣១១.៣៧៧	-	-	-	-	៥.០២៨.២៩៩	២៤.៣៣៩.៦៧៦
ឥណទាន និង បុរេប្រទានអតិថិជន							
ឥណទានដំណើរការ	១០៣.៣៦២.៧១៣	២១៣.៧៨៥.៩៦៣	៦៦១.៩៤៣.៤១៩	២.០២១.០៣៧.៣៧២	៤២៧.៨១៤.៤៦៧	-	៣.៤២៧.៩៤៣.៩៣៤
ឥណទានមិនដំណើរការ	-	-	-	-	-	៦០.៦២៦.៤៤២	៦០.៦២៦.៤៤២
សំវិធានធនឥណទានបាត់បង	-	-	-	-	-	(៨០.៨៧២.៧៥៦)	(៨០.៨៧២.៧៥៦)
កម្រៃពីដំណើរការឥណទាននៅសល់	-	-	-	-	-	(២៩.០២៨.៤០៥)	(២៩.០២៨.៤០៥)
ទ្រព្យសកម្មផ្សេងៗ	-	-	-	-	-	៣២.៥១៤.៧៩៥	៣២.៥១៤.៧៩៥
ទ្រព្យសកម្មហិរញ្ញវត្ថុសរុប	៤៥២.៤៧៤.០៩០	៤៧១.៨៩២.៤៨៤	៦៩៣.៣៤៣.៤១៩	២.០២១.០៣៧.៣៧២	៤២៧.៨១៤.៤៦៧	៦៩០.៦០១.៨១៦	៤.៧៥៧.១៦៣.៦៤៨
បំណុលហិរញ្ញវត្ថុ							
ប្រាក់បញ្ញើរបស់ធនាគារ និងស្ថាប័នហិរញ្ញវត្ថុផ្សេងៗ	៧៧.៨៤៣.៨៥៣	៦.៤០៥.៩៦៦	៥.៤៥៨.៨៣៦	៧.៦២១.០៩៨	៦១.៦៥០.០០០	១២៤.០៣៧.០៧៣	២៨៣.០១៦.៨២៦
ប្រាក់បញ្ញើរបស់អតិថិជន	១.៦៦២.៣៦៣.៦៩២	២៥៦.៨១៦.១១៩	៨១៥.៦៥៣.៤៥៥	៣៣១.២៥៧.៥០២	១០.៩៩១.៥៧៦	៣៩៣.៣០៤.២២៨	៣.៤៧០.៣៨៦.៥៧២
បំណុលផ្សេងៗ	-	-	-	-	-	៧០.៧២៧.៧៦១	៧០.៧២៧.៧៦១
ប្រាក់កម្ចី	២៧.៧៩០.៧៧៧	២២.៦៥៦.១៧២	៣៦១.១០០.៤៦៧	៣៣២.៩៥២.៣៨៣	៣.៧៥០.០០០	-	៧៤៨.២៤៩.៧៩៩
បំណុលបន្ទាប់បន្សំ	-	-	៣២.០០០.០០០	១៧.០០០.០០០	២៨.១០១.៤៩០	-	៧៧.១០១.៤៩០
បំណុលហិរញ្ញវត្ថុសរុប	១.៧៦៧.៩៩៨.៣២២	២៨៥.៨៧៨.២៥៧	១.២១៤.២១២.៧៥៨	៦៨៨.៨៣០.៩៨៣	១០៤.៤៩៣.០៦៦	៥៨៨.០៦៩.០៦២	៤.៦៤៩.៤៨២.៤៤៨
គំលាតតម្លៃអត្រាការប្រាក់សរុប	(១.៣១៥.៥២៤.២៣២)	១៨៦.០១៤.២២៧	(៥២០.៨៦៩.៣៣៩)	១.៣៣២.២០៦.៣៨៩	៣២៣.៣២១.៤០១	១០២.៥៣២.៧៥៤	១០៧.៦៨១.២០០
សមមូលនឹងពាន់រៀល (កំណត់សម្គាល់ ៤)	(៥.២៨៥.៧៧៦.៣៦៥)	៧៤៧.៤០៥.១៦៤	(២.០៩២.៨៩៣.០០៤)	៥.៣៥២.៨០៥.២៧១	១.២៩៩.១០៥.៣៨៩	៤១១.៩៧៦.៦០៦	៤៣២.៦៦៣.០៦១

	ធនាគារ						
	១ខែ	១ខែទៅ៣ខែ	៣ខែទៅ១២ខែ	១ឆ្នាំទៅ៥ឆ្នាំ	លើសពី៥ឆ្នាំ	មិនមានការប្រាក់	សរុប
គិតត្រឹមថ្ងៃទី៣១ ខែធ្នូ ឆ្នាំ២០១៧	ដុល្លារអាមេរិក	ដុល្លារអាមេរិក	ដុល្លារអាមេរិក	ដុល្លារអាមេរិក	ដុល្លារអាមេរិក	ដុល្លារអាមេរិក	ដុល្លារអាមេរិក
ទ្រព្យសកម្មហិរញ្ញវត្ថុ							
សាច់ប្រាក់ក្នុងដៃ	-	-	-	-	-	៣១០.៨៧៥.៧៣០	៣១០.៨៧៥.៧៣០
សមតុល្យនៅធនាគារកណ្ដាល	៤៧១.៦៥២.២១៧	២៣៧.៩៤០.៦៧៤	-	-	-	២៨០.៤៩៣.៣៥៦	៩៩០.០៨៦.២៤៧
សមតុល្យនៅធនាគារផ្សេងៗ	១០៧.៨៦១.០១៦	៥.០០០.០០០	៣.០០០.០០០	-	-	៦.០០២.៤៣៣	១២១.៨៦៣.៤៤៩
ឥណទាន និង បុរេប្រទានអតិថិជន							
ឥណទានដំណើរការ	៩៤.៨២៧.៤៥៦	២២១.០០៣.៦៩៥	៦០៨.៧៥៥.៩៧៣	១.៦៩៤.៨៩៨.៦៩០	៣៣៦.២១៦.០៦២	-	២.៩៥៥.៧០១.៨៧៦
ឥណទានមិនដំណើរការ	-	-	-	-	-	៦៦.៨៥៦.៦៣០	៦៦.៨៥៦.៦៣០
សំវិធានធនឥណទានបាត់បង់	-	-	-	-	-	(៥៨.៥៥៨.៤៦០)	(៥៨.៥៥៨.៤៦០)
កម្រៃពីដំណើរការឥណទាននៅសល់	-	-	-	-	-	(២៤.១២៦.២៩០)	(២៤.១២៦.២៩០)
ទ្រព្យសកម្មផ្សេងៗ	-	-	-	-	-	៣០.៤៦៥.៦៦៩	៣០.៤៦៥.៦៦៩
ទ្រព្យសកម្មហិរញ្ញវត្ថុសរុប	៦៧៤.៣៤០.៦៨៩	៤៦៣.៩៤៤.៣៦៩	៦១១.៧៥៥.៩៧៣	១.៦៩៤.៨៩៨.៦៩០	៣៣៦.២១៦.០៦២	៦១២.០០៩.០៦៨	៤.៣៩៣.១៦៤.៨៥១
បំណុលហិរញ្ញវត្ថុ							
ប្រាក់បញ្ញើរបស់ធនាគារ និងស្ថាប័នហិរញ្ញវត្ថុផ្សេងៗ	១០៣.២២៥.៣១៨	១១៤.៧៧១	៨.២៧១.១៩៩	-	-	៩៣.៨៥៧.០៣៨	២០៥.៤៦៨.២៧៦
ប្រាក់បញ្ញើរបស់អតិថិជន	១.៣៧០.៨១៧.៦៩៩	៣០៧.៦០៧.៨១០	៧២៦.៥៦៥.៦៦៤	២៤៣.៨២៤.១៣២	៦២.៩៥០.៩៧៨	៣៣២.៧១៧.៨៩៥	៣.០៤៤.៤៨៤.១៧៨
បំណុលផ្សេងៗ	-	-	៧៩១.០២១	-	-	៥៥.៣៣២.៧១៦	៥៦.១២៣.៧៣៧
ប្រាក់កម្ចី	១៨.៣៣៣.៣៣១	១១៥.១៧៨.៥៧១	៣៣៨.១៩០.៤៧៦	៣៧៣.៦០៧.១៤៩	២០.៨៣៣.៣៣៣	-	៨៦៦.១៤២.៨៦០
បំណុលបន្ទាប់បន្សំ	-	-	៤៣.០០០.០០០	៤៩.០០០.០០០	១៦.៦៨៤.០៩០	-	១០៨.៦៨៤.០៩០
បំណុលហិរញ្ញវត្ថុសរុប	១.៤៩២.៣៧៦.៣៤៨	៤២២.៩០១.១៥២	១.១១៦.៨១៨.៣១០	៦៦៦.៤៣១.២៨១	១០០.៤៦៨.៤០១	៤៨១.៩០៧.៦៤៩	៤.២៨០.៩០៣.១៤១
គំលាតតម្លៃអត្រាការប្រាក់សរុប	(៨១៨.០៣៥.៦៥៩)	៤១.០៤៣.២១៧	(៥០៥.០៦២.៣៣៧)	១.០២៨.៤៦៧.៤០៩	២៣៥.៧៤៧.៦៦១	១៣០.១០១.៤១៩	១១២.២៦១.៧១០
សមមូលនឹងពាន់រៀល (កំណត់សម្គាល់ ៤)	(៣.៣០២.៤០៩.៩៥៥)	១៦៥.៦៩១.៤៦៧	(២.០៣៨.៩៣៦.៦៥៤)	៤.១៥១.៩២២.៩៣០	៩៥១.៧១៣.៣០៧	៥២៥.២១៩.៤២៩	៤៥៣.២០០.៥២៤

ការវិភាគ sensitivity តម្លៃសមស្រប ចំពោះឧបករណ៍ហិរញ្ញវត្ថុដែលមានអត្រាថេរ

សម្ព័ន្ធធនាគារ និង ធនាគារ មិនកត់ត្រាទ្រព្យសកម្មហិរញ្ញវត្ថុ ឬបំណុលហិរញ្ញវត្ថុដែលមានអត្រាថេរ តាមតម្លៃសមស្របទេ ។ ដូចនេះ ប្រសិនបើមានបម្រែបម្រួលអត្រាការប្រាក់ណាមួយនាកាលបរិច្ឆេទរាយការណ៍នេះ វានឹងមិនមានផលប៉ះពាល់ដល់របាយការណ៍លទ្ធផលទេ ។

ការវិភាគ sensitivity លំហូរសាច់ប្រាក់ ចំពោះឧបករណ៍ហិរញ្ញវត្ថុដែលមានអត្រាអថេរ

របាយការណ៍លទ្ធផលមានសភាពងាយប្រែប្រួលទៅតាមចំណាយការប្រាក់លើប្រាក់កម្ចី ដែលខ្ពស់ជាង/ទាបជាងអាស្រ័យ ទៅតាមការប្រែប្រួលអត្រាការប្រាក់ ។ ការប្រែប្រួលពិន្ទុមូលដ្ឋាន ២៥ ("bp") នៃអត្រាការប្រាក់របស់ប្រាក់កម្ចីនាកាលបរិច្ឆេទរាយការណ៍ នឹងមិនមានផលប៉ះពាល់ជាសារវន្តលើរបាយការណ៍លទ្ធផលរបស់សម្ព័ន្ធធនាគារ និងធនាគារទេ ។

(ខ) ហានិភ័យការប្តូររូបិយប័ណ្ណ

សម្ព័ន្ធធនាគារធ្វើអាជីវកម្មនៅក្នុងប្រទេសកម្ពុជា ប្រទេសឡាវ និង ប្រទេសមីយ៉ាន់ម៉ា និងធ្វើប្រតិបត្តិការដោយប្រើរូបិយប័ណ្ណ ច្រើនប្រភេទ ហើយត្រូវប្រឈមមុខនឹងហានិភ័យរូបិយប័ណ្ណផ្សេងៗគ្នាដែរ ក្នុងនោះរូបិយប័ណ្ណសំខាន់ៗរួមមាន ប្រាក់រៀល ប្រាក់អឺរ៉ូ ប្រាក់បាតថៃ ប្រាក់គីបឡាវ ប្រាក់យ៉េនជប៉ុន ប្រាក់ដុល្លារអូស្ត្រាលី ប្រាក់ដុងវៀតណាម ប្រាក់ដុល្លារកាណាដា ប្រាក់ក្យាត មីយ៉ាន់ម៉ា និង រូបិយប័ណ្ណផ្សេងៗទៀត ។

ហានិភ័យរូបិយប័ណ្ណកើតពីប្រតិបត្តិការពាណិជ្ជកម្មក្នុងពេលអនាគត ទ្រព្យសកម្ម និងបំណុលដែលបានកត់ត្រាជា រូបិយប័ណ្ណមួយ ដែលមិនមែនជារូបិយប័ណ្ណគោលរបស់សម្ព័ន្ធធនាគារ និងធនាគារ ។

គណៈគ្រប់គ្រងត្រួតពិនិត្យហានិភ័យការប្តូររូបិយប័ណ្ណ ដោយផ្ទៀបនឹងរូបិយប័ណ្ណគោល ។ ដើម្បីការពារហានិភ័យការប្តូររូបិយប័ណ្ណដែលកើតពីប្រតិបត្តិការពាណិជ្ជកម្មក្នុងពេលអនាគត និងទ្រព្យសកម្ម និងបំណុលដែលបានកត់ត្រា សម្ព័ន្ធធនាគារប្រើកិច្ចសន្យានាពេលអនាគត ។

តារាងខាងក្រោមនេះសង្ខេបអំពីហានិភ័យការប្តូររូបិយប័ណ្ណរបស់សម្ព័ន្ធធនាគារ និងធនាគារ គិតត្រឹមថ្ងៃទី៣១ ខែធ្នូ ឆ្នាំ២០១៨ និង ថ្ងៃទី៣១ ខែធ្នូ ឆ្នាំ២០១៧ ។ ក្នុងតារាងនេះគឺជាឧបករណ៍ហិរញ្ញវត្ថុតាមតម្លៃយោង ដោយវិភាគតាមរូបិយប័ណ្ណ និងមានតម្លៃសមមូលនឹងប្រាក់ដុល្លារអាមេរិក ។

	សម្ព័ន្ធធនាគារ							
	សមមូលជាប្រាក់ដុល្លារអាមេរិក							
	ប្រាក់រៀល	ប្រាក់ដុល្លារអាមេរិក	ប្រាក់បាតថៃ	ប្រាក់អឺរ៉ូ	ប្រាក់ដុល្លារអូស្ត្រាលី	ប្រាក់គីបឡាវ	រូបិយប័ណ្ណផ្សេងៗ	សរុប
គិតត្រឹមថ្ងៃទី៣១ ខែធ្នូ ឆ្នាំ២០១៨								
ទ្រព្យសកម្មហិរញ្ញវត្ថុ								
សាច់ប្រាក់ក្នុងដៃ	៧៤.០៤៦.១៦៣	៣០៧.៦២៧.៨៤៦	១៦.១៨០.១១៥	១.៩១៩.៦៣១	២៩៧.១១២	៥.៤៥៧.៦៩២	២.៣៣៦.១៤៤	៤០៧.៨៦៤.៧០៣
សមតុល្យនៅធនាគារកណ្តាល	៧៣.១៥០.១៨០	៨៥២.០៨២.០១៦	២.០៨៤.៣២២	-	-	២.៩៤៩.៩០៣	-	៩៣០.២៦៦.៤២១
សមតុល្យនៅធនាគារផ្សេងៗ	-	២១.៤៨០.៥៣៧	២.១៩៣.០០២	១.៨៧០.៣៧១	-	៣២៤.៧១២	៦៩៩.០៧០	២៦.៥៦៧.៦៩២
ឥណទាន និង បុរេប្រទានអតិថិជន	៤០៩.៤៥០.៤៣៤	២.៩៤៤.៤៩២.៧០៤	២៥.១៩០.៨៣៩	-	-	១១១.៤៣៩.១៦៦	២៣.០២០.៦៧២	៣.៥១៣.៥៩៣.៨១៥
ទ្រព្យសកម្មផ្សេងៗ	៣.៨៥៨.៣៧៦	២៨.២៥៧.៣០៧	២៧១.៩៣៦	-	-	៩៣៦.០៤៨	៤០៦.៣៤៧	៣៣.៧៣០.០១៤
ទ្រព្យសកម្មហិរញ្ញវត្ថុសរុប	៥៦០.៥០៥.១៥៣	៤.១៥៣.៩៤០.៤១០	៤៥.៩២០.២១៤	៣.៧៩០.០០២	២៩៧.១១២	១២១.១០៧.៥២១	២៦.៤៦២.២៣៣	៤.៩១២.០២២.៦៤៥
បំណុលហិរញ្ញវត្ថុ								
ប្រាក់បញ្ញើរបស់ធនាគារ និងស្ថាប័នហិរញ្ញវត្ថុផ្សេងៗ	២៨.៥១៥.៩៤៦	២៤៧.០១៦.៤០៦	៨.១៧៧.៨០២	-	-	៣.២៣១.១៥៥	-	២៨៦.៩៤១.៣០៩
ប្រាក់បញ្ញើរបស់អតិថិជន	៤៦២.៧៦៣.០៥៧	២.៩៣៧.៥៣៦.៧៦២	៣៦.០២២.៥០៧	៣.៤១៩.៧៤៩	២២៦	៦៥.៨២៨.៩៩៦	៣.៣១៧.៧៤៣	៣.៥៤៨.៨៨៩.០៤០
បំណុលផ្សេងៗ	៧.៧៩៨.១៩០	៦៤.៧៦៩.១៣៣	៨៥.១៩២	២២១.៦០៤	-	១.៨៨៦.៥៨៩	២៦៨.៨០៨	៧៥.០២៩.៥១៦
ប្រាក់កម្ចី	៤៤.២២៥.៩៨៤	៧១៦.៨៨៤.៥១៨	-	-	-	១៣.៥១៩.៤៥៣	១០.០៤១.៩២៤	៧៨៤.៦៧១.៨៧៩
បំណុលបន្ទាប់បន្សំ	-	៧៧.១០១.៤៥០	-	-	-	-	-	៧៧.១០១.៤៥០
បំណុលហិរញ្ញវត្ថុសរុប	៥៤៣.៣០៣.១៧៧	៤.០៤៣.៣០៨.៣០៩	៤៤.២៨៥.៥០១	៣.៦៤១.៣៥៣	២២៦	៨៤.៤៦៦.១៩៣	១៣.៦២៨.៤៧៥	៤.៧៧២.៦៣៣.២៣៤
ស្ថានភាពសុទ្ធនៅលើតារាងតុល្យការ	១៧.២០១.៩៧៦	៧០.៦៣២.១០១	១.៦៣៤.៧១៣	១៤៨.៦៤៩	២៩៦.៨៨៦	៣៦.៦៤១.៣២៨	១២.៨៣៣.៧៥៨	១៣៩.៣៨៩.៤១១
សមមូលនឹងពាន់រៀល (កំណត់សម្គាល់ ៤)	៦៩.១១៧.៥៣៧	២៨៣.៧៩៩.៧៨២	៦.៥៦៨.២៧៧	៥៩៧.២៧២	១.១៩២.៨៨៨	១៤៧.២២៤.៨៥៦	៥១.៥៦៦.០៤០	៥៦០.០៦៦.៦៥២
ឥណទានវិបារូបន៍ដែលមិនបានប្រើប្រាស់	២.១៥២.៥៨៣	៩៩.២២៩.២០៥	២៤៥.៩៤០	-	-	-	-	១០១.៦២៧.៧២៨
កិច្ចសន្យាប្តូររូបិយប័ណ្ណនាពេលអនាគត	-	-	-	-	-	-	-	-
លិខិតធានាធនាគារ លិខិតទទួលស្គាល់ និង ឧបករណ៍ហិរញ្ញវត្ថុផ្សេងៗ	២.៤៨៨.១៥៩	៤៣.៥៤៨.៤៥៧	៤៨.៩៧៣	១៨៣.៩៣៨	-	-	១៩៧.៧០២	៤៦.៤៦៧.២២៩
កិច្ចសន្យាត្រូវសង	៤.៦៤០.៧៤២	១៤២.៧៧៧.៦៦២	២៩៤.៩១៣	១៨៣.៩៣៨	-	-	១៩៧.៧០២	១៤៨.០៩៤.៩៥៧
សមមូលនឹងពាន់រៀល (កំណត់សម្គាល់ ៤)	១៨.៦៤៦.៥០១	៥៧៣.៦៨០.៦៤៦	១.១៨៤.៩៦០	៧៣៩.០៦៣	-	-	៧៩៤.៣៦៧	៥៩៥.០៤៥.៥៣៧

	សម្ព័ន្ធធនាគារ							
	សមមូលជាប្រាក់ដុល្លារអាមេរិក							
	ប្រាក់រៀល	ប្រាក់ដុល្លារអាមេរិក	ប្រាក់បាតថៃ	ប្រាក់អឺរ៉ូ	ប្រាក់ដុល្លារអូស្រ្តាលី	ប្រាក់គីបឡាវ	រូបិយប័ណ្ណផ្សេងៗ	សរុប
គិតត្រឹមថ្ងៃទី៣១ ខែធ្នូ ឆ្នាំ២០១៧								
ទ្រព្យសកម្មហិរញ្ញវត្ថុ								
សាច់ប្រាក់ក្នុងដៃ	៧៦.២១៣.២៦៣	២២០.៤២៩.៣៤៧	១៥.៤១៧.១៣៨	១.៨៣៤.៨០០	២៦១.១៧៦	៦.៦៧០.៩៧០	៩១៧.៥៥១	៣២១.៧៤៤.២៤៥
សមតុល្យនៅធនាគារកណ្តាល	២៣១.៨២៩.០០៣	៧៦៣.៥៥០.៧២៨	២.៩៨៣.៥៤៤	-	-	៣.២៨៣.៨៥៩	-	១.០០១.៦៤៧.១៣៤
សមតុល្យនៅធនាគារផ្សេងៗ	-	១១២.៧៤៨.៧៧៥	១.៧៣៤.៨៩៣	១.៩៧៩.៦៩២	១២១.១៦៣	៥២៦.៩៩៩	៣.១៤៣.៣៩៥	១២០.២៥៤.៩១៧
ឥណទាន និង បុរេប្រទានអតិថិជន	១៥៩.២៩៨.៥៦៥	២.៧៤៩.២៣៥.៧៦៦	៣៣.០៤៦.៧៩៨	-	-	១២១.៣១០.៤៨៨	២២.៣២៣.០៣៤	៣.០៨៥.២១៤.៦៥១
ទ្រព្យសកម្មផ្សេងៗ	២.០៦៩.៣០៧	២៧.៦៧៧.៧០៩	៣៨០.៧៩៣	-	-	១.០៥៧.៧៣៨	៣៥៣.៥៤០	៣១.៥៣៩.០៨៧
ទ្រព្យសកម្មហិរញ្ញវត្ថុសរុប	៤៦៩.៤១០.១៣៨	៣.៨៧៣.៦៤២.៣២៥	៥៣.៥៦៣.១៦៦	៣.៨១៤.៤៩២	៣៨២.៣៣៩	១៣២.៨៥០.០៥៤	២៦.៧៣៧.៥២០	៤.៥៦០.៤០០.០៣៤
បំណុលហិរញ្ញវត្ថុ								
ប្រាក់បញ្ញើរបស់ធនាគារ និងស្ថាប័នហិរញ្ញវត្ថុផ្សេងៗ	៥៥.០៥៧.៥៤១	១៤២.១៩៩.៣៨០	៧.០៩៩.៦៣៤	-	-	៨.០៩៨.៥៣៤	-	២១២.៤៥៥.០៨៩
ប្រាក់បញ្ញើរបស់អតិថិជន	៤១១.៨៩៩.១៨៤	២.៥៩០.៣៣៥.០១៨	៤៧.៦៤៨.០៤៨	២.៩៥៨.៦៦១	៣៦៥	៦២.៥៣៩.៩២៥	១.៨២៨.៥២៥	៣.១១៧.២០៩.៧២៦
បំណុលផ្សេងៗ	៦.៦០៧.១៩៧	៥០.២២២.២០៨	៣២៣.៥៧២	១១៣.៦៦៤	៧៨៣	១.៨៨៦.៣៨៣	៤១៥.៦០៦	៥៩.៥៦៩.៤១៣
ប្រាក់កម្ចី	-	៨៧០.៥៦៩.៣៣៧	-	-	-	២២.៧៣៦.១៦៩	១២.៦៧២.៦៧៦	៩០៦.៣៧៨.១៨២
បំណុលបន្ទាប់បន្សំ	-	១០៨.៦៨៤.០៩០	-	-	-	-	-	១០៨.៦៨៤.០៩០
បំណុលហិរញ្ញវត្ថុសរុប	៤៧៣.៥៦៣.៩២២	៣.៧៦២.០១០.០៣៣	៥៥.០៧១.២៥៤	៣.០៧២.៣២៥	១.១៤៨	៩៥.២៦១.០១១	១៤.៩១៦.៨០៧	៤.៤០៤.២៩៦.៥០០
ស្ថានភាពសុទ្ធនៅលើតារាងតុល្យការ	(៤.១៥៣.៧៨៤)	១១១.២៣២.២៩២	(១.៥០៨.០៨៨)	៧៤២.១៦៧	៣៨១.១៩១	៣៧.៥៨៩.០៤៣	១១.៨២០.៧១៣	១៥៦.១០៣.៥៣៤
សមមូលនឹងពាន់រៀល (កំណត់សម្គាល់ ៤)	(១៦.៧៦៨.៨២៦)	៤៤៩.០៤៤.៧៦៣	(៦.០៨៨.១៥១)	២.៩៩៦.១២៨	១.៥៣៨.៨៦៨	១៥១.៧៤៦.៩៦៧	៤៧.៧២០.២១៨	៦៣០.១៨៩.៩៦៧
ឥណទានវិបារូបន៍ដែលមិនបានប្រើប្រាស់	១.៥៩៧.៩០៧	១១០.០៥៦.៩០៤	១៦៥.៨៦៦	-	-	-	-	១១១.៨២០.៦៧៧
កិច្ចសន្យាប្តូររូបិយប័ណ្ណនាពេលអនាគត	-	-	-	៦៨៤.០៨៥	-	-	-	៦៨៤.០៨៥
លិខិតធានាធនាគារ លិខិតទទួលស្គាល់ និងឧបករណ៍ហិរញ្ញវត្ថុផ្សេងៗ	១.៥៤៩.១៥៩	៥៧.៥០២.០៩៤	១៧៥.៣៩៤	១.៣៣៨.២៧២	-	-	៨៨.៣៥៤	៦០.៦៥៣.២៧៣
កិច្ចសន្យាត្រូវសង	៣.១៤៧.០៦៦	១៦៧.៥៥៨.៩៩៨	៣៤១.២៦០	២.០២២.៣៥៧	-	-	៨៨.៣៥៤	១៧៣.១៥៨.០៣៥
សមមូលនឹងពាន់រៀល (កំណត់សម្គាល់ ៤)	១២.៧០៤.៧០៥	៦៧៦.៤៣៥.៦៧៥	១.៣៧៧.៦៦៧	៨.១៦៤.២៥៥	-	-	៣៥៦.៦៨៦	៦៩៩.០៣៨.៩៨៨

	ធនាគារ							
	សមមូលជាប្រាក់ដុល្លារអាមេរិក							
	ប្រាក់រៀល	ប្រាក់ដុល្លារអាមេរិក	ប្រាក់បាតថៃ	ប្រាក់អឺរ៉ូ	ប្រាក់ដុល្លារអូស្ត្រាលី	ប្រាក់គីបឡាវ	រូបិយប័ណ្ណផ្សេងៗ	សរុប
គិតត្រឹមថ្ងៃទី៣១ ខែធ្នូ ឆ្នាំ២០១៨								
ទ្រព្យសកម្មហិរញ្ញវត្ថុ								
សាច់ប្រាក់ក្នុងដៃ	៧៤.០៤១.៧៥៣	៣០៥.៩៨០.៤៦៧	១៤.៥១៤.៥២៣	១.៨០៤.០០២	២៨០.២៥៨	៩១៥	១.៧៩០.២៦៦	៣៩៨.០១២.១៨៤
សមតុល្យនៅធនាគារកណ្តាល	៧៣.១៥០.១៨០	៨៥០.៤៧៧.៥៩៨	-	-	-	-	-	៩២៣.៦២៧.៧៧៨
សមតុល្យនៅធនាគារផ្សេងៗ	-	២១.៤១៥.៨៥១	៣៨៩.៩៤៩	១.៨៧០.៣៧១	-	-	៦៦៣.៥០៥	២៤.៣៣៩.៦៧៦
ឥណទាន និង បុរេប្រទានអតិថិជន	៤០៩.៤៥០.៤៣៤	២.៩៤៤.១៩៧.៧៦១	២៥.០៧១.០២០	-	-	-	-	៣.៣៧៨.៦៦៩.២១៥
ទ្រព្យសកម្មផ្សេងៗ	៣.៨៣០.៦៦៨	២៨.៤១៣.៤៧២	២៧០.៦៥៥	-	-	-	-	៣២.៥១៤.៧៩៥
ទ្រព្យសកម្មហិរញ្ញវត្ថុសរុប	៥៦០.៤៧៣.០៣៥	៤.១៥០.០៣៥.១៩៩	៤០.២៤៦.១៤៧	៣.៦៧៤.៣៧៣	២៨០.២៥៨	៩១៥	២.៤៥៣.៧៧១	៤.៧៥៧.១៦៣.៦៤៨
បំណុលហិរញ្ញវត្ថុ								
ប្រាក់បញ្ញើរបស់ធនាគារ និងស្ថាប័នហិរញ្ញវត្ថុផ្សេងៗ	២៨.៥១៥.៩៤៦	២៤៦.៣១៤.៥២៦	៨.១៨៦.៣៥៤	-	-	-	-	២៨៣.០១៦.៨២៦
ប្រាក់បញ្ញើរបស់អតិថិជន	៤៦២.៧៧៣.៩៥០	២.៩៣៤.៤៩១.៨១១	២៩.៦៩៩.៥៥៥	៣.៤១៩.៧៤៩	២២៦	-	១.២៨១	៣.៤៣០.៣៨៦.៥៧២
បំណុលផ្សេងៗ	៧.៧៩៧.០២៧	៦២.៥៦៣.២៧៣	៧២.៤៩៣	២២១.៦០៤	-	-	៧៣.៣៦៤	៧០.៧២៧.៧៦១
ប្រាក់កម្ចី	៤៤.២២៥.៩៨៣	៣០៤.០២៣.៨១៦	-	-	-	-	-	៣៤៨.២៤៩.៧៩៩
បំណុលបន្ទាប់បន្សំ	-	៧៧.១០១.៩៥០	-	-	-	-	-	៧៧.១០១.៩៥០
បំណុលហិរញ្ញវត្ថុសរុប	៥៤៣.៣១២.៩០៦	៤.០៦៤.៤៩៤.៩១៦	៣៧.៩៥៨.៤០២	៣.៦៤១.៣៥៣	២២៦	-	៧៤.៦៤៥	៤.៦៤៩.៤៨២.៤៤៨
ស្ថានភាពសុទ្ធនៅលើតារាងតុល្យការ	១៧.១៦០.១២៩	៨៥.៥៤០.២៨៣	២.២៨៧.៧៤៥	៣៣.០២០	២៨០.០៣២	៩១៥	២.៣៧៩.១២៦	១០៧.៦៨១.២០០
សមមូលនឹងពាន់រៀល (កំណត់សម្គាល់ ៤)	៦៨.៩៤៩.៣៩៩	៣៤៣.៧០០.៦៥៦	៩.១៩២.១៥៩	១៣២.៦៧៤	១.១២៥.១៦៩	៣.៦៧៦	៩.៥៥៩.៣២៨	៤៣២.៦៦៣.០៦១
ឥណទានវិបារូបន៍ដែលមិនបានប្រើប្រាស់	២.១៥២.៥៨៣	៩៩.២២៩.២០៥	២៤៥.៩៤០	-	-	-	-	១០១.៦២៧.៧២៨
កិច្ចសន្យាប្តូររូបិយប័ណ្ណនាពេលអនាគត	-	-	-	-	-	-	-	-
លិខិតធានាធនាគារ លិខិតទទួលស្គាល់ និង ឧបករណ៍ហិរញ្ញវត្ថុផ្សេងៗ	២.៤៨៨.១៥៩	៤៣.៥២២.២៩២	៤៨.៩៧៣	១៨៣.៩៣៨	-	-	១៩៧.៧០២	៤៦.៤៤១.០៦៤
កិច្ចសន្យាត្រូវសង	៤.៦៤០.៧៤២	១៤២.៧៥១.៤៩៧	២៩៤.៩១៣	១៨៣.៩៣៨	-	-	១៩៧.៧០២	១៤៨.០៦៨.៧៩២
សមមូលនឹងពាន់រៀល (កំណត់សម្គាល់ ៤)	១៨.៦៤៦.៥០១	៥៧៣.៥៧៥.៥១៥	១.១៨៤.៩៦០	៧៣៩.០៦៣	-	-	៧៩៤.៣៦៧	៥៩៤.៩៤០.៤០៦

	ធនាគារ							
	សមមូលជាប្រាក់ដុល្លារអាមេរិក							
	ប្រាក់រៀល	ប្រាក់ដុល្លារអាមេរិក	ប្រាក់បាតថៃ	ប្រាក់អឺរ៉ូ	ប្រាក់ដុល្លារអូស្ត្រាលី	ប្រាក់គីបឡាវ	រូបិយប័ណ្ណផ្សេងៗ	សរុប
គិតត្រឹមថ្ងៃទី៣១ ខែធ្នូ ឆ្នាំ២០១៧								
ទ្រព្យសកម្មហិរញ្ញវត្ថុ								
សាច់ប្រាក់ក្នុងដៃ	៧៦.២០៩.១៦៧	២១៨.៥៣២.៨៨១	១៣.៣៩៧.១២៤	១.៨០៤.៨០២	២៥៥.២៥៦	១.១៧៤	៦៧៥.៣២៦	៣១០.៨៧៥.៧៣០
សមតុល្យនៅធនាគារកណ្តាល	២៣១.៨២៩.០០៣	៧៥៨.២៥៧.២៤៤	-	-	-	-	-	៩៩០.០៨៦.២៤៧
សមតុល្យនៅធនាគារផ្សេងៗ	-	១១៧.៦៨៥.៣២៣	៧៨៩.៦៦៧	១.៩៧៩.៦៩២	១២១.១៦៣	-	១.២៨៧.៦០៤	១២១.៨៦៣.៤៤៩
ឥណទាន និង បុរេប្រទានអតិថិជន	១៥៩.២៩៨.៥៦៥	២.៧៤៨.១៩១.៤៦០	៣២.៣៨៣.៧៣១	-	-	-	-	២.៩៣៩.៨៧៣.៧៥៦
ទ្រព្យសកម្មផ្សេងៗ	២.០៥៧.៨៣០	២៨.០៣៥.៤៤៦	៣៧២.៣៩៣	-	-	-	-	៣០.៤៦៥.៦៦៩
ទ្រព្យសកម្មហិរញ្ញវត្ថុសរុប	៤៦៩.៣៩៤.៥៦៥	៣.៨៧០.៧០២.៣៥៤	៤៦.៩៤២.៩១៥	៣.៧៨៤.៤៩៤	៣៧៦.៤១៩	១.១៧៤	១.៩៦២.៩៣០	៤.៣៩៣.១៦៤.៨៥១
បំណុលហិរញ្ញវត្ថុ								
ប្រាក់បញ្ញើរបស់ធនាគា និងស្ថាប័នហិរញ្ញវត្ថុផ្សេងៗ	៥៥.០៥៧.៥៤១	១៤៣.៣០២.៤៥១	៧.១០៨.២៨៤	-	-	-	-	២០៥.៤៦៨.២៧៦
ប្រាក់បញ្ញើរបស់អតិថិជន	៤១១.៩០០.២១៥	២.៥៩០.៦៨២.៤១៥	៣៨.៩០០.៦២៤	២.៩៥៨.៦៦១	៣៦៥	-	៤១.៨៩៨	៣.០៤៤.៤៨៤.១៧៨
បំណុលផ្សេងៗ	៦.៦០៤.៥១៨	៤៩.១០៣.១៤៦	២២០.០៣៣	១១៣.៦៦៤	៧៨៣	-	៨១.៥៩៣	៥៦.១២៣.៧៣៧
ប្រាក់កម្ចី	-	៨៦៦.១៩២.៨៦០	-	-	-	-	-	៨៦៦.១៩២.៨៦០
បំណុលបន្ទាប់បន្សំ	-	១០៨.៦៨៤.០៩០	-	-	-	-	-	១០៨.៦៨៤.០៩០
បំណុលហិរញ្ញវត្ថុសរុប	៤៧៣.៥៦២.២៧៤	៣.៧៥៧.៩១៤.៩៦២	៤៦.២២៨.៩៤១	៣.០៧២.៣២៥	១.១៤៨	-	១២៣.៤៩១	៤.២៨០.៩០៣.១៤១
ស្ថានភាពសុទ្ធនៅលើតារាងតុល្យការ	(៤.១៦៧.៧០៩)	១១២.៧៨៧.៣៩២	៧១៣.៩៧៤	៧១២.១៦៩	៣៧៥.២៧១	១.១៧៤	១.៨៣៩.៤៣៩	១១២.២៦១.៧១០
សមមូលនឹងពាន់រៀល (កំណត់សម្គាល់ ៤)	(១៦.៨២៥.០៤១)	៤៥៥.៣២២.៧០២	២.៨៨២.៣១៣	២.៨៧៥.០២៦	១.៥១៤.៤៦៩	៤.៧៣៩	៧.៤២៥.៨១៦	៤៥៣.២០០.៥២៤
ឥណទានវិបារូបន៍ដែលមិនបានប្រើប្រាស់	១.៥៩៧.៩០៧	១១០.០៥៦.៩០៤	១៦៥.៨៦៦	-	-	-	-	១១១.៨២០.៦៧៧
កិច្ចសន្យាប្តូររូបិយប័ណ្ណនាពេលអនាគត	-	-	-	៦៨៤.០៨៥	-	-	-	៦៨៤.០៨៥
លិខិតធានាធនាគារ លិខិតទទួលស្គាល់ និង ឧបករណ៍ហិរញ្ញវត្ថុផ្សេងៗ	១.៥៤៩.១៥៩	៥៧.៤៦០.៤៣៧	១៧៥.៣៩៤	១.៣៣៨.២៧២	-	-	៨៨.៣៥៤	៦០.៦១១.៦១៦
កិច្ចសន្យាត្រូវសង	៣.១៤៧.០៦៦	១៦៧.៥១៧.៣៤១	៣៤១.២៦០	២.០២២.៣៥៧	-	-	៨៨.៣៥៤	១៧៣.១១៦.៣៧៨
សមមូលនឹងពាន់រៀល (កំណត់សម្គាល់ ៤)	១២.៧០៤.៧០៥	៦៧៦.២៦៧.៥០៦	១.៣៧៧.៦៦៧	៨.១៦៤.២៥៥	-	-	៣៥៦.៦៨៥	៦៩៨.៨៧០.៨១៨

ការវិភាគ sensitivity

សម្ព័ន្ធធនាគារ និងធនាគារ មានហានិភ័យចំពោះការប្រែប្រួលអត្រាប្តូរប្រាក់ដុល្លារអាមេរិក និងអត្រាប្តូរប្រាក់ផ្សេងៗទៀត ។ ដោយសារសម្ព័ន្ធធនាគារ និងធនាគារ មាននីតិវិធីសមស្របក្នុងការពង្រឹង (ឬធ្វើឱ្យធ្លាក់ចុះ) ប្រាក់ដុល្លារអាមេរិកធៀបនឹងរូបិយប័ណ្ណនានា ដូចនេះហានិភ័យរបស់សម្ព័ន្ធធនាគារ និងធនាគារចំពោះបម្រែបម្រួលរូបិយប័ណ្ណនានាគឺមិនមានភាពជាសារវន្តទេ ។

(គ) ហានិភ័យតម្លៃ

សម្ព័ន្ធធនាគារមិនប្រឈមមុខនឹងហានិភ័យតម្លៃមូលបត្រទេ ដោយសារសម្ព័ន្ធធនាគារមិនមានក្បាលទុកការវិនិយោគ ដែលត្រូវបានចាត់ថ្នាក់នៅក្នុងតារាងតុល្យការតាមតម្លៃសមស្របទេ ។

៣២.៣ ហានិភ័យសន្ទនីយភាព

ហានិភ័យសន្ទនីយភាព គឺជាហានិភ័យដែលធនាគារមិនមានលទ្ធភាពបំពេញកាតព្វកិច្ច ឬការទូទាត់ ឬកាត់កងក្នុងបរិបទសេដ្ឋកិច្ច និងហិរញ្ញវត្ថុ និងស្ថានភាពទីផ្សារជាក់លាក់ ។ ជាទូទៅវាគឺជាហានិភ័យនៃការបាត់បង់ ដែលកើតឡើងពីស្ថានភាពដែល ១) ធនាគារមិនមានសាច់ប្រាក់ និង/ឬ សាច់ប្រាក់សមមូលគ្រប់គ្រាន់ ដើម្បីបំពេញតាមសេចក្តីត្រូវការរបស់អ្នកដាក់ប្រាក់ ម្ចាស់បំណុល និងបំណុលយថាភាព ២) ការលក់ទ្រព្យសម្បត្តិដែលមិនអាចប្តូរជាសាច់ប្រាក់ទាបជាងតម្លៃទីផ្សារ ។ និង ៣) ទ្រព្យសម្បត្តិមិនអាចប្តូរជាសាច់ប្រាក់នឹងមិនអាចលក់បាននៅពេលវេលាដែលត្រូវការដោយហេតុថាខ្វះអ្នកទិញ ។

គោលបំណងក្នុងការគ្រប់គ្រងហានិភ័យសន្ទនីយភាពរបស់សម្ព័ន្ធធនាគារ គឺដើម្បីធានាឱ្យបានថា សម្ព័ន្ធធនាគារអាច បំពេញកាតព្វកិច្ចលើតម្រូវការសាច់ប្រាក់ទាន់ពេលវេលា និងគ្រប់គ្រងបែបបទចំណាយប្រកបដោយប្រសិទ្ធភាពខ្ពស់ ។ ដូច្នេះគោលដៅនៃ គោលការណ៍គ្រប់គ្រងហានិភ័យសន្ទនីយភាព និងប្រភពទុនរបស់សម្ព័ន្ធធនាគារ គឺដើម្បីរក្សាឱ្យបានល្អនូវទ្រព្យសកម្ម សន្ទនីយ ដែលមានគុណភាពខ្ពស់ និងចម្រុះកម្មនៃសំពៀតឥណទាន និងប្រភពទុន ទោះចិតក្រោមលក្ខខណ្ឌអាជីវកម្មធម្មតា និងស្ថានភាពលំបាកក៏ដោយ ។ ដោយយោងលើសក្តានុពលនៃប្រព័ន្ធចែកចាយ និងផ្តោតសំខាន់លើយុទ្ធសាស្ត្រទីផ្សារ សម្ព័ន្ធធនាគារ អាចរក្សាបាននូវចម្រុះកម្មនៃប្រាក់បញ្ញើស្ថិរ មានដូចជា ប្រាក់បញ្ញើសំចៃ ប្រាក់បញ្ញើតាមតម្រូវការ និងប្រាក់បញ្ញើមានកាលកំណត់ ។ ទាំងអស់នេះបានផ្តល់ដល់សម្ព័ន្ធធនាគារនូវស្ថេរភាពយ៉ាងរឹងមាំនៃមូលនិធិស្ថិរ ។

ក) ដំណើរការគ្រប់គ្រងហានិភ័យសន្ទនីយភាព

ការទទួលខុសត្រូវប្រចាំថ្ងៃលើការគ្រប់គ្រង និង ត្រួតពិនិត្យហានិភ័យសន្ទនីយភាពត្រូវបានផ្តល់សិទ្ធិអំណាចទៅ MALCO ដែលត្រូវធ្វើរបាយការណ៍ជាប្រចាំខែជូន BALCO ។ BALCO ជួបប្រជុំយ៉ាងតិចបួនដងក្នុងមួយឆ្នាំដើម្បីពិភាក្សាពី ហានិភ័យ សន្ទនីយភាព និងទម្រង់ផ្តល់មូលនិធិរបស់សម្ព័ន្ធធនាគារ ។ BALCO ធ្វើការជាមួយគណៈគ្រប់គ្រងរបស់ធនាគារ ដើម្បីត្រួតពិនិត្យជាប្រចាំនូវនីតិវិធីនៃការគ្រប់គ្រងមូលនិធិ ក្នុងគោលដៅសម្រេចឱ្យបាននូវការអនុវត្តប្រកបដោយប្រសិទ្ធភាព និងមានសុវត្ថិភាព សម្រាប់ការគ្រប់គ្រងមូលនិធិ និងសាច់ប្រាក់ងាយស្រួលរយៈពេលវែង ។ BALCO ទទួល និងពិនិត្យប្រចាំខែនូវរបាយការណ៍របស់ MALCO ព្រមទាំងតាមដានសន្ទនីយភាពមិនស៊ីគ្នានៃរយៈពេល និងស្ថានភាពការប្តូររូបិយប័ណ្ណ ដើម្បីឱ្យប្រាកដថាធនាគារបាន អនុលោមតាមច្បាប់ និងគោលការណ៍ផ្ទៃក្នុងរបស់ធនាគារ ។

ការគ្រប់គ្រងសន្ទនីយពីមួយថ្ងៃទៅមួយថ្ងៃ ជាការប្រតិបត្តិរបស់ការិយាល័យរតនាគិបាល ដែលត្រូវធានាឱ្យបាននូវមូលនិធិគ្រប់គ្រាន់ ដើម្បីបំពេញកាតព្វកិច្ចទូទាត់ និងការបង់សងរបស់ខ្លួនក្នុងថ្ងៃឱ្យទាន់ពេលវេលា ។ ក្រៅពីនេះដំណើរការនៃការគ្រប់គ្រង ហានិភ័យសន្ទនីយភាព រួមមានដូចខាងក្រោម ៖

គោលការណ៍ហានិភ័យសន្ទនីយភាព ៖

- គ្រប់ពេលអ្នកគ្រប់គ្រងជាន់ខ្ពស់នៃការិយាល័យរតនាគិបាល ត្រូវធានាឱ្យបាននូវរាល់ប្រតិបត្តិការរបស់ធនាគារ ដែលមានតម្រូវការប្រើប្រាស់មូលនិធិ និងអាចបំពេញតម្រូវការបានទាន់ពេលទាំងក្នុងពេលបច្ចុប្បន្ន និងនាពេលអនាគត ។ ការិយាល័យរតនាគិបាលត្រូវធ្វើស្ត្រេសតេស្តលើស្ថានភាពសន្ទនីយរបស់ខ្លួនប្រចាំថ្ងៃ ។
- ការិយាល័យរតនាគិបាល ត្រូវបង្កើតឱ្យមានគម្រោងការណ៍ត្រួតពិនិត្យហានិភ័យ និងបង្កើតនីតិវិធីដើម្បីធានាឱ្យបានថាហានិភ័យ សន្ទនីយភាពត្រូវបានចាត់ចែង ដោយអនុលោមតាមតម្រូវការរបស់ក្រុមប្រឹក្សាភិបាលធនាគារ ។ គោលការណ៍នេះ ត្រូវបានរៀបចំដោយ MALCO ។
- ការធ្វើស្ត្រេសតេស្ត ត្រូវបានអនុវត្ត ជាទៀងទាត់ដើម្បីធ្វើការវាយតម្លៃពីសេណារីយ៉ូផ្សេងៗ ដែលអាចដាក់បញ្ចូល បណ្តាលឱ្យសាច់ប្រាក់ងាយស្រួលរបស់ធនាគារស្ថិតក្នុងភាពគ្រោះថ្នាក់ ។
- ការិយាល័យរតនាគិបាលត្រូវធ្វើការតាមដាន គ្រប់គ្រង និងត្រួតពិនិត្យសន្ទនីយក្នុងថ្ងៃ និងធ្វើការវាស់វែងលំហូរសាច់ប្រាក់ និង ធ្វើការប៉ាន់ប្រមាណទុកជាមុនសម្រាប់ថ្ងៃបន្ទាប់ ប្រចាំសប្តាហ៍ និងប្រចាំខែទាំងនេះ គឺរយៈពេលដ៏សំខាន់សម្រាប់ការគ្រប់គ្រងសន្ទនីយភាព ។ ការិយាល័យរតនាគិបាលត្រូវបង្កើត និងការអនុវត្តស្ត្រេសតេស្តទៅលើការប៉ាន់ប្រមាណទុកជាមុនពីលំហូរសាច់ប្រាក់ ហើយទិន្នន័យដែលទទួលបានត្រូវបានប្រើប្រាស់ ដើម្បីផ្តល់ជាព័ត៌មានពីផែនការមូលនិធិក្នុងគ្រាអាសន្នរបស់ធនាគារ ។
- ធនាគាររួមបញ្ចូលថ្លៃដើមសន្ទនីយភាព អត្ថប្រយោជន៍និងហានិភ័យក្នុងការកំណត់ថ្លៃផ្ទៃក្នុង ការវាស់ស្ទង់លទ្ធផល និងដំណើរការអនុម័តផលិតផល ឬសេវាកម្មថ្មីៗ សម្រាប់សកម្មភាពអាជីវកម្មសំខាន់ៗទាំងអស់ (ទាំងនៅក្នុងនិងក្រៅតារាងតុល្យការ) ដើម្បីឱ្យស្របគ្នាជាមួយនឹងអត្ថប្រយោជន៍ពីហានិភ័យដែលអាចទទួលយកបានពីអង្គភាពអាជីវកម្មនីមួយៗ និងហានិភ័យសន្ទនីយភាពប៉ះពាល់ដល់សកម្មភាពអាជីវកម្មរបស់ធនាគារ ។

កម្រិតកំណត់ហានិភ័យសន្ទនីយភាព ៖

- តាមដានជាប្រចាំនូវកម្រិតកំណត់ ដែលចែងដោយច្បាប់នៃអនុបាតគ្របខណ្ឌសន្ទនីយភាព (Liquidity Coverage Ratio. LCR) ។
- គ្រប់ពេលវេលា ធនាគារនឹងមានស្ថានភាពកម្រិតកំណត់ខាងក្នុងមួយ ដែលមានកម្រិតខ្ពស់ជាង កម្រិតកំណត់បទប្បញ្ញត្តិ ដើម្បីឱ្យមានកម្រិតសុវត្ថិភាព និងដើម្បីធានាឱ្យមានការអនុវត្តជាអចិន្ត្រៃយ៍មួយពេញលេញជាមួយនឹង កម្រិតកំណត់បទប្បញ្ញត្តិ ។
- ការកំណត់កម្រិតនៃស្ថានភាពកម្រិតកំណត់ខាងក្នុង គឺជាឆន្ទានុសិទ្ធិក្នុងការសម្រេចចិត្តរបស់ MALCO ហើយការកំណត់នេះ ត្រូវការនូវចំនុចពីរ ១) បានធ្វើការចែង និងបានលើកទឹកចិត្តនៅក្នុងកំណត់ហេតុប្រជុំ MALCO ហើយ ២) និងបានធ្វើការអនុម័តជាផ្លូវការដោយប្រធាននាយកប្រតិបត្តិ ។
- នាយកដ្ឋាន និង ការិយាល័យពាក់ព័ន្ធ គួរតែវាយតម្លៃឱ្យបានទៀងទាត់ និងតាមដានស្វែងយល់ហានិភ័យនៃការមិនអនុវត្ត ឬមិនអនុលោមទៅតាមកម្រិតកំណត់ ។ រាល់ការបំពានណាមួយនៃស្ថានភាពកម្រិតកំណត់ខាងក្នុងគួរតែត្រូវរាយការណ៍ទៅកាន់ MALCO សម្រាប់ធ្វើសកម្មភាពបង្ការទុក និងត្រូវធ្វើការរាយការណ៍ទៅកាន់ ប្រធាននាយកប្រតិបត្តិ ដើម្បីធ្វើការអនុម័ត ។

- រាល់កម្រិតនៃការផ្លាស់ប្តូរនៃស្ថានភាពកម្រិតខាងក្នុង នឹងត្រូវរាយការណ៍ដោយអ៊ីម៉ែលទៅកាន់ប្រធាននៃ BALCO និងគណៈកម្មាធិការគ្រប់គ្រងហានិភ័យនៃក្រុមប្រឹក្សាភិបាល (BRMC) នៅក្នុងថ្ងៃដែលមានកម្រិតនៃការផ្លាស់ប្តូរនោះ ។
- គ្រប់ពេលវេលា ធនាគារនឹងមានផែនការគ្រាអាសន្នមួយ ដើម្បីធ្វើប្រតិបត្តិការនៅពេលដែលកម្រិតសុវត្ថិភាពមិនមានភាពត្រឹម ត្រូវ/គ្រប់គ្រាន់ (ដោយមានការដឹងឮ ឬយល់ព្រមពីប្រធាននាយកប្រតិបត្តិ) និងអាចមានហានិភ័យមួយ របស់កម្រិតកំណត់បទប្បញ្ញត្តិ ទៅលើសន្ទនីយដែលអាចនឹងត្រូវបានបំពានផងដែរ ។ ផែនការគ្រាអាសន្នបែបនេះ គួរតែត្រូវមានគ្រប់គ្រាន់ ដើម្បីធានាថាកម្រិតកំណត់បទប្បញ្ញត្តិទៅលើសន្ទនីយ នឹងមិនមានការបំពានលើបទប្បញ្ញត្តិ ។

ធនាគារ បានបង្កើតនូវក្របខ័ណ្ឌគ្រប់គ្រងហានិភ័យសន្ទនីយភាពប្រកបដោយភាពរឹងមាំនិងទូលំទូលាយ ដោយអនុលោម តាមប្រកាសលេខ ធ៧-០១៧-៣០១ ប្រ.ក របស់ធនាគារជាតិ នៃ កម្ពុជា ចុះថ្ងៃទី២៧ ខែកញ្ញា ឆ្នាំ២០១៧ ស្តីពីក្របខ័ណ្ឌគ្រប់គ្រង ហានិភ័យសន្ទនីយភាព (LRMF) ដែលក្របខ័ណ្ឌនេះរួមមាន វិសអាប់ភែថាយ (Risk Appetite) រីសថលើរ៉េន (Risk Tolerance) គោលនយោបាយ សូចនាករផ្តល់សញ្ញាជាមុន (early warning indicators) និងយន្តការត្រួតពិនិត្យ ដែលត្រូវបានពិនិត្យ និងអនុម័តដោយ BRMC និង BALCO និងត្រូវបានអនុម័តដោយក្រុមប្រឹក្សាភិបាល ។ ធាតុផ្សំសំខាន់ៗនៃក្របខ័ណ្ឌនេះ គឺដើម្បីធានាថា ធនាគារតែងតែរក្សានូវសន្ទនីយភាពគ្រប់គ្រាន់គ្រប់ពេល រួមទាំងការកាន់កាប់ទ្រព្យសកម្មមិនជាប់កាតព្វកិច្ច ដែលអាចទទួលយកបាន ដើម្បីទប់ទល់នឹងព្រឹត្តិការណ៍ស្ត្រេស រួមទាំងការបាត់បង់ប្រភពមូលនិធិទាំងក្នុងស្រុក (ដូចជាប្រាក់បញ្ញើ) ឬខាងក្រៅ (ដូចជាប្រាក់កម្ចី ឬការបង្កើនមូលធនបន្ថែម) និងបញ្ហាផ្សេងទៀត ។ ធនាគារធានាថាសកម្មភាពអាជីវកម្មត្រូវបានផ្គត់ផ្គង់ជាចម្បង ដោយមូលនិធិ ដែលមានប្រភពថេរ លើមូលដ្ឋាននិរន្តរភាព ។

អ្នកគ្រប់គ្រងរៀបចំសូចនាករផ្តល់សញ្ញាជាមុន ដើម្បីជួយដល់ដំណើរការគ្រប់គ្រងហានិភ័យសន្ទនីយភាពប្រចាំថ្ងៃរបស់ខ្លួន ក្នុងការកំណត់ពីការកើនឡើងនៃហានិភ័យ ឬភាពងាយរងគ្រោះនៅក្នុងទីតាំងហានិភ័យសន្ទនីយភាពរបស់ធនាគារ ឬតម្រូវការមូលនិធិ មានសក្តានុពល ។

ផែនការយថាភាពសន្ទនីយភាពរបស់ធនាគារ (CLP) ផ្តល់ជាសញ្ញាដល់គណៈគ្រប់គ្រង និងដើម្បីធ្វើការឆ្លើយតបប្រកបដោយប្រសិទ្ធភាព ក្នុងពេលដែលមានវិបត្តិសន្ទនីយភាព និងស្ថិតក្រោមលក្ខខណ្ឌទីផ្សារអវិជ្ជមាន ។ គោលបំណងនៃផែនការយថាភាពសន្ទនីយភាព គឺដើម្បីធានាថាធនាគារមានក្របខណ្ឌមួយដើម្បីចាត់ចែងសន្ទនីយភាពឱ្យមានប្រសិទ្ធិភាព និងមានភាពរឹងមាំ ទោះស្ថិតក្នុងពេលមានវិបត្តិសន្ទនីយភាព ដោយផ្អែកទៅលើលទ្ធផលនៃការសាកល្បងស្ថានភាពលំបាកនៃសន្ទនីយភាពនោះ ។

សម្ព័ន្ធធនាគារ ធ្វើការវាស់វែង តាមដាន និងចាត់ចែងស្ថានភាពសន្ទនីយភាពឱ្យអនុលោមតាមច្បាប់ស្តីពី អនុបាតក្របខ័ណ្ឌសន្ទនីយភាព ។ ធនាគារត្រូវធ្វើការគណនា អនុបាតក្របខ័ណ្ឌសន្ទនីយភាព ស្របតាមគំរូរបាយការណ៍ថ្មីចាប់ពីថ្ងៃទី០១ ខែមករា ឆ្នាំ២០១៦ ជាដំណាក់កាលរហូតបំពេញបានទាំងស្រុងនៅថ្ងៃទី០១ ខែមករា ឆ្នាំ២០២០ ។ ធនាគារត្រូវរក្សាជាប្រចាំនូវបរិមាណទ្រព្យសកម្ម សន្ទនីយដែលអាចទទួលយកបានគ្រប់គ្រាន់ ដើម្បីឱ្យកម្រិតអនុបាតដែលបានកំណត់ស្របទៅតាមពេលវេលា ដូចខាងក្រោម ៖

ចាប់អនុវត្ត	០១ កញ្ញា ២០១៦	០១ កញ្ញា ២០១៧	០១ កញ្ញា ២០១៨	០១ មិថុនា ២០១៩	០១ មករា ២០២០
អនុបាតអប្បបរមា	៦០%	៧០%	៨០%	៩០%	១០០%

គោលបំណងនៃអនុបាតក្របខ័ណ្ឌសន្ទនីយភាពគឺ ដើម្បីបង្កើនភាពធន់រយៈពេលខ្លី (Short-Term Resilience) ចំពោះហានិភ័យ សន្ទនីយភាពរបស់គ្រឹះស្ថាននីមួយៗ ដោយធានាថាគ្រឹះស្ថានទាំងនោះមានបរិមាណទ្រព្យសកម្មសន្ទនីយគ្រប់គ្រាន់មិនជាប់ កាតព្វកិច្ច ដែលអាចបំប្លែងជាសាច់ប្រាក់ដោយមិនខាតបង់ ឬខាតបង់តិចតួចពីតម្លៃនៅលើទីផ្សារ ដើម្បីបំពេញតម្រូវការសន្ទនីយភាព ក្នុងស្ត្រេស សេណារីយ៉ូ (Stress Scenario) សម្រាប់រយៈពេល៣០ថ្ងៃ និងធានាថានៅពេលដែលអនុបាតក្របខ័ណ្ឌសន្ទនីយភាពនេះ ធ្លាក់ចុះក្រោមកម្រិតកំណត់អប្បបរមា គណៈគ្រប់គ្រងគ្រឹះស្ថានត្រូវចាត់វិធានការកែតម្រូវបន្ទាន់ ។

ធនាគារក៏ប្រើប្រាស់ឧបករណ៍មួយចំនួនដូចជា ៖ អនុបាតសន្ទនីយភាព ការវិភាគគម្លាតសន្ទនីយភាព កម្រិតសុវត្ថិភាព (Safety Margin) និងការព្យាករណ៍លំហូរសាច់ប្រាក់ប្រចាំខែ ដើម្បីធ្វើការវាស់វែង តាមដាន និងចាត់ចែងស្ថានភាពសន្ទនីយភាព ។ ជាងនេះទៅទៀតធនាគារក៏ធ្វើដំណើរការសាកល្បងស្ថានភាពលំបាកនៃសន្ទនីយភាពជារៀងរាល់ថ្ងៃ និងប្រចាំខែ ក្នុងគោលបំណង ដើម្បីកំណត់អត្តសញ្ញាណ និងបរិមាណនៃផលប៉ះពាល់ទៅនឹងភាពលំបាកនៃសន្ទនីយភាព ដែលអាចកើតមាននាពេលអនាគត ហើយវិភាគលើផលប៉ះពាល់ដែលអាចកើតមានទៅលើលំហូរសាច់ប្រាក់ ស្ថានភាពសន្ទនីយភាព ប្រាក់ចំណេញ និង សាធនភាព របស់ធនាគារ ។

(ខ) ដំណើរការរកប្រភពទុន

ប្រភពសន្ទនីយភាពចម្បងរបស់សម្ព័ន្ធធនាគារ បានមកពីដើមទុនបានបង់របស់ភាគទុនិក ប្រាក់កម្ចី បំណុលបន្ទាប់បន្សំ ប្រាក់បញ្ញើរបស់ធនាគារនិងស្ថាប័នហិរញ្ញវត្ថុផ្សេងៗ និងប្រាក់បញ្ញើរបស់អតិថិជន ។ គណៈគ្រប់គ្រងត្រួតពិនិត្យប្រភពសន្ទនីយភាព ប្រចាំថ្ងៃយ៉ាងទៀងទាត់ តាមរយៈការត្រួតពិនិត្យលើកាលផុតកំណត់នៃប្រាក់បញ្ញើមានកាលកំណត់ និងអ្នកផ្ញើប្រាក់សំខាន់ៗ ។ ចំណែកឯប្រាក់កម្ចី និងបំណុលបន្ទាប់បន្សំ ក៏ត្រូវបានត្រួតពិនិត្យប្រចាំថ្ងៃពីគណៈគ្រប់គ្រងផងដែរ ទៅលើអត្រាការប្រាក់ការសងត្រលប់ទៅវិញនូវប្រាក់ដើម និងកាលកំណត់សង ។

(គ) លំហូរសាច់ប្រាក់មិននិស្សន្ទ (Non-derivative cash flow)

តារាងខាងក្រោមនេះបង្ហាញពីលំហូរសាច់ប្រាក់ត្រូវបង់ ក្រោមបំណុល និង ទ្រព្យសកម្មហិរញ្ញវត្ថុមិននិស្សន្ទ (non-derivative financial liabilities and assets) ប្រើប្រាស់ដើម្បីគ្រប់គ្រងហានិភ័យសន្ទនីយភាព ដោយផ្អែកតាមកាលកំណត់លើកិច្ចសន្យាដែលនៅសល់ គិតត្រឹមកាលបរិច្ឆេទតារាងតុល្យការ ។ ចំនួនដែលបានលាតត្រដាងនៅក្នុងតារាងនេះ គឺជាលំហូរសាច់ប្រាក់ក្នុងកិច្ចសន្យាដែលមិនធ្វើអប្បហារ ដោយឡែកសម្ព័ន្ធធនាគារ គ្រប់គ្រងហានិភ័យសន្ទនីយភាពដែលភ្ជាប់ជាមួយ ដោយផ្អែកតាមលំហូរសាច់ប្រាក់ ជាប់កិច្ចសន្យាដែលមិនធ្វើអប្បហារ ។

	សម្ព័ន្ធធនាគារ					
	១ខែ	១ខែទៅ៣ខែ	៣ខែទៅ១២ខែ	១ឆ្នាំទៅ៥ឆ្នាំ	លើស៥ឆ្នាំ	សរុប
គិតត្រឹមថ្ងៃទី៣១ ខែធ្នូ ឆ្នាំ២០១៨	ដុល្លារអាមេរិក	ដុល្លារអាមេរិក	ដុល្លារអាមេរិក	ដុល្លារអាមេរិក	ដុល្លារអាមេរិក	ដុល្លារអាមេរិក
បំណុលហិរញ្ញវត្ថុ						
ប្រាក់បញ្ញើរបស់ធនាគារ និងស្ថាប័នហិរញ្ញវត្ថុផ្សេងៗ	២០២.៧៨៥.៨៦១	១០.១១៣.៦៤០	៦.២៩០.៨៩៤	៧.៦២១.៨១០	៦១.៦៥០.០០០	២៨៨.៤៦២.២០៥
ប្រាក់បញ្ញើរបស់អតិថិជន	២.០៨៧.៤៦៨.៩០៩	២៧៨.២០១.៥០៤	៨៩៥.៥៩០.០៦២	៤១៤.៥១៦.២១៤	៥០.៦៩៤.១៥១	៣.៧២៦.៤៧០.៨៤០
បំណុលផ្សេងៗ	៣៥.៨២៣.១២១	២.១៣៨.១៩៦	២៤.៥៣៣	-	-	៣៧.៩៨៥.៨៥០
ប្រាក់កម្ចី	២៩.៦៦៧.២៤៤	២៧.០០៣.៨២៧	៤០៥.០៣៨.៨៩០	៤០៩.៥២៣.៣២៧	៩.១១៣.៦៥២	៨៨០.៣៤៦.៩៤០
បំណុលបន្ទាប់បន្សំ	-	-	៣៧.៥៣០.៩១៣	២៨.០៣៦.៩២៣	៤១.១៣៩.៨៣៩	១០៦.៧០៧.៦៧៥
បំណុលហិរញ្ញវត្ថុសរុប (កាលផុតកំណត់ក្នុងកិច្ចសន្យា)	២.៣៨៥.៧៤២.៣៧៩	៣៩៩.៤៥០.៩៩៥	១.៧៨៧.០៤៥.០៩៩	១.២៩៧.២៥៨.៥២៤	២១២.៨៥១.១៣៣	៦.០២៧.០២៨.១២៥
សមមូលនឹងពាន់រៀល (កំណត់សម្គាល់ ៤)	៩.៥៨៤.៥៨៦.៩៣៩	១.៣៨៤.០៤៤.២៧៤	៧.១៨០.៣៨៧.១៩២	៥.២១២.៣៨៤.៧៤៩	៨៥៥.២៣៥.៨៥២	២៤.២១៦.៥៩៩.០០៦
ទ្រព្យសកម្មប្រើប្រាស់ដើម្បីគ្រប់គ្រងហានិភ័យសន្ទនីយភាព (កាលផុតកំណត់ក្នុងកិច្ចសន្យា)	១.៤៧០.៧៧៧.៤៩៦	៣១៥.៤៣៧.៨៤៦	១.០០២.៩៩២.៤៨២	២.៦៥៥.៣៣៦.៧៤៣	៤៤៦.១៤៩.៧០៤	៥.៨៩០.៦៩៤.២៧១
សមមូលនឹងពាន់រៀល(កំណត់សម្គាល់ ៤)	៥.៩០៩.៥៨៣.៩៧៩	១.២៦៧.៤២៩.២៦៥	៤.០៣០.០២៣.៧៩៣	១០.៦៦៩.១៤៣.០៣៣	១.៧៩២.៦២៩.៥១១	២៣.៦៦៨.៨០៩.៥៨១
គិតត្រឹមថ្ងៃទី៣១ ខែធ្នូ ឆ្នាំ២០១៧						
បំណុលហិរញ្ញវត្ថុ						
ប្រាក់បញ្ញើរបស់ធនាគារ និងស្ថាប័នហិរញ្ញវត្ថុផ្សេងៗ	១៩៦.៩៤០.៦៧១	៥.៤១៣.៤៨៤	១១.២៣២.៦០២	-	-	២១៣.៥៨៦.៧៥៧
ប្រាក់បញ្ញើរបស់អតិថិជន	១.៧៣១.៩០២.៥៦០	៣៣២.៥៦៩.១២៨	៧៩៥.៦០០.០០៧	៣១១.៧០៥.៦៦០	៨៦.៤៥៥.១១៧	៣.២៥៨.២៣២.៤៧២
បំណុលផ្សេងៗ	១៩.១០០.១៣៣	២៥៩.០៩៣	៨៣៦.៦៧៦	-	១៦.០៧៨	២០.២១១.៩៨០
ប្រាក់កម្ចី	២១.២២២.២៥៨	២១.៣៥២.៨២៩	២៣៥.៨៧៦.៩៩១	៧១៤.៥៦៥.៤០២	៣៩.៣៨៩.៨៥៨	១.០៣២.៥០៧.៣៣៨
បំណុលបន្ទាប់បន្សំ	-	-	៥០.២៩២.០២៩	៥៧.៩៩២.៨៧១	២១.៦៥៤.១០២	១២៩.៩៣៩.០០២
បំណុលហិរញ្ញវត្ថុសរុប (កាលផុតកំណត់ក្នុងកិច្ចសន្យា)	១.៩៦៩.១៦៥.៦២២	៣៥៩.៥៩៤.៥៣៤	១.០៩៣.៩៣៨.៣០៥	១.០៨៤.២៦៣.៩៣៣	១៤៧.៥១៥.១៥៥	៤.៦៥៤.៤៧៧.៥៤៩
សមមូលនឹងពាន់រៀល (កំណត់សម្គាល់ ៤)	៧.៩៤៩.៥២១.៦១៦	១.៤៥១.៦៨៣.១៣៤	៤.៤១៦.២២៨.៩៣៧	៤.៣៧៧.១៧៣.៤៩៨	៥៩៥.៥១៨.៦៨១	១៨.៧៩០.១២៥.៨៦៦
ទ្រព្យសកម្មប្រើប្រាស់ដើម្បីគ្រប់គ្រងហានិភ័យសន្ទនីយភាព (កាលផុតកំណត់ក្នុងកិច្ចសន្យា)	១.៣៤៦.០៥១.៨៦១	៥៤២.០៣២.៨៥៣	៩០៥.១៦៨.៣៣៣	២.២៥២.៩៨៧.២៩៦	៣៧២.១០០.៧០០	៥.៤១៨.៣៤១.០៤៣
សមមូលនឹងពាន់រៀល (កំណត់សម្គាល់ ៤)	៥.៤៣៤.០១១.៣៦៣	២.១៨៨.១៨៦.៦២៨	៣.៦៥៤.១៦៤.៥៦០	៩.០៩៥.៣០៩.៧១៤	១.៥០២.១៧០.៥២៥	២១.៨៧៣.៨៤២.៧៩០

	ធនាគារ					
	១ខែ	១ខែទៅ៣ខែ	៣ខែទៅ១២ខែ	១ឆ្នាំទៅ៥ឆ្នាំ	លើសពី៥ឆ្នាំ	សរុប
គិតត្រឹមថ្ងៃទី៣១ ខែធ្នូ ឆ្នាំ២០១៨	ដុល្លារអាមេរិក	ដុល្លារអាមេរិក	ដុល្លារអាមេរិក	ដុល្លារអាមេរិក	ដុល្លារអាមេរិក	ដុល្លារអាមេរិក
បំណុលហិរញ្ញវត្ថុ						
ប្រាក់បញ្ញើរបស់ធនាគារ និងស្ថាប័នហិរញ្ញវត្ថុផ្សេងៗ	២០២.៥១២.០៥២	៧.០៤៨.៥៩៩	៥.៥៧៣.៤១៥	៧.៦២១.៨១០	៦១.៦៥០.០០០	២៨៤.៤០៥.៨៧៦
ប្រាក់បញ្ញើរបស់អតិថិជន	២.០៥០.៧៤១.៨២៣	២៧១.៩៦៣.៨៩១	៨៧៥.០៨៥.០៨០	៣៩៤.៧៦៩.៦៧៧	៤៨.៥៤៦.៧០៨	៣.៦៤១.១០៧.១៧៩
បំណុលផ្សេងៗ	៣៥.៥៤៩.៣៤៤	១៧០.០០០	-	-	-	៣៥.៧១៩.៣៤៤
ប្រាក់កម្ចី	២៩.៦៣៤.៣៦៥	២១.៦១៨.៣៩២	៣៩២.៥០៣.៤០៨	៣៨៨.៦៧៣.៨៣៦	៣.៨៩៧.៣១៥	៨៣៦.៣២៧.៣១៦
បំណុលបន្ទាប់បន្សំ	-	-	៣៧.៥៣០.៩១៣	២៨.០៣៦.៩២៣	៤១.១៣៩.៨៣៩	១០៦.៧០៧.៦៧៥
បំណុលហិរញ្ញវត្ថុសរុប (កាលផុតកំណត់ក្នុងកិច្ចសន្យា)	២.៣៨៨.០៧១.៩៨៩	៣២២.៤១៩.២៧៤	១.៧៤០.៧២៧.១៣៧	១.២៣៥.៨១៣.០០៥	២០០.២៧១.០១៦	៥.៨៤៧.៣០២.៣៨១
សមមូលនឹងពាន់រៀល (កំណត់សម្គាល់ ៤)	៩.៤៣៤.៥៥៣.០៩១	១.២៩៥.៤៨០.៦៤៣	៦.៩៩៤.២៤១.៦៣៦	៤.៩៦៥.៤៩៦.៦៥៤	៨០៤.៦៨៨.៩៤២	២៣.៤៩៤.៤៦០.៩៦៦
ទ្រព្យសកម្មប្រើប្រាស់ដើម្បីគ្រប់គ្រងហានិភ័យសន្ទនីយភាព (កាលផុតកំណត់ក្នុងកិច្ចសន្យា)	១.៤៤៤.០៨១.០៩៧	២៩៥.៩១៧.២៧៧	៩៤៦.៧៩៥.៨០៦	២.៥៧៤.៩៣២.៨០១	៤៤៦.១៩០.៦២០	៥.៧០៧.៩១៧.៦០១
សមមូលនឹងពាន់រៀល (កំណត់សម្គាល់ ៤)	៥.៨០២.៣១៧.៨៤៨	១.១៨៨.៩៥៥.៦១៩	៣.៨០៤.២២៥.៥៤៩	១០.៣៤៦.០៧៩.៩៩៤	១.៧៩២.៧៩៣.៩១២	២២.៩៣៤.៩១២.៩២២
គិតត្រឹមថ្ងៃទី៣១ ខែធ្នូ ឆ្នាំ២០១៧						
បំណុលហិរញ្ញវត្ថុ						
ប្រាក់បញ្ញើរបស់ធនាគារ និងស្ថាប័នហិរញ្ញវត្ថុផ្សេងៗ	១៩៧.៥៣២.៥៥៣	១៣០.៣២៣	៨.៧៣៥.៨៤២	-	-	២០៦.៣៩៨.៧១៨
ប្រាក់បញ្ញើរបស់អតិថិជន	១.៦៩៩.១៣៤.១៥២	៣២៨.៨៩៦.៧៧៥	៧៧៧.៨៩១.៩៩៩	២៨៦.៤២៤.១៥៦	៨៥.៦៣៧.៨៩៧	៣.១៧៧.៩៧៤.៩៧៩
បំណុលផ្សេងៗ	១៨.០៨៧.៨៧២	៨៣.៥៨៣	៨៣១.១៦៥	-	-	១៩.០០២.៦២០
ប្រាក់កម្ចី	២១.២២២.២៥៨	១៥.៥៤១.០៦១	២២២.៧៩៣.៧២៨	៦៨៨.០៩១.៣៤៩	៣៦.៦០០.៦៨១	៩៨៤.២៤៩.០៧៧
បំណុលបន្ទាប់បន្សំ	-	-	៥០.២៩២.០២៩	៥៧.៩៩២.៨៧១	២១.៦៥៤.១០២	១២៩.៩៣៩.០០២
បំណុលហិរញ្ញវត្ថុសរុប (កាលផុតកំណត់ក្នុងកិច្ចសន្យា)	១.៩៣៥.៩៧៦.៨៣៥	៣៤៤.៦៥១.៧៤២	១.០៦០.៥៣៤.៧៦៣	១.០៣២.៥០៨.៣៧៦	១៤៣.៨៩២.៦៨០	៤.៥១៧.៥៦៤.៣៩៦
សមមូលនឹងពាន់រៀល (កំណត់សម្គាល់ ៤)	៧.៨១៥.៥៣៨.៤៨៣	១.៣៩១.៣៥៩.០៨២	៤.២៨១.៣៧៨.៨៣៨	៤.១៦៨.២៣៦.៣១៤	៥៨០.៨៩៤.៧៤៩	១៨.២៣៧.៤០៧.៤៦៦
ទ្រព្យសកម្មប្រើប្រាស់ដើម្បីគ្រប់គ្រងហានិភ័យសន្ទនីយភាព (កាលផុតកំណត់ក្នុងកិច្ចសន្យា)	១.៣១២.៤១៣.៦១០	៥២៤.៧៩០.០៩៨	៨៤២.៧១៩.៤០៩	២.១៦៧.៩១៧.៥៣៤	៣៧៤.៦៣៥.០០៩	៥.២២២.៤៧៥.៦៦០
សមមូលនឹងពាន់រៀល (កំណត់សម្គាល់ ៤)	៥.២៩៨.២១៣.៧៤៤	២.១១៨.៥៧៧.៦២៦	៣.៤០២.០៥៨.២៥៤	៨.៧៥១.៨៨៣.០៨៥	១.៥១២.៤០១.៥២៩	២១.០៨៣.១៣៤.២៣៨

(ឃ) ខ្ទង់ក្រៅតារាងតុល្យការ

(i) កិច្ចសន្យាឥណទាន និងលិខិតធានា

កាលបរិច្ឆេទនៃចំនួនក្នុងកិច្ចសន្យានៃឧបករណ៍ហិរញ្ញវត្ថុក្រៅតារាងតុល្យការរបស់សម្ព័ន្ធធនាគារ និងធនាគារ ដែលត្រូវពន្យារឥណទាន និង កញ្ចប់ឥណទានផ្សេងៗជូនអតិថិជន (កំណត់សម្គាល់៣០) ត្រូវបានសង្ខេបក្នុងតារាងខាងក្រោម ៖

	សម្ព័ន្ធធនាគារ					
	១ខែ	១ខែទៅ៣ខែ	៣ខែទៅ១២ខែ	១ឆ្នាំទៅ៥ឆ្នាំ	លើសពី៥ឆ្នាំ	សរុប
	ដុល្លារអាមេរិក	ដុល្លារអាមេរិក	ដុល្លារអាមេរិក	ដុល្លារអាមេរិក	ដុល្លារអាមេរិក	ដុល្លារអាមេរិក
គិតត្រឹមថ្ងៃទី៣១ ខែធ្នូ ឆ្នាំ២០១៨						
ឥណទានវិបារូបន៍ដែលមិនបានប្រើប្រាស់	១០១.៦២៧.៧២៨	-	-	-	-	១០១.៦២៧.៧២៨
លិខិតធានារបស់ធនាគារ	៤.០៤៧.៤៨៤	៧.៧៤៤.២៤៤	១៩.១០៤.០២៣	៦.២៣៤.៧៨៣	៣៤១	៣៧.១៣០.៨៧៥
លិខិតឥណទាន	២.៤៦១.៤៨១	៥.២៥៦.៦១០	១.៦១៨.២៦៣	-	-	៩.៣៣៦.៣៥៤
ទឹកប្រាក់ទូទាត់ដុល (កិច្ចសន្យាប្តូររូបិយប័ណ្ណនាពេលអនាគត - ហានិភ័យលំហូរសាច់ប្រាក់)						
- (លំហូរសាច់ប្រាក់ចូល)	-	-	-	-	-	-
- លំហូរសាច់ប្រាក់ចេញ	-	-	-	-	-	-
- លំហូរសាច់ប្រាក់សុទ្ធ	-	-	-	-	-	-
ទឹកប្រាក់ទូទាត់ដុល (កិច្ចសន្យាផ្តោះប្តូរអត្រាការប្រាក់ - ហានិភ័យលំហូរសាច់ប្រាក់)						
- (លំហូរសាច់ប្រាក់ចូល)	(៥៧.៧៥០)	(៦៣១.៧១៤)	(៧.៣៧៦.៤១៨)	(៤.៥០៦.៣៩១)	(៤៨.១៦៦)	(១២.៦២០.៤៣៩)
- លំហូរសាច់ប្រាក់ចេញ	៣៦.៨២៧	៥២៥.៣៥៨	៥.៥៨៤.៦៩១	៤.២៤៣.២៦៩	៥៨.១៩០	១០.៤៤៨.៣៣៥
- លំហូរសាច់ប្រាក់សុទ្ធ	(២០.៩២៣)	(១០៦.៣៥៦)	(១.៧៩១.៧២៧)	(២៦៣.១២២)	១០.០២៤	(២.១៧២.១០៤)
សរុប	១០៨.១១៥.៧៧០	១២.៨៩៤.៤៩៨	១៨.៩៣០.៥៥៩	៥.៩៧១.៦៦១	១០.៣៦៥	១៤៥.៩២២.៨៥៣
គិតត្រឹមថ្ងៃទី៣១ ខែធ្នូ ឆ្នាំ២០១៧						
ឥណទានវិបារូបន៍ដែលមិនបានប្រើប្រាស់	១១១.៨២០.៦៧៧	-	-	-	-	១១១.៨២០.៦៧៧
លិខិតធានារបស់ធនាគារ	៣.៣៥៤.៧៧៩	៦.៧១៤.៦០៥	២៥.២១១.៦៦៨	១១.៧៧៦.១៧១	៣.៩២៦	៤៧.០៦១.១៤៩
លិខិតឥណទាន	២.៨៣៤.៦៩៩	៩.៦៦៣.១៦៦	១.០៩៤.២៥៩	-	-	១៣.៥៩២.១២៤
ទឹកប្រាក់ទូទាត់ដុល (កិច្ចសន្យាប្តូររូបិយប័ណ្ណនាពេលអនាគត - ហានិភ័យលំហូរសាច់ប្រាក់)						
- (លំហូរសាច់ប្រាក់ចូល)	(៦៧៨.២១៦)	-	-	-	-	(៦៧៨.២១៦)
- លំហូរសាច់ប្រាក់ចេញ	៦៨៤.០៨៥	-	-	-	-	៦៨៤.០៨៥
- លំហូរសាច់ប្រាក់សុទ្ធ	៥.៨៦៩	-	-	-	-	៥.៨៦៩
ទឹកប្រាក់ទូទាត់ដុល (កិច្ចសន្យាផ្តោះប្តូរអត្រាការប្រាក់ - ហានិភ័យលំហូរសាច់ប្រាក់)						
- (លំហូរសាច់ប្រាក់ចូល)	(២៦៦.៩៣៣)	(៩៣.៥៨៩)	(៩៥៩.៥០១)	(២.៩៨១.៦៤១)	-	(៤.៣០១.៦៦៤)
- លំហូរសាច់ប្រាក់ចេញ	២៩៤.៦១៧	៩៦.០៤៣	៩៦៧.១៩៣	៣.០២៤.៨៣១	-	៤.៣៨២.៦៨៤
- លំហូរសាច់ប្រាក់សុទ្ធ	២៧.៦៨៤	២.៤៥៤	៧.៦៩២	៤៣.១៩០	-	៨១.០២០
សរុប	១១៨.០៤៣.៧០៨	១៦.៣៨០.២២៥	២៦.៣១៣.៦១៩	១១.៨១៩.៣៦១	៣.៩២៦	១៧២.៥៦០.៨៣៩

	ធនាគារ					
	១ខែ	១ខែទៅ៣ខែ	៣ខែទៅ១២ខែ	១ឆ្នាំទៅ៥ឆ្នាំ	លើស៥ឆ្នាំ	សរុប
	ដុល្លារអាមេរិក	ដុល្លារអាមេរិក	ដុល្លារអាមេរិក	ដុល្លារអាមេរិក	ដុល្លារអាមេរិក	ដុល្លារអាមេរិក
គិតត្រឹមថ្ងៃទី៣១ ខែធ្នូ ឆ្នាំ២០១៨						
ឥណទានវិបារូបន៍ដែលមិនបានប្រើប្រាស់	១០១.៦២៧.៧២៨	-	-	-	-	១០១.៦២៧.៧២៨
លិខិតធានារបស់ធនាគារ	៤.០៣៧.៧៣៤	៧.៧២៧.៨២៩	១៩.១០៤.០២៣	៦.២៣៤.៧៨៣	៣៤១	៣៧.១០៤.៧១០
លិខិតឥណទាន	២.៤៦១.៤៨១	៥.២៥៦.៦១០	១.៦១៨.២៦៣	-	-	៩.៣៣៦.៣៥៤
ទឹកប្រាក់ទូទាត់ដុល (កិច្ចសន្យាប្តូររូបិយប័ណ្ណនាពេលអនាគត - ហានិភ័យលំហូរសាច់ប្រាក់)						
- (លំហូរសាច់ប្រាក់ចូល)	-	-	-	-	-	-
- លំហូរសាច់ប្រាក់ចេញ	-	-	-	-	-	-
- លំហូរសាច់ប្រាក់សុទ្ធ	-	-	-	-	-	-
ទឹកប្រាក់ទូទាត់ដុល (កិច្ចសន្យាផ្លោះប្តូរអត្រាការប្រាក់ - ហានិភ័យលំហូរសាច់ប្រាក់)						
- (លំហូរសាច់ប្រាក់ចូល)	(៥៧.៧៥០)	(៦៣១.៧១៤)	(៧.៣៧៦.៤១៨)	(៤.៥០៦.៣៩១)	(៤៨.១៦៦)	(១២.៦២០.៤៣៩)
- លំហូរសាច់ប្រាក់ចេញ	៣៦.៨២៧	៥២៥.៣៥៨	៥.៥៨៤.៦៩១	៤.២៤៣.២៦៩	៥៨.១៩០	១០.៤៤៨.៣៣៥
- លំហូរសាច់ប្រាក់សុទ្ធ	(២០.៩២៣)	(១០៦.៣៥៦)	(១.៧៩១.៧២៧)	(២៦៣.១២២)	១០.០២៤	(២.១៧២.១០៤)
សរុប	១០៨.១០៦.០២០	១២.៨៧៨.០៨៣	១៨.៩៣០.៥៥៩	៥.៩៧១.៦៦១	១០.៣៦៥	១៤៥.៨៩៦.៦៨៨
គិតត្រឹមថ្ងៃទី៣១ ខែធ្នូ ឆ្នាំ២០១៧						
ឥណទានវិបារូបន៍ដែលមិនបានប្រើប្រាស់	១១១.៨២០.៦៧៧	-	-	-	-	១១១.៨២០.៦៧៧
លិខិតធានារបស់ធនាគារ	៣.៣៥៤.៧៧៩	៦.៦៨៩.២៣៣	២៥.១៩៥.៣៨៣	១១.៧៧៦.១៧១	៣.៩២៦	៤៧.០១៩.៤៩២
លិខិតឥណទាន	២.៨៣៤.៦៩៩	៩.៦៦៣.១៦៦	១.០៩៤.២៥៩	-	-	១៣.៥៩២.១២៤
ទឹកប្រាក់ទូទាត់ដុល (កិច្ចសន្យាប្តូររូបិយប័ណ្ណនាពេលអនាគត - ហានិភ័យលំហូរសាច់ប្រាក់)						
- (លំហូរសាច់ប្រាក់ចូល)	(៦៧៨.២១៦)	-	-	-	-	(៦៧៨.២១៦)
- លំហូរសាច់ប្រាក់ចេញ	៦៨៤.០៨៥	-	-	-	-	៦៨៤.០៨៥
- លំហូរសាច់ប្រាក់សុទ្ធ	៥.៨៦៩	-	-	-	-	៥.៨៦៩
ទឹកប្រាក់ទូទាត់ដុល (កិច្ចសន្យាផ្លោះប្តូរអត្រាការប្រាក់ - ហានិភ័យលំហូរសាច់ប្រាក់)						
- (លំហូរសាច់ប្រាក់ចូល)	(២៦៦.៩៣៣)	(៩៣.៥៨៩)	(៩៥៩.៥០១)	(២.៩៨១.៦៤១)	-	(៤.៣០១.៦៦៤)
- លំហូរសាច់ប្រាក់ចេញ	២៩៤.៦១៧	៩៦.០៤៣	៩៦៧.១៩៣	៣.០២៤.៨៣១	-	៤.៣៨២.៦៨៤
- លំហូរសាច់ប្រាក់សុទ្ធ	២៧.៦៨៤	២.៤៥៤	៧.៦៩២	៤៣.១៩០	-	៨១.០២០
សរុប	១១៨.០៤៣.៧០៨	១៦.៣៥៤.៨៥៣	២៦.២៩៧.៣៣៤	១១.៨១៩.៣៦១	៣.៩២៦	១៧២.៥១៩.១៨២

(ii) កញ្ចប់ហិរញ្ញវត្ថុផ្សេងៗ

កញ្ចប់ហិរញ្ញវត្ថុផ្សេងៗ (កំណត់សម្គាល់ ៣០) ក៏ត្រូវបានរួមបញ្ចូលនៅក្នុងតារាងខាងលើដែរ ដោយផ្អែកតាមកាលបរិច្ឆេទក្នុងកិច្ចសន្យាដំបូងគេបង្អស់ ។

៣២.៤ តម្លៃសមស្របនៃទ្រព្យសកម្ម និងបំណុលហិរញ្ញវត្ថុ

(ក) ឧបករណ៍ហិរញ្ញវត្ថុដែលវាស់វែងតាមតម្លៃសមស្រប

សម្ព័ន្ធធនាគារ និង ធនាគារ មិនមានឧបករណ៍ហិរញ្ញវត្ថុដែលវាស់វែងតាមតម្លៃសមស្របទេ ។

(ខ) ឧបករណ៍ហិរញ្ញវត្ថុដែលមិនវាស់វែងតាមតម្លៃសមស្រប

គិតត្រឹមកាលបរិច្ឆេទតារាងតុល្យការ តម្លៃសមស្របនៃឧបករណ៍ហិរញ្ញវត្ថុរបស់សម្ព័ន្ធធនាគារ និងធនាគារមានតម្លៃប្រហាក់ ប្រហែលនឹងតម្លៃយោងរបស់វា ។

តម្លៃសមស្របប៉ាន់ស្មាន គឺអាស្រ័យទៅតាមវិធីសាស្ត្រ និងការសន្មតដូចខាងក្រោម ៖

(i) សមតុល្យនៅធនាគារផ្សេងៗ

សមតុល្យនៅធនាគារផ្សេងៗ រួមមាន គណនីចរន្តដែលមិនមានការប្រាក់ ប្រាក់បញ្ញើសន្សំ និងប្រាក់បញ្ញើមានកាលកំណត់រយៈពេលខ្លី ។ តម្លៃសមស្របនៃសមតុល្យនៅធនាគារផ្សេងៗ មានតម្លៃប្រហាក់ប្រហែលនឹងតម្លៃយោងរបស់វា នាកាលបរិច្ឆេទរាយការណ៍ ដោយសារឧបករណ៍ហិរញ្ញវត្ថុទាំងនេះមានរយៈពេលខ្លី ។

(ii) ឥណទាននិងបុរេប្រទានអតិថិជន

ចំពោះឥណទានដែលមានអត្រាថេរ ដែលមានកាលកំណត់នៅសល់តិចជាង ១ឆ្នាំ ជាទូទៅតម្លៃយោងរបស់វា គឺជាតម្លៃសមស្របប៉ាន់ស្មានរបស់វា ។

ចំពោះឥណទានដែលមានអត្រាថេរ និងមានកាលកំណត់នៅសល់ ១ឆ្នាំ ឬលើសពី ១ឆ្នាំ តម្លៃសមស្របត្រូវបានប៉ាន់ស្មាន ដោយធ្វើអប្បហារលំហូរសាច់ប្រាក់ប៉ាន់ស្មាននាពេលអនាគត និងប្រើអត្រាការប្រាក់របស់ឥណទាននាពេលបច្ចុប្បន្ន ដោយសារអត្រាការប្រាក់តាមទីផ្សាររបស់ឥណទាន មានហានិភ័យឥណទាន និងកាលកំណត់ប្រហាក់ប្រហែលគ្នា ហើយត្រូវបានវាយតម្លៃថា មានភាពខុសគ្នាតិចតួច ជាមួយនឹងអត្រាការប្រាក់របស់ឥណទានតាមកិច្ចសន្យា ។ ជាលទ្ធផលតម្លៃសមស្របនៃឥណទាន និងបុរេប្រទានអតិថិជនរយៈពេលវែង អាចមានតម្លៃប្រហាក់ប្រហែលនឹងតម្លៃយោងរបស់វា នាកាលបរិច្ឆេទរាយការណ៍ ។

(iii) ប្រាក់បញ្ញើរបស់ធនាគារនិងស្ថាប័នហិរញ្ញវត្ថុផ្សេងៗ និងប្រាក់បញ្ញើរបស់អតិថិជន

តម្លៃសមស្របនៃប្រាក់បញ្ញើរបស់ធនាគារនិងស្ថាប័នហិរញ្ញវត្ថុផ្សេងៗ និងប្រាក់បញ្ញើរបស់អតិថិជន ដែលមានកាលកំណត់តិចជាង ១ឆ្នាំ មានតម្លៃប្រហាក់ប្រហែលនឹងតម្លៃយោងរបស់វា ដោយសារប្រាក់បញ្ញើទាំងនេះមានរយៈពេលខ្លី ។ តម្លៃសមស្របនៃប្រាក់បញ្ញើរបស់ធនាគារនិងស្ថាប័នហិរញ្ញវត្ថុផ្សេងៗ និងប្រាក់បញ្ញើរបស់អតិថិជនដែលមានកាលកំណត់លើសពី ១ឆ្នាំ ត្រូវបានគេរំពឹងថាមានតម្លៃប្រហាក់ប្រហែលនឹងតម្លៃយោងរបស់វា ដោយសារសម្ព័ន្ធធនាគារ និងធនាគារ បានផ្តល់អត្រាការប្រាក់ប្រហាក់ប្រហែលគ្នា ទៅនឹងឧបករណ៍ដែលមានកាលកំណត់ និងលក្ខខណ្ឌឥណទានស្រដៀងគ្នាដែរ ។

តម្លៃសមស្របប៉ាន់ស្មាននៃប្រាក់បញ្ញើដែលមិនមានកាលកំណត់ រាប់ទាំងប្រាក់បញ្ញើដែលគ្មានការប្រាក់ ប្រាក់បញ្ញើដែល អាចដកបានតាមតម្រូវការ គឺជាចំនួនទឹកប្រាក់ដែលត្រូវសងនាកាលបរិច្ឆេទរាយការណ៍ ។

(iv) ទ្រព្យសកម្ម ការវិនិយោគ និងបំណុលផ្សេងៗ

តម្លៃយោងនៃទ្រព្យសកម្មហិរញ្ញវត្ថុ ការវិនិយោគ និងបំណុលផ្សេងៗ ត្រូវបានសន្មតថាមានតម្លៃប្រហាក់ប្រហែលនឹងតម្លៃសមស្របរបស់វា ដោយសារគណនីទាំងនេះមិនមានតម្លៃប្រែប្រួលជាសារវន្តទៅតាមអត្រាទីផ្សារទេ ។

(v) ប្រាក់កម្ចី និងបំណុលបន្ទាប់បន្សំ

តម្លៃសមស្របរបស់ប្រាក់កម្ចី និងបំណុលបន្ទាប់បន្សំ ត្រូវបានប៉ាន់ស្មាន ដោយធ្វើអប្បហារលំហូរសាច់ប្រាក់ប៉ាន់ស្មាននាពេលអនាគត ដោយប្រើអត្រាការប្រាក់លើទីផ្សារដែលអនុវត្តទូទៅ ចំពោះប្រាក់កម្ចីដែលមានទម្រង់ហានិភ័យប្រហាក់ប្រហែលគ្នា ។ ទោះជាយ៉ាងណាក៏ដោយមានតែអត្រាការប្រាក់ដែលមានចុះកិច្ចសន្យាដែលត្រូវបានអះអាង និងត្រូវបានផ្តល់ដោយម្ចាស់បំណុលតែប៉ុណ្ណោះ ដែលអាចរកបាននាកាលបរិច្ឆេទរាយការណ៍ ជំនួសឱ្យអត្រាការប្រាក់ដែលអនុវត្តទូទៅ ។ សម្ព័ន្ធធនាគារនិងធនាគារជឿជាក់ថា អត្រាការប្រាក់ដែលមានចុះកិច្ចសន្យា មិនមានភាពខុសគ្នាជាសារវន្តពីអត្រាការប្រាក់លើទីផ្សារជាមូលដ្ឋានទេ ដូចនេះមិនមានការប្រែប្រួលអត្រាការប្រាក់ ចំពោះហានិភ័យឥណទានរបស់សម្ព័ន្ធធនាគារ និងធនាគារ នាកាលបរិច្ឆេទរាយការណ៍នោះទេ ដោយយោងទៅតាមការពិចារណារបស់ម្ចាស់ប្រាក់កម្ចី ។ តាមមូលដ្ឋាននេះ តម្លៃសមស្របរបស់ប្រាក់កម្ចី និងបំណុលបន្ទាប់បន្សំ មានតម្លៃប្រហាក់ប្រហែលនឹងតម្លៃយោងរបស់វា នាកាលបរិច្ឆេទរាយការណ៍ ។

៣២.៥ ការគ្រប់គ្រងដើមទុន

វត្ថុវិស័យរបស់ធនាគារក្នុងការគ្រប់គ្រងដើមទុន ដែលជាបញ្ញត្តិទូលំទូលាយជាង "មូលធន" នៅលើតារាងតុល្យការគឺ ៖

- អនុលោមតាមតម្រូវការដើមទុនដែលកំណត់ដោយធនាគារជាតិ នៃ កម្ពុជា
- ការពារលទ្ធភាពរបស់ធនាគារក្នុងការបន្តនិរន្តរភាពអាជីវកម្ម ដើម្បីឱ្យធនាគារអាចបន្តផ្តល់ផលប្រយោជន៍ដល់ភាគទុនិក និងដល់ភាគីផ្សេងៗដែលពាក់ព័ន្ធនឹងធនាគារ និង
- រក្សាមូលដ្ឋានដើមទុនរឹងមាំដើម្បីគាំទ្រដល់ការអភិវឌ្ឍអាជីវកម្ម

ធនាគារជាតិ នៃ កម្ពុជា តម្រូវឱ្យធនាគារពាណិជ្ជទាំងអស់ត្រូវ ៖ (i) រក្សាដើមទុនអប្បបរមា (ii) រក្សាមូលនិធិផ្ទាល់សុទ្ធរបស់ធនាគារយ៉ាងហោចណាស់ឱ្យស្មើនឹងដើមទុនអប្បបរមា និង (iii) អនុលោមតាមអនុបាតសាធនភាព អនុបាតក្របខ័ណ្ឌសន្ទនីយភាព និង អនុបាតប្រុងប្រយ័ត្នផ្សេងៗទៀត ។

តារាងខាងក្រោមនេះសង្ខេបអំពីសមាសធាតុដើមទុនតាមច្បាប់ ៖

	ធនាគារ			
	២០១៨	២០១៧	២០១៨	២០១៧
	ដុល្លារអាមេរិក	ដុល្លារអាមេរិក	ពាន់រៀល (កំណត់សម្គាល់ ៤)	ពាន់រៀល (កំណត់សម្គាល់ ៤)
ដើមទុនថ្នាក់ទី១ (ដើមទុនស្នូល)				
ដើមទុន	៣៩៥.២២៤.១០៥	៣៥៨.៥៤៤.៩៥៦	១.៥៨៨.០១០.៤៥៤	១.៤៤៧.៤៤៥.៩៨៧
ចំណេញរក្សាទុក	៨០.៧៤៦.៥៥៩	៨៦.៤៨៦.៧៩៨	៣២៤.៤៣៩.៦៧៤	៣៤៩.១៤៧.២០៤
ទុនបម្រុងទូទៅ	៣៣៩.៨១៣.៧២៧	២៩៩.១៤៨.៩៧៥	១.៣៦៥.៣៧១.៥៥៥	១.២០៧.៦៦៤.៤១២
ដក ៖ ទ្រព្យសកម្មអរូបី	(៩.៩៨៦.៥៣៦)	(១០.៧៣៧.៤៩៥)	(៤០.១២៥.៩០២)	(៤៣.៣៤៧.២៦៧)
ដក ៖ ឥណទានភាគីពាក់ព័ន្ធ	(៥.១៧២.២៩៩)	(១៥.២៤៩.១៤៥)	(២០.៧៨២.២៩៧)	(៦១.៥៦០.៧៩៨)
	៨០០.៦២៥.៥៥៦	៧១៨.១៩៤.០៨៩	៣.២១៦.៩១៣.៤៨៤	២.៨៩៩.៣៤៩.៥៣៨
ដើមទុនថ្នាក់ទី២ (ដើមទុនបំពេញបន្ថែម)				
សំវិធានធនទូទៅ	៣៤.៤៩០.១៣៤	២៩.៣៩៤.០០២	១៣៨.៥៨១.៣៥៩	១១៨.៦៦៣.៥៨៦
បំណុលបន្ទាប់បន្សំ (*)	៤៥.៦៨៤.០៩០	៥៨.៩៥៨.៣៤០	១៨៣.៥៥៨.៦៧៤	២៣៨.០១៤.៨១៩
ដក ៖ ការចូលភាគកម្មតាមតម្លៃសុទ្ធចុះបញ្ជីក្នុងគ្រឹះស្ថានធនាគារឬហិរញ្ញវត្ថុ	(៦៣.៣៤៥.២៨១)	(៥៧.១៥១.៩៦០)	(២៥៤.៥២១.៣៣៩)	(២៣០.៧២២.៤៦៣)
	១៦.៨២៨.៩៤៣	៣១.២០០.៣៨២	៦៧.៦១៨.៦៩៤	១២៥.៩៥៥.៩៤២
	៨១៧.៤៥៤.៤៩៩	៧៤៩.៣៩៤.៤៧១	៣.២៨៤.៥៣២.១៧៨	៣.០២៥.៣០៥.៤៨០

(*) បំណុលបន្ទាប់បន្សំនេះត្រូវបានអនុម័តដោយធនាគារជាតិ នៃ កម្ពុជា ។

៣៣. យថាភាពនៃពន្ធ

នាថ្ងៃទី២៤ ខែធ្នូ ឆ្នាំ២០១៨ ធនាគារបានទទួលលិខិតជូនដំណឹងស្តីពីការកំណត់ពន្ធឡើងវិញសម្រាប់ឆ្នាំហិរញ្ញវត្ថុ ២០០៩ ដល់ ២០១៣ ពីនាយកដ្ឋានសវនកម្មសហគ្រាសនៃអគ្គនាយកដ្ឋានពន្ធដារ ដែលក្នុងនោះធនាគារត្រូវបានតម្រូវឲ្យបង់បំណុលពន្ធលើបញ្ហាពន្ធផ្សេងៗ ។

នាថ្ងៃទី១១ ខែមករា ឆ្នាំ២០១៩ ធនាគារបានដាក់លិខិតត៉វ៉ានឹងការកំណត់ពន្ធឡើងវិញដោយផ្អែកលើបទបញ្ញត្តិពន្ធ ។ លិខិតបដិសេធត្រូវបានធ្វើឡើងដោយធនាគារ ហើយបានផ្ញើជូនអគ្គនាយកដ្ឋានពន្ធដារដោយផ្អែកលើមូលដ្ឋានថា ការកំណត់ឡើងវិញមានភាពមិនត្រឹមត្រូវ ។ គណៈគ្រប់គ្រងជឿជាក់ថា បំណុលពន្ធដែលបានកត់ត្រាដោយធនាគារគឺ គ្រប់គ្រាន់ ហើយរំពឹងថា អគ្គនាយកដ្ឋានពន្ធដារនឹងយល់ស្របតាមការត៉វ៉ារបស់ធនាគារ ។ ពុំមានការឆ្លើយតបណាមួយពីអគ្គនាយកដ្ឋានពន្ធដារនាកាលបរិច្ឆេទ នៃរបាយការណ៍ហិរញ្ញវត្ថុទាំងនោះទេ ។

ការផ្តល់ចំណាត់ថ្នាក់

ធនាគារអេស៊ីលីដា គឺជាធនាគារដំបូងគេនៅក្នុងប្រទេសកម្ពុជា ដែលទទួលបានការផ្តល់ចំណាត់ថ្នាក់ដោយស្ថាប័នផ្តល់ចំណាត់ថ្នាក់ធនាគារអន្តរជាតិ គឺ **Standard & Poor's** និង **GIIRS** ។

ចំណាត់ថ្នាក់ ចេញផ្សាយនាថ្ងៃទី២៧ ខែវិច្ឆិកា ឆ្នាំ២០១៨	របាយការណ៍វាយតម្លៃផលប៉ះពាល់ ឆ្នាំ២០១៨
S&P Global Ratings	GIIRS Impact Rated
Issuer Credit Rating	Impact Business Models Rating
B+/Stable/B	SILVER
	Operations Rating
	★★★★☆

ឧបសម្ព័ន្ធ GRI

១ ទស្សនៈ និងយុទ្ធសាស្ត្រ

១.១ របាយការណ៍ស្តីពីការអភិវឌ្ឍនិរន្តរភាព ៤០
១.២ របាយការណ៍កត្តាសំខាន់ៗ . . . . ៤០ - ៤៣

២ ព័ត៌មានអំពីធនាគារ

២.១ ឈ្មោះធនាគារ. ៥៨
២.២ សកម្មភាពចម្បងៗ. ៤៥, ៥៨
២.៣ អង្គការលេខ. ១៣
២.៤ ពិពណ៌នាអំពីធនាគារ ៥៨
២.៥ ប្រទេស ៥៨
២.៦ ទម្រង់នីតិកម្ម ៥៨
២.៧ ទីផ្សារ ៤៥, ៥៨
២.៨ តួលេខសំខាន់ៗ ២
២.៩ ភាគទុនិក . . . . ១៥ - ១៦
២.១០ ទំនាក់ទំនងសម្រាប់របាយការណ៍ ១
២.១១ រយៈពេលនៃរបាយការណ៍. ៤៥, ៥៨
២.១២ កាលបរិច្ឆេទនៃរបាយការណ៍ចុងក្រោយបង្អស់ ៤៥, ៥៨
២.១៣ វិសាលភាព ៥៨
២.១៤ បម្រែបម្រួលសំខាន់ៗ . . . . N/A
២.១៥ បម្រែបម្រួលធៀបនឹងឆ្នាំមុន ២
២.១៦ ការរាយការណ៍ឡើងវិញ . . . . N/A
២.១៧ ការអនុវត្ត GRI ៤០
២.១៨ គោលការណ៍គណនី. ៥៨
២.១៩ គោលការណ៍នៃការអនុវត្តផ្ទៃក្នុង . . . . ១៥ - ៤៣

៣ រចនាសម្ព័ន្ធអភិបាលកិច្ច និងប្រព័ន្ធគ្រប់គ្រង

៣.១ រចនាសម្ព័ន្ធអភិបាលកិច្ច . . . . ១៥ - ៣២
៣.២ ភាពឯករាជ្យ. . . . . ១៧ - ៣២
៣.៣ ជំនាញ. . . . . ១៧ - ៣២
៣.៤ ដំណើរការនៃការត្រួតពិនិត្យ . . . . ៣៤ - ៣៨
៣.៥ ការទទួលខុសត្រូវ . . . . ១៧ - ៣២, ៣៤ - ៣៨
៣.៦ ទស្សនៈ និងបេសកកម្ម ១
៣.៧ ក្រមសីលធម៌ ៣៣
៣.៨ ភាគទុនិក . . . . ១៥ - ១៦
៣.៩ តម្លៃការសម្រាប់ក្រុមប្រឹក្សាភិបាល ៣៧

សូចនាករសមិទ្ធផល

សូចនាករសមិទ្ធផលសេដ្ឋកិច្ច

EC1 ការលក់សុទ្ធ . . . . ៥០ - ១២៧
EC2 ចំណែកទីផ្សារតាមភូមិសាស្ត្រ ៦៧
EC3 ថ្លៃដើម សម្ភារ និងសេវាកម្ម. . . . . ៥០ - ១២៧
EC4 ចំណាយគោរពតាមកិច្ចសន្យា . . . . ៥០ - ១២៧
EC5 ប្រាក់បៀវត្សរ៍ និងប្រាក់ចំណេញសុទ្ធ. . . . . ៥០ - ១២៧
EC6 ការបែងចែកដើមទុន . . . . ៥០ - ១២៧
EC7 កើនឡើង/ថយចុះប្រាក់ចំណូល ២
EC8 ពន្ធបានបង់ ៣
EC9 ឧបត្ថម្ភធន ៤៣
EC10 វិភាគទាន ៤៣

សូចនាករសមិទ្ធផលបរិស្ថាន

EN1 សម្ភារប្រើប្រាស់សរុប ៣៩, ៤០
EN2 សំណល់ប្រើប្រាស់ខាងក្រៅ ៣៩, ៤០
EN3 ថាមពលប្រើប្រាស់ផ្ទាល់ ៣៩, ៤១
EN4 ថាមពលប្រើប្រាស់ប្រយោល ៣៩, ៤១
EN5 ការប្រើប្រាស់ទឹកសរុប ៣៩, ៤១
EN6 ដីក្នុងតំបន់ដែលជាទីជម្រក មានជីវៈចម្រុះសម្បូរបែប . . . . N/A
EN7 ផលប៉ះពាល់ដល់ជីវៈចម្រុះ ៤០
EN8 ការបញ្ចេញឧស្ម័នបន្ទះកញ្ចក់ ៣៩, ៤១
EN9 សារធាតុបំផ្លាញដល់ស្រទាប់អូហ្សូន. ៣៩, ៤១
EN10 ឧស្ម័នសាយភាយចូលក្នុងអាកាស ៣៩, ៤១
EN11 សំណល់. ៣៩, ៤០
EN12 ការបញ្ចេញសំណល់ទៅក្នុងទឹក ៣៩, ៤១
EN13 កំពប់. . . . . N/R
EN14 ផលប៉ះពាល់ដល់បរិស្ថាននៃផលិតផល និងសេវាកម្ម. . . . N/R
EN15 ការប្រមូលផលិតផលមកវិញដើម្បីកែប្រែថ្មី . . . . N/R
EN16 ការត្រួតពិនិត្យចំពោះការមិនប្រតិបត្តិតាម . . . . ៣៥ - ៣៦

សូចនាករសមិទ្ធផលសង្គម

LA1 សមាសភាពការងារ ៣៩, ៤២, ៤៣
LA2 ការបង្កើតការងារថ្មី . . . . N/A
LA3 សហជីពតំណាងកម្មករនិយោជិត ៤២
LA4 គោលការណ៍ទាក់ទងនឹងបុគ្គលិក ៤២
LA5 គ្រោះថ្នាក់ការងារ និងជម្ងឺ ៤២
LA6 គោលការណ៍សុខភាព និងសុវត្ថិភាព ៤២
LA7 គោលការណ៍ និងកម្មវិធី HIV/AIDS ៤២
LA8 ការហ្វឹកហ្វឺន ៣៩, ៤២, ៤៣
LA9 គោលការណ៍ទទួលបានឱកាសការងារស្មើៗគ្នា ៤២, ៤៣
LA10 សមាសភាពថ្នាក់ដឹកនាំជាន់ខ្ពស់ . . . . ២៣ - ៣២
HR1 គោលការណ៍សិទ្ធិមនុស្ស ៤០
HR2 ការពិចារណាផលប៉ះពាល់សិទ្ធិមនុស្ស . . . . N/R
HR3 ការត្រួតពិនិត្យសិទ្ធិមនុស្ស . . . . N/A
HR4 គោលការណ៍ស្តីពីការរើសអើង ៤២
HR5 គោលការណ៍ស្តីពីការចូលរួមដោយសេរី. ៤២
HR6 គោលការណ៍ស្តីពីកំលាំងពលកម្មកុមារ ៤០
HR7 គោលការណ៍ស្តីពីកំលាំងពលកម្មដោយបង្ខំ ៤០
SO1 ផលប៉ះពាល់ដល់សហគមន៍ . . . . ៤២ - ៤៣
SO2 គោលការណ៍ស្តីពីអំពើពុករលួយ និងការសូកប៉ាន់ ៤៣
SO3 គោលការណ៍ស្តីពីការគស្ស៊ីមតិនយោបាយ ៤៣
PR1 សុខភាព និងសុវត្ថិភាពផលិតផលដែលពាក់ព័ន្ធ . . . . . . N/R
PR2 ព័ត៌មានអំពីផលិតផល ៤២
PR3 អាថ៌កំបាំងព័ត៌មានអតិថិជន ៤៣

N/R = មិនទាក់ទង N/A = មិនមាន

សាខាធនាគារ អេស៊ីលីដា

គិតត្រឹមថ្ងៃទី២៤ ខែមេសា ឆ្នាំ២០១៩

ព្រះរាជាណាចក្រកម្ពុជា

វិទ្យាស្ថាន ពាណិជ្ជសាស្រ្ត អេស៊ីលីដា

អគារលេខ១៣៩៧ មហាវិថីមិត្តភាព ភ្នំពេញ-ហាណូយ ភូមិអន្លង់ក្ងាន
សង្កាត់ឃ្មួញ ខណ្ឌសែនសុខ រាជធានីភ្នំពេញ
ទូរស័ព្ទ ៖ ០២៣ ៩៨៦ ៩៣៧ / ៩៩៩ ៩៤៤
អ៊ីម៉ែល ៖ info@acleda-aib.edu.kh
វេបសាយ ៖ www.acleda-aib.edu.kh

អេស៊ីលីដា ស៊ីឃ្យូរីធី ភីអិលស៊ី

អគារការិយាល័យកណ្តាល ធនាគារ អេស៊ីលីដា ភីអិលស៊ី (ជាន់ទី៥) អគារ
លេខ៦១ មហាវិថីព្រះមុនីវង្ស សង្កាត់ស្រះចក ខណ្ឌដូនពេញ រាជធានីភ្នំពេញ
ទូរស័ព្ទ ៖ ០២៣ ៩៩៩ ៩៦៦ / ៩៩៩ ៩៧៧ / ៧២៣ ៣៨៨, ០១៥ ៧២៣ ៣៨៨
អ៊ីម៉ែល ៖ info@acledasecurities.com.kh
វេបសាយ ៖ www.acledasecurities.com.kh

ធនាគារ អេស៊ីលីដា ភីអិលស៊ី

រាជធានីភ្នំពេញ

ការិយាល័យកណ្តាល

អគារលេខ៦១ មហាវិថីព្រះមុនីវង្ស សង្កាត់ស្រះចក ខណ្ឌដូនពេញ
រាជធានីភ្នំពេញ ។ ប្រអប់សំបុត្រលេខ ៖ ១១៤៩
ទូរស័ព្ទ ៖ ០២៣ ៤៣០ ៩៩៩ / ៩៩៨ ៧៧៧
ទូរសារ ៖ ០២៣ ៤៣០ ៥៥៥
អ៊ីម៉ែល ៖ acledabank@acledabank.com.kh
វេបសាយ ៖ www.acledabank.com.kh
SWIFT Code: ACLBKHPP

ការិយាល័យទំនាក់ទំនងអតិថិជន (បម្រើ ២៤ម៉ោង)

ទូរស័ព្ទ ៖ ០២៣ ៩៩៤ ៤៤៤, ០១៥ ៩៩៩ ២៣៣
អ៊ីម៉ែល ៖ inquiry@acledabank.com.kh

សាខាបឹងត្របែក

អគារលេខ២៨, លេខ៣០ អ៊ី០អ៊ី១អ៊ី២, លេខ៣២ អ៊ី១អ៊ី២ និងលេខ៣៤ អ៊ី១អ៊ី២
មហាវិថីម៉ៅសេទុង សង្កាត់បឹងត្របែក ខណ្ឌចំការមន រាជធានីភ្នំពេញ
ទូរស័ព្ទ ៖ ០២៣ ៩៩៣ ៧៨០
អ៊ីម៉ែល ៖ btrckm@acledabank.com.kh

សាខាចំការដូង

ភូមិសំបួរ សង្កាត់ដង្កោ ខណ្ឌដង្កោ រាជធានីភ្នំពេញ
ទូរស័ព្ទ ៖ ០២៣ ៩៨៥ ២៣០, ០១៥ ៥០០ ៤៨៧
អ៊ីម៉ែល ៖ cdg@acledabank.com.kh

សាខាច្បារអំពៅ

អគារលេខ៣៨ ផ្លូវជាតិលេខ១ ក្រុមទី៣ ភូមិដើមអំពិល សង្កាត់ច្បារអំពៅទី១
ខណ្ឌច្បារអំពៅ រាជធានីភ្នំពេញ
ទូរស័ព្ទ ៖ ០២៣ ៧២០ ៦៣៣ / ៩៩៧ ២៧៧, ០១៥ ៩០០ ៣១៥
អ៊ីម៉ែល ៖ cap@acledabank.com.kh

សាខាចោមចៅ

ផ្ទះលេខ១៤២,១៤៣ និង១៤៧ ផ្លូវជាតិលេខ៤ ក្រុមទី៣ ភូមិព្រៃជីសាក់
សង្កាត់ចោមចៅទី៣ ខណ្ឌពោធិ៍សែនជ័យ រាជធានីភ្នំពេញ
ទូរស័ព្ទ ៖ ០២៣ ៨៦៦ ១០៧ / ១៣២ / ១២៥, ០១៥ ៨០០ ៨៤៨
អ៊ីម៉ែល ៖ chc@acledabank.com.kh

សាខាជ្រោយចង្វារ

ឡូត៍លេខ ១២, ១៤, ១៦, ១៨ និងផ្ទះលេខអា១០និងអា១១ ផ្លូវជាតិលេខ៦
ក្រុមទី៨ ភូមិ៣ សង្កាត់ជ្រោយចង្វារ ខណ្ឌជ្រោយចង្វារ រាជធានីភ្នំពេញ
ទូរស័ព្ទ ៖ ០២៣ ៤៣០ ៥២៧ / ៤៣០ ៧៧៩, ០១៥ ៩០០ ៣៧២
អ៊ីម៉ែល ៖ ccv@acledabank.com.kh

និងមាន ១សាខា ៖ សាខាស្រុកខ្សាច់កណ្តាល - ឃុំព្រែកតាកូវ

សាខាដូនពេញ

អគារលេខ២៤៨ មហាវិថីព្រះមុនីវង្ស សង្កាត់បឹងរាំង ខណ្ឌដូនពេញ
រាជធានីភ្នំពេញ
ទូរស័ព្ទ ៖ ០២៣ ២២២ ៦២៦ / ២២២ ៤២៤ / ២២៤ ៥៤៥, ០១៥ ៩០០ ២៥៤
អ៊ីម៉ែល ៖ dpn@acledabank.com.kh

សាខាផ្លូវម៉ៅសេទុង (ផ្សារដើមគរ)

អគារលេខ២៤៤ មហាវិថីម៉ៅសេទុង(២៤៥) ភូមិ៣ សង្កាត់ទំនប់ទឹក
ខណ្ឌចំការមន រាជធានីភ្នំពេញ
ទូរស័ព្ទ ៖ ០២៣ ៨៨៣ ០១៣ / ៨៨៣ ០១៤ / ៩៩៧ ៩១០ / ៩៩៧ ៩១១
អ៊ីម៉ែល ៖ mtg@acledabank.com.kh

សាខាក្រុងភ្នំពេញ

អគារលេខ២៩ និង ៣០សេដេ ផ្លូវលេខ២១៧ និង២១៣ ក្រុមទី៦៣ ភូមិ៧
សង្កាត់វាលវង់ ខណ្ឌ៧មករា រាជធានីភ្នំពេញ
ទូរស័ព្ទ ៖ ០២៣ ៩៩៧ ១៦៩ / ៩៩៧ ១៧៩ / ៩៩៧ ១៨៩ / ៨៨១ ៤៦៥ /
៨៨១ ២២៤, ០១៥ ៩០០ ៣៤២
អ៊ីម៉ែល ៖ pnp@acledabank.com.kh

សាខាផ្សារដើមថ្កូវ

អគារលេខ៦០៦ ផ្លូវលេខ២៧១ ភូមិសន្សំកុសល៣ សង្កាត់បឹងទំពន់ទី១
ខណ្ឌមានជ័យ រាជធានីភ្នំពេញ
ទូរស័ព្ទ ៖ ០២៣ ៩៩៣ ៥៧៥ / ៩៩៣ ៥៨៥, ០១៥ ៦០០ ៤៨៣
អ៊ីម៉ែល ៖ pdt@acledabank.com.kh

សាខាផ្សារតូច

ឡូត៍លេខ១៥៨០ ផ្លូវជាតិលេខ៥ ក្រុមទី១ ភូមិសាមគ្គី សង្កាត់ឫស្សីកែវ
ខណ្ឌឫស្សីកែវ រាជធានីភ្នំពេញ
ទូរស័ព្ទ ៖ ០២៣ ៩៩០ ០២៧
អ៊ីម៉ែល ៖ pht@acledabank.com.kh

សាខាពោធិ៍ចិនតុង

អគារលេខ៤៦ មហាវិថីសហព័ន្ធរុស្ស៊ី ក្រុមទី១ ភូមិប៉ប្រកខាងត្បូង
សង្កាត់កាកាបទី១ ខណ្ឌពោធិ៍សែនជ័យ រាជធានីភ្នំពេញ
ទូរស័ព្ទ ៖ ០២៣ ៨៩០ ៤៩០ / ៨៩០ ៤៦៨, ០១៥ ៩០០ ២៥២
អ៊ីម៉ែល ៖ pct@acledabank.com.kh

សាខាព្រែកព្នៅ

ផ្ទះលេខ៤៩២ ផ្លូវជាតិលេខ៥ ភូមិពោធិ៍មង្គល សង្កាត់ព្រែកព្នៅ ខណ្ឌព្រែកព្នៅ រាជធានីភ្នំពេញ
ទូរស័ព្ទ ៖ ០១៥ ៧០០ ៦៤៨
អ៊ីម៉ែល ៖ ppv@acledabank.com.kh

សាខាពោធិ៍សែនជ័យ (តំបន់សេដ្ឋកិច្ចពិសេសភ្នំពេញ)

អគារលេខ១៩, ២១, ២៣ និង២៥ ផ្លូវធំលេខ១ ភូមិត្រពាំងគល់ សង្កាត់កន្ទោក ខណ្ឌពោធិ៍សែនជ័យ រាជធានីភ្នំពេញ
ទូរស័ព្ទ ៖ ០២៣ ៧២៩ ៦១០, ០១៥ ៤០០ ២១៩
អ៊ីម៉ែល ៖ psy@acledabank.com.kh

សាខាទី១ ឫស្សីកែវ

អគារលេខ៤៨២ ក្រុមទី៦ ភូមិស្ពានខ្ពស់ សង្កាត់គីឡូម៉ែត្រលេខ៦ ខណ្ឌឫស្សីកែវ រាជធានីភ្នំពេញ
ទូរស័ព្ទ ៖ ០២៣ ៤៣០ ៦៧៣ / ៤២៧ ៦៦៨, ០១៥ ៩០០ ៣៧០
អ៊ីម៉ែល ៖ rsk1@acledabank.com.kh

សាខាសុធារស (ផ្សារអ៊ីអន)

អគារលេខ១៣២ មហាវិថីសម្តេចសុធារស សង្កាត់ទន្លេបាសាក់ ខណ្ឌចំការមន រាជធានីភ្នំពេញ
ទូរស័ព្ទ ៖ ០២៣ ៩០១ ៥២៥ / ៩០១ ៥៣៥
អ៊ីម៉ែល ៖ str@acledabank.com.kh

សាខាសែនសុខ (ផ្សារអ៊ីអន)

ភូមិបាយ៉ាប សង្កាត់ភ្នំពេញថ្មី ខណ្ឌសែនសុខ រាជធានីភ្នំពេញ
ទូរស័ព្ទ ៖ ០១៥ ៨០០ ៣៥៥
អ៊ីម៉ែល ៖ ssk@acledabank.com.kh

សាខាស្ទឹងមានជ័យ

អគារលេខអា១-អា២-អា៣-អា៤-អា៥ និងហ្សេ១៩ មហាវិថីសម្តេចមុនីរ៉េត ភូមិទ្រាបសង្កាត់ស្ទឹងមានជ័យ១ ខណ្ឌមានជ័យ រាជធានីភ្នំពេញ
ទូរស័ព្ទ ៖ ០២៣ ៩៩៥ ៣២២ / ៩៩៥ ៥៦២, ០១៥ ៧០០ ៧៥៧
អ៊ីម៉ែល ៖ smc@acledabank.com.kh

សាខាទួលគោក

អគារលេខ៩៩សេ៣, ៤ប្លុកខ, ៩៩សេ៥ និង១០១ អា១ អា២ អា៣ អា៤ ផ្លូវ២៨៩ ភូមិ១ សង្កាត់បឹងកក់ទី១ ខណ្ឌទួលគោក រាជធានីភ្នំពេញ
ទូរស័ព្ទ ៖ ០២៣ ៩៩០ ៥៥០ / ៩៩០ ៥៥១, ០១៥ ៨០០ ២១៨
អ៊ីម៉ែល ៖ tkk@acledabank.com.kh

សាខាវិមានចតុមុខ

អគារលេខ១៤៥ មហាវិថីព្រះនរោត្តម កែងវិថីសម្តេចល្វីឯម ភូមិ៥ សង្កាត់បឹងកេងកង១ ខណ្ឌចំការមន រាជធានីភ្នំពេញ
ទូរស័ព្ទ ៖ ០២៣ ៩៩៨ ៦៧៧ / ៩៩៨ ៣៧៧
អ៊ីម៉ែល ៖ vcm@acledabank.com.kh

ខេត្តបន្ទាយមានជ័យ

សាខាខេត្តបន្ទាយមានជ័យ

ក្រុមទី៣ ភូមិគោរដ្ឋាន សង្កាត់អូរអំបិល ក្រុងសិរីសោភ័ណ ខេត្តបន្ទាយមានជ័យ
ទូរស័ព្ទ ៖ ០៥៤ ៩៥៨ ៨២១ / ៩៥៨ ៦៣៤ / ៩៥៨ ៥៤១, ០១៥ ៩០០ ២១៨
អ៊ីម៉ែល ៖ bmc@acledabank.com.kh

សាខាក្រុងប៉ោយប៉ែត

អគារលេខ០១-០៥ ក្រុមទី៩ ភូមិបាលិលេយ្យ សង្កាត់ប៉ោយប៉ែត ក្រុងប៉ោយប៉ែត ខេត្តបន្ទាយមានជ័យ
ទូរស័ព្ទ ៖ ០៥៤ ៩៦៧ ០២០, ០១៥ ៩០០ ៣២៣
អ៊ីម៉ែល ៖ ppt@acledabank.com.kh
និងមាន ២សាខា ៖ សាខាស្រុកម៉ាឡៃ - ឃុំម៉ាឡៃ, សាខាស្រុកអូរជ្រៅ - ឃុំកូប

សាខាស្រុកមង្គលបូរី - ឃុំឫស្សីក្រោក

ភូមិចំការតាដោក ឃុំឫស្សីក្រោក ស្រុកមង្គលបូរី ខេត្តបន្ទាយមានជ័យ
ទូរស័ព្ទ ៖ ០១៥ ៩០០ ២០១
អ៊ីម៉ែល ៖ mbr@acledabank.com.kh
និងមាន ១សាខា ៖ សាខាស្រុកមង្គលបូរី - ឃុំភ្នំតូច

សាខាស្រុកព្រះនេត្រព្រះ - ឃុំជប់វារី

ភូមិជប់ ឃុំជប់វារី ស្រុកព្រះនេត្រព្រះ ខេត្តបន្ទាយមានជ័យ
ទូរស័ព្ទ ៖ ០៥៤ ៧១០ ៤១៣, ០១៥ ៩០០ ៥៨៤ / ៩០០ ២០៣
អ៊ីម៉ែល ៖ pnpr_acleda@online.com.kh
និងមាន ២សាខា ៖ សាខាស្រុកភ្នំស្រុក - ឃុំស្រះជីក, សាខាស្រុកព្រះនេត្រព្រះ - ឃុំទឹកជោរ

សាខាស្រុកថ្មពួក - ឃុំថ្មពួក

ភូមិកសិណ ឃុំថ្មពួក ស្រុកថ្មពួក ខេត្តបន្ទាយមានជ័យ
ទូរស័ព្ទ ៖ ០១៥ ៩០០ ៥៨៣ / ៩០០ ២០៤
អ៊ីម៉ែល ៖ thmapuok@acledabank.com.kh
និងមាន ២សាខា ៖ សាខាស្រុកស្វាយចេក - ឃុំល្វេស, សាខាស្រុកថ្មពួក - ឃុំគោករមៀត

ខេត្តបាត់ដំបង

សាខាខេត្តបាត់ដំបង

ផ្លូវលេខ៣ ភូមិកម្មករ សង្កាត់ស្វាយប៉ោ ក្រុងបាត់ដំបង ខេត្តបាត់ដំបង
ទូរស័ព្ទ ៖ ០៥៣ ៩៥៣ ១៧១ / ៩៥៣ ១៧២ / ៩៥៣ ១៧៤ / ៩៥៣ ១៧៥, ០១៥ ៩០០ ២២៩
អ៊ីម៉ែល ៖ btb@acledabank.com.kh
និងមាន ៣សាខា ៖ សាខាទី២ ក្រុងបាត់ដំបង, សាខាស្រុកបាណន់ - ឃុំកន្ទឺ២, សាខាស្រុកបាណន់ - ឃុំភ្នំសំពៅ

សាខាស្រុកបវេល - ឃុំបវេល

អគារលេខ៤២០ ក្រុមទី១៧ ភូមិបវេល១ ឃុំបវេល ស្រុកបវេល ខេត្តបាត់ដំបង
ទូរស័ព្ទ ៖ ០១៥ ៧០០ ៣៦៣ / ៣៦៣ ៣៦៤ / ៩០០ ៦៦៣
អ៊ីម៉ែល ៖ bavel@acledabank.com.kh

សាខាស្រុកកំរៀង - ឃុំបឹងរាំង

ផ្លូវជាតិលេខ៥៩ ក្រុមទី០២ ភូមិអូរដាលើ ឃុំបឹងរាំង ស្រុកកំរៀង ខេត្តបាត់ដំបង
ទូរស័ព្ទ ៖ ០១៥ ៩០០ ៩៧៦
អ៊ីម៉ែល ៖ admin.krg@acledabank.com.kh

សាខាក្រុងបាត់ដំបង

អគារលេខ៦០២ ផ្លូវជាតិលេខ៥ ក្រុមទី១៣ ភូមិរំចេក៤ សង្កាត់រតនៈ ក្រុងបាត់ដំបង ខេត្តបាត់ដំបង

ទូរស័ព្ទ ៖ ០៥៣ ៩៥២ ០៥៤ / ៩៥២ ០៥៥

អ៊ីម៉ែល ៖ btb.mb@acledabank.com.kh

និងមាន ១សាខា ៖ សាខាស្រុកឯកភ្នំ - ឃុំពាមឯក

សាខាស្រុកមោងឫស្សី - ឃុំគារ

ក្រុមទី១៨ ភូមិពោធិ៍១ ឃុំគារ ស្រុកមោងឫស្សី ខេត្តបាត់ដំបង

ទូរស័ព្ទ ៖ ០១៥ ៩០០ ៦៦២ / ៦០០ ៣៧៣

អ៊ីម៉ែល ៖ mrs_btb@acledabank.com.kh

និងមាន ២សាខា ៖ សាខាស្រុកគាស់ក្រឡ - ឃុំគាស់ក្រឡ,
សាខាស្រុករុក្ខគិរី - ឃុំស្ពុកប្រវឹក

សាខាស្រុករតនមណ្ឌល - ឃុំស្ដៅ

ក្រុមទី០១ ភូមិស្ដៅ ឃុំស្ដៅ ស្រុករតនមណ្ឌល ខេត្តបាត់ដំបង

ទូរស័ព្ទ ៖ ០១៥ ៨០០ ៩២៦

អ៊ីម៉ែល ៖ rattanakmondul@acledabank.com.kh

និងមាន ១សាខា ៖ សាខាស្រុកសំឡូត - ឃុំតាសាញ

សាខាស្រុកសំពៅលូន - ឃុំសន្តិភាព

ភូមិត្រពាំងព្រលិត ឃុំសន្តិភាព ស្រុកសំពៅលូន ខេត្តបាត់ដំបង

ទូរស័ព្ទ ៖ ០១៥ ៩០០ ៣៩១

អ៊ីម៉ែល ៖ spl.btb@acledabank.com.kh

និងមាន ២សាខា ៖ សាខាស្រុកភ្នំព្រឹក - ឃុំបួរ, សាខាស្រុកភ្នំព្រឹក - ឃុំពេជ្រចិន្តា

សាខាស្រុកថ្មគោល - ឃុំតាពូង

ផ្លូវជាតិលេខ៥ ភូមិកសិកម្ម ឃុំតាពូង ស្រុកថ្មគោល ខេត្តបាត់ដំបង

ទូរស័ព្ទ ៖ ០១៥ ៨០០ ៩២៧ / ៧០០ ០៩៣

អ៊ីម៉ែល ៖ tpg.bavel@gmail.com.kh

ខេត្តកំពង់ចាម

សាខាខេត្តកំពង់ចាម

អគារលេខ១៨ ផ្លូវជាតិលេខ៧ ភូមិទី៦ សង្កាត់វាលវង់ ក្រុងកំពង់ចាម ខេត្តកំពង់ចាម

ទូរស័ព្ទ ៖ ០៤២ ៩៤១ ៧០៣ / ៩៤១ ៧០៨, ០១៥ ៩០០ ២៦៤

អ៊ីម៉ែល ៖ kcm@acledabank.com.kh

និងមាន ១សាខា ៖ សាខាស្រុកត្បូងឃ្មុំ - ឃុំពាមជីលាំង

សាខាស្រុកបាធាយ - ឃុំផ្អាវ

ភូមិផ្អាវ ឃុំផ្អាវ ស្រុកបាធាយ ខេត្តកំពង់ចាម

ទូរស័ព្ទ ៖ ០៤២ ៣៩៤ ៤៥៣, ០១៥ ៩០០ ៩៦៥

អ៊ីម៉ែល ៖ batheay@acledabank.com.kh

និងមាន ២សាខា ៖ សាខាស្រុកបាធាយ - ឃុំតាំងក្រាំង,
សាខាស្រុកជលគិរី - ឃុំព្រៃគ្រី

សាខាស្រុកចំការលើ - ឃុំស្វាយទាប

ភូមិថ្នល់បែកកើត ឃុំស្វាយទាប ស្រុកចំការលើ ខេត្តកំពង់ចាម

ទូរស័ព្ទ ៖ ០១៥ ៩០០ ២៤៨

អ៊ីម៉ែល ៖ ckl.kcm@acledabank.com.kh

និងមាន ២សាខា ៖ សាខាស្រុកចំការលើ - ឃុំបុសខ្នុរ,
សាខាស្រុកស្ទឹងត្រង់ - ឃុំមេសរជ្រៃ

សាខាស្រុកជើងព្រៃ - ឃុំសូទិប

ផ្លូវជាតិលេខ៦ ភូមិតាសែន ឃុំសូទិប ស្រុកជើងព្រៃ ខេត្តកំពង់ចាម

ទូរស័ព្ទ ៖ ០៤២ ៣៩៤ ៤៤៨, ០១៥ ៨០០ ៩៨៣

អ៊ីម៉ែល ៖ cheungprey@acledabank.com.kh

និងមាន ១សាខា ៖ សាខាស្រុកជើងព្រៃ - ឃុំសំពងជ័យ

សាខាស្រុកកងមាស - ឃុំពាមជីកង

ភូមិពាមជីកង ឃុំពាមជីកង ស្រុកកងមាស ខេត្តកំពង់ចាម

ទូរស័ព្ទ ៖ ០៤២ ៣៩៤ ៤៥០ / ៦៣៦ ៦៦៧០, ០១៥ ៦០០ ៥៣៦

អ៊ីម៉ែល ៖ kms.sth@acledabank.com.kh

និងមាន ២សាខា ៖ សាខាស្រុកកងមាស - ឃុំកងតាណឹង,
សាខាស្រុកកងមាស - ឃុំខ្ចៅ

សាខាស្រុកព្រៃឈរ - ឃុំជ្រៃវៀន

ផ្លូវជាតិលេខ៧ ភូមិព្រៃទទឹង ឃុំជ្រៃវៀន ស្រុកព្រៃឈរ ខេត្តកំពង់ចាម

ទូរស័ព្ទ ៖ ០៤២ ៣៤៤ ០១៥, ០១៥ ៩០០ ៣៤៣

អ៊ីម៉ែល ៖ prc_kcm@acledabank.com.kh

សាខាស្រុកស្រីសន្ធរ - ឃុំព្រៃកពោធិ៍

ភូមិព្រៃកពោធិ៍ក្រោម ឃុំព្រៃកពោធិ៍ ស្រុកស្រីសន្ធរ ខេត្តកំពង់ចាម

ទូរស័ព្ទ ៖ ០៤២ ៣៩៤ ៤៥៤ / ៦៣៩ ៩៩៧០, ០១៥ ៩០០ ៤១៩

អ៊ីម៉ែល ៖ sth.kcm@acledabank.com.kh

និងមាន ២សាខា ៖ សាខាស្រុកកោះសូទិន - ឃុំព្រៃកតានង់,
សាខាស្រុកស្រីសន្ធរ - ឃុំព្រៃកដំបូក

សាខាស្រុកស្ទឹងត្រង់ - ឃុំព្រៃកកក់

ភូមិត្នោតតាសាយ ឃុំព្រៃកកក់ ស្រុកស្ទឹងត្រង់ ខេត្តកំពង់ចាម

ទូរស័ព្ទ ៖ ០១៥ ៩០០ ៦៧៦

អ៊ីម៉ែល ៖ srg@acledabank.com.kh

និងមាន ៣សាខា ៖ សាខាស្រុកក្រូចឆ្មារ - ឃុំក្រូចឆ្មារ,
សាខាស្រុកស្ទឹងត្រង់ - ឃុំអារក្សត្នោត, សាខាស្រុកស្ទឹងត្រង់ - ឃុំពាមកោះស្នា

ខេត្តកំពង់ឆ្នាំង

សាខាខេត្តកំពង់ឆ្នាំង

ក្រុម៥១ ភូមិត្រពាំងបី សង្កាត់ផ្សារឆ្នាំង ក្រុងកំពង់ឆ្នាំង ខេត្តកំពង់ឆ្នាំង

ទូរស័ព្ទ ៖ ០២៦ ៩៨៨ ៧៤៨ / ៩៨៨ ៨០៩ / ៩៨៨ ៦៩២, ០១៥ ៩០០ ២៥៦

អ៊ីម៉ែល ៖ kcg@acledabank.com.kh

និងមាន ៤សាខា ៖ សាខាស្រុកបរិបូណ៌ - ឃុំពន្លៃ,
សាខាស្រុកកំពង់លែង - ឃុំកំពង់ហៅ, សាខាស្រុករលាប្អៀរ - ឃុំអណ្តូងស្នាយ,
សាខាស្រុកទឹកផុស - ឃុំអភិវឌ្ឍន៍

សាខាស្រុកកំពង់ត្រឡាច - ឃុំពានី

ភូមិកាអត ឃុំពានី ស្រុកកំពង់ត្រឡាច ខេត្តកំពង់ឆ្នាំង

ទូរស័ព្ទ ៖ ០១៥ ៩០០ ៧៣២ / ៧០០ ៤៨២

អ៊ីម៉ែល ៖ ktl.kcg@acledabank.com.kh

និងមាន ១សាខា ៖ សាខាស្រុកសាមគ្គីមានជ័យ - ឃុំស្វាយជុក

ខេត្តកំពង់ស្ពឺ

សាខាខេត្តកំពង់ស្ពឺ
ផ្លូវជាតិលេខ៤ ភូមិសំណង់ សង្កាត់រកាធំ ក្រុងច្បារមន ខេត្តកំពង់ស្ពឺ
ទូរស័ព្ទ ៖ ០២៥ ៩៨៧ ១០៨ / ៩៨៧ ១៦២, ០១៥ ៩០០ ២៨៣
អ៊ីម៉ែល ៖ ksp@acledabank.com.kh
និងមាន ៣សាខា ៖ សាខាក្រុងច្បារមន, សាខាស្រុកឧដុង្គ - ឃុំក្រាំងចេក, សាខាស្រុកសំរោងទង - ឃុំត្រពាំងគង

សាខាស្រុកបរសេដ្ឋ - ឃុំស្វាយរំពារ
ភូមិផ្សារស្លាបលែង ឃុំស្វាយរំពារ ស្រុកបរសេដ្ឋ ខេត្តកំពង់ស្ពឺ
ទូរស័ព្ទ ៖ ០១៥ ៩០០ ១៩៥
អ៊ីម៉ែល ៖ bst.admin@acledabank.com.kh
និងមាន ២សាខា ៖ សាខាស្រុកបរសេដ្ឋ - ឃុំព្រះខែ, សាខាស្រុកបរសេដ្ឋ - ឃុំទួលអំពិល

សាខាស្រុកគងពិសី - ឃុំស្ទុំក្រពើ
ផ្លូវជាតិលេខ៣ ភូមិត្រាំខ្នារ ឃុំស្ទុំក្រពើ ស្រុកគងពិសី ខេត្តកំពង់ស្ពឺ
ទូរស័ព្ទ ៖ ០១៥ ៩០០ ២៧៣ / ៧០០ ៥២២
អ៊ីម៉ែល ៖ kps.admin@acledabank.com.kh
និងមាន ២សាខា ៖ សាខាស្រុកគងពិសី - ឃុំព្រះនិព្វាន, សាខាស្រុកគងពិសី - ឃុំព្រៃញាតិ

សាខាស្រុកឧដុង្គ - ឃុំវាំងចាស់
ផ្លូវជាតិលេខ៥ ភូមិឧដុង្គ ឃុំវាំងចាស់ ស្រុកឧដុង្គ ខេត្តកំពង់ស្ពឺ
ទូរស័ព្ទ ៖ ០២៥ ៣៩៥ ៥៦៥, ០១៥ ៩០០ ៣២៧
អ៊ីម៉ែល ៖ odg.admin@acledabank.com.kh
និងមាន ៣សាខា ៖ សាខាស្រុកពញាឮ - ឃុំកំពង់ហ្លួង, សាខាស្រុកថ្ពង - ឃុំមនោរម្យ, សាខាស្រុកថ្ពង - ឃុំប្រាំបីមុម

សាខាស្រុកឧដុង្គ - ឃុំក្សេមក្សាន្ត
ផ្លូវជាតិលេខ៥១ ភូមិបាត់ដឹង ឃុំក្សេមក្សាន្ត ស្រុកឧដុង្គ ខេត្តកំពង់ស្ពឺ
ទូរស័ព្ទ ៖ ០២៥ ៣៣៣ ០៤៤, ០១៥ ៨០០ ១០៤
អ៊ីម៉ែល ៖ ksk@acledabank.com.kh

សាខាស្រុកភ្នំស្រួច - ឃុំគីរីវ័ន្ត
ផ្លូវជាតិលេខ៤ ភូមិផ្សារត្រពាំងក្រឡឹង ឃុំគីរីវ័ន្ត ស្រុកភ្នំស្រួច ខេត្តកំពង់ស្ពឺ
ទូរស័ព្ទ ៖ ០២៥ ៣៩៩ ០០៦, ០១៥ ៩០០ ៧៨៧
អ៊ីម៉ែល ៖ psc.branch@acledabank.com.kh
និងមាន ១សាខា ៖ សាខាស្រុកភ្នំស្រួច - ឃុំត្រែងត្រយឹង

ខេត្តកំពង់ធំ

សាខាខេត្តកំពង់ធំ
ផ្លូវជាតិលេខ៦ ក្រុមទី១ ភូមិបល្ល័ង្កលិច សង្កាត់ដំរីជាន់ខ្លា ក្រុងស្ទឹងសែន ខេត្តកំពង់ធំ
ទូរស័ព្ទ ៖ ០៦២ ៩៦១ ២៤៣ / ៩៦២ ២៤៧, ០១៥ ៩០០ ២៩៥
អ៊ីម៉ែល ៖ ktm@acledabank.com.kh
និងមាន ៤សាខា ៖ សាខាស្រុកប្រាសាទបល្ល័ង្គ - ឃុំសាលាវិស័យ, សាខាស្រុកប្រាសាទសំបូរ - ឃុំសំបូរ, សាខាស្រុកសណ្ដាន់ - ឃុំសណ្ដាន់, សាខាស្រុកសណ្ដាន់ - ឃុំទំរីង

សាខាស្រុកបារាយណ៍ - ឃុំបល្ល័ង្គ
អគារលេខ៤៣ ផ្លូវជាតិលេខ៦ ក្រុមទី៣ ភូមិព្រៃតាត្រាវ ឃុំបល្ល័ង្គ ស្រុកបារាយណ៍ ខេត្តកំពង់ធំ
ទូរស័ព្ទ ៖ ០១៥ ៩០០ ២១៥
អ៊ីម៉ែល ៖ bar.ballangk@acledabank.com.kh
និងមាន ២សាខា ៖ សាខាស្រុកបារាយណ៍ - ឃុំក្រវ៉ា, សាខាស្រុកសន្ទុក - ឃុំតាំងក្រសាំង

សាខាស្រុកបារាយណ៍ - ឃុំសូយោង
ផ្លូវជាតិលេខ៦ ក្រុម៤ ភូមិកាតាយ ឃុំសូយោង ស្រុកបារាយណ៍ ខេត្តកំពង់ធំ
ទូរស័ព្ទ ៖ ០១៥ ៨០០ ៨៩១
អ៊ីម៉ែល ៖ bar.souyoung@acledabank.com.kh
និងមាន ១សាខា ៖ សាខាស្រុកបារាយណ៍ - ឃុំទ្រៀល

សាខាស្រុកស្ទោង - ឃុំកំពង់ចិនត្បូង
ផ្លូវជាតិលេខ៦ ភូមិលាបទង ឃុំកំពង់ចិនត្បូង ស្រុកស្ទោង ខេត្តកំពង់ធំ
ទូរស័ព្ទ ៖ ០១៥ ៩០០ ៨២១
អ៊ីម៉ែល ៖ stoung@acledabank.com.kh
និងមាន ២សាខា ៖ សាខាស្រុកកំពង់ស្វាយ - ឃុំសាន់គ, សាខាស្រុកប្រាសាទបល្ល័ង្គ - ឃុំក្រយា

ខេត្តកំពត-កែប

សាខាខេត្តកំពត - កែប
ផ្លូវឯករាជ្យ ភូមិ១ឧសភា សង្កាត់កំពង់កណ្ដាល ក្រុងកំពត ខេត្តកំពត
ទូរស័ព្ទ ៖ ០៣៣ ៩៣២ ៨៨០, ០១៥ ៩០០ ២៧៥
អ៊ីម៉ែល ៖ kpt@acledabank.com.kh
និងមាន ២សាខា ៖ សាខាក្រុងកែប - សង្កាត់ព្រៃធំ, សាខាស្រុកទឹកឈូ - ឃុំព្រែកត្នោត

សាខាស្រុកអង្គរជ័យ - ឃុំភ្នំកុង
ផ្លូវជាតិលេខ៣១ ភូមិពោធិ៍ ឃុំភ្នំកុង ស្រុកអង្គរជ័យ ខេត្តកំពត
ទូរស័ព្ទ ៖ ០១៥ ៩០០ ៦៦៧ / ៧០០ ៩៣៥
អ៊ីម៉ែល ៖ acy@acledabank.com.kh
និងមាន ១សាខា ៖ សាខាស្រុកអង្គរជ័យ - ឃុំសំឡាញ

សាខាស្រុកឈូក - ឃុំសត្វពង
ផ្លូវជាតិលេខ៣ ភូមិសត្វពង ឃុំសត្វពង ស្រុកឈូក ខេត្តកំពត
ទូរស័ព្ទ ៖ ០១៥ ៩០០ ២៤៣
អ៊ីម៉ែល ៖ chk@acledabank.com.kh
និងមាន ២សាខា ៖ សាខាស្រុកឈូក - ឃុំត្រពាំងភ្លាំង, សាខាស្រុកជុំគីរី - ឃុំត្រពាំងរាំង

សាខាស្រុកកំពង់ត្រាច - ឃុំកំពង់ត្រាចខាងកើត
ផ្លូវលេខ៣៣ ភូមិកំពង់ត្រាចទី១ ឃុំកំពង់ត្រាចខាងកើត ស្រុកកំពង់ត្រាច ខេត្តកំពត
ទូរស័ព្ទ ៖ ០១៥ ៩០០ ៧៦៧
អ៊ីម៉ែល ៖ ktr.kpt@acledabank.com.kh
និងមាន ២សាខា ៖ សាខាស្រុកបន្ទាយមាស - ឃុំទូកមាសខាងលិច, សាខាស្រុកដងទង់ - ឃុំដងទង់

ខេត្តកណ្តាល

សាខាខេត្តកណ្តាល
អគារលេខ១៥ ផ្លូវជាតិលេខ២ ក្រុម២ ភូមិតាខ្មៅ សង្កាត់តាខ្មៅ ក្រុងតាខ្មៅ ខេត្តកណ្តាល
ទូរស័ព្ទ ៖ ០២៣ ៤២៥ ៦២៣ / ៤២៥ ៩៩៩, ០១៥ ៩០០ ២៦៥
អ៊ីម៉ែល ៖ tkm@acledabank.com.kh
និងមាន ១សាខា ៖ សាខាស្រុកស្អាង - ឃុំស្វាយរលំ

សាខាស្រុកអង្គស្នួល - ឃុំបែកចាន
ភូមិបែកចាន ឃុំបែកចាន ស្រុកអង្គស្នួល ខេត្តកណ្តាល
ទូរស័ព្ទ ៖ ០២៤ ៦៨៨ ៧៧៧, ០១៥ ៩០០ ២១៣
អ៊ីម៉ែល ៖ asn_kdl@acledabank.com.kh
និងមាន ១សាខា ៖ សាខាស្រុកអង្គស្នួល - ឃុំម្កាក់

សាខាស្រុកអង្គស្នួល - ឃុំដំណាក់អំពិល
ភូមិថ្នល់ទទឹង ឃុំដំណាក់អំពិល ស្រុកអង្គស្នួល ខេត្តកណ្តាល
ទូរស័ព្ទ ៖ ០២៣ ៧២៩ ៤០១, ០១៥ ៧០០ ៥២៥
អ៊ីម៉ែល ៖ dna@acledabank.com.kh

សាខាស្រុកកណ្តាលស្ទឹង - ឃុំអន្លង់រមៀត
ផ្លូវលេខ៣៨ ភូមិកំពង់ទួល ឃុំអន្លង់រមៀត ស្រុកកណ្តាលស្ទឹង ខេត្តកណ្តាល
ទូរស័ព្ទ ៖ ០១៥ ៩០០ ៧៤៥
អ៊ីម៉ែល ៖ kds@acledabank.com.kh
និងមាន ១សាខា ៖ សាខាស្រុកកណ្តាលស្ទឹង - ឃុំបឹងខ្យាង

សាខាស្រុកកោះធំ - ឃុំព្រែកថ្មី
អគារលេខ៤០ ផ្លូវជាតិលេខ២១ ក្រុមទី៣ ភូមិព្រែកថ្មី ឃុំព្រែកថ្មី ស្រុកកោះធំ ខេត្តកណ្តាល
ទូរស័ព្ទ ៖ ០២៤ ៣៩៦ ៦៩៩ / ០១៥ ៨០០ ៦៩៨
អ៊ីម៉ែល ៖ kohthom@acledabank.com.kh
និងមាន ២សាខា ៖ សាខាស្រុកកោះធំ - ឃុំកំពង់កុង, សាខាស្រុកកោះធំ - ឃុំសំពៅពូន

សាខាស្រុកខ្សាច់កណ្តាល - ឃុំព្រែកតាមាក់
ភូមិក្នុង ឃុំព្រែកតាមាក់ ស្រុកខ្សាច់កណ្តាល ខេត្តកណ្តាល
ទូរស័ព្ទ ៖ ០១៥ ៩០០ ៨៩៧
អ៊ីម៉ែល ៖ kkd.admin@acledabank.com.kh
និងមាន ២សាខា ៖ សាខាស្រុកខ្សាច់កណ្តាល - ឃុំស្វាយរមៀត, សាខាស្រុកខ្សាច់កណ្តាល - ឃុំវិហារសួគ៌

សាខាស្រុកកៀនស្វាយ - ឃុំគគីរ
ផ្លូវជាតិលេខ១ ក្រុម៥០ខ្នងទី៥ ភូមិគគីរ ឃុំគគីរ ស្រុកកៀនស្វាយ ខេត្តកណ្តាល
ទូរស័ព្ទ ៖ ០២៤ ៣៩៧ ៩៧៥ / ០១៥ ៧០០ ៨០៥
អ៊ីម៉ែល ៖ ksv@acledabank.com.kh
និងមាន ៤សាខា ៖ សាខាស្រុកកៀនស្វាយ - ឃុំឈើទាល, សាខាស្រុកកៀនស្វាយ - ឃុំសំរោងធំ, សាខាស្រុកល្វាឯម - ឃុំពាមឧកញ៉ាអុង, សាខាស្រុកល្វាឯម - ឃុំទឹកឃ្លាំង

សាខាស្រុកមុខកំពូល - ឃុំព្រែកអញ្ចាញ
ផ្លូវជាតិលេខ៦ ភូមិក្រោម ឃុំព្រែកអញ្ចាញ ស្រុកមុខកំពូល ខេត្តកណ្តាល
ទូរស័ព្ទ ៖ ០២៣ ៣៦៣ ៣៥៥, ០២៤ ៣៩៣ ៩៣៦, ០១៥ ៩០០ ៣១៩
អ៊ីម៉ែល ៖ mkp@acledabank.com.kh
និងមាន ២សាខា ៖ សាខាស្រុកមុខកំពូល - ឃុំកោះកោង១, សាខាស្រុកមុខកំពូល - ឃុំសំបួរមាស

សាខាស្រុកស្អាង - ឃុំព្រែកគយ
ផ្លូវជាតិលេខ២១ ភូមិព្រែករុនក្រោម ឃុំព្រែកគយ ស្រុកស្អាង ខេត្តកណ្តាល
ទូរស័ព្ទ ៖ ០២៤ ៣៩៥ ៩៥៩, ០១៥ ៩០០ ៣៧៦
អ៊ីម៉ែល ៖ saang@acledabank.com.kh
និងមាន ២សាខា ៖ សាខាស្រុកស្អាង - ឃុំព្រែកអំបិល, សាខាស្រុកស្អាង - ឃុំត្រើយស្លា

ខេត្តកោះកុង

សាខាខេត្តកោះកុង
ផ្លូវលេខ៤៨ ភូមិ១ សង្កាត់ស្មាច់មានជ័យ ក្រុងខេមរភូមិន្ទ ខេត្តកោះកុង
ទូរស័ព្ទ ៖ ០៣៥ ៩៣៦ ៦៩៣ / ៩៣៦ ៦៣៨, ០១៥ ៩០០ ២៧០
អ៊ីម៉ែល ៖ kkg@acledabank.com.kh

ខេត្តក្រចេះ

សាខាខេត្តក្រចេះ
ផ្លូវព្រះសីហនុ ក្រុមទី០៩ ភូមិផ្សារវែង សង្កាត់ក្រចេះ ក្រុងក្រចេះ ខេត្តក្រចេះ
ទូរស័ព្ទ ៖ ០៧២ ៩៧១ ៧០៧ / ៩៧១ ៧០៩, ០១៥ ៩០០ ២៩១
អ៊ីម៉ែល ៖ kte@acledabank.com.kh
និងមាន ២សាខា ៖ សាខាស្រុកព្រែកប្រសព្វ - ឃុំព្រែកប្រសព្វ, សាខាស្រុកសំបូរ - ឃុំសំបូរ

សាខាស្រុកស្នួល - ឃុំស្នួល
ផ្លូវជាតិលេខ៧ ភូមិក្បាលស្នួល ឃុំស្នួល ស្រុកស្នួល ខេត្តក្រចេះ
ទូរស័ព្ទ ៖ ០១៥ ៨០០ ៨៩២ / ៦០០ ៨០៣
អ៊ីម៉ែល ៖ snl@acledabank.com.kh

សាខាស្រុកឆ្លូង - ឃុំឆ្លូង
ភូមិជ្រោយថ្មក្រោម ឃុំឆ្លូង ស្រុកឆ្លូង ខេត្តក្រចេះ
ទូរស័ព្ទ ៖ ០១៥ ៩០០ ៨១២ / ៦០០ ១៣៧
អ៊ីម៉ែល ៖ chl@acledabank.com.kh
និងមាន ១សាខា ៖ សាខាស្រុកឆ្លូង - ឃុំខ្សាច់អណ្តែត

ខេត្តមណ្ឌលគិរី

សាខាខេត្តមណ្ឌលគិរី
ភូមិកណ្តាល សង្កាត់ស្ពានមានជ័យ ក្រុងសែនមនោរម្យ ខេត្តមណ្ឌលគិរី
ទូរស័ព្ទ ៖ ០៧៣ ៣៩៩ ០០១, ០១៥ ៩០០ ៣១៧
អ៊ីម៉ែល ៖ mki@acledabank.com.kh
និងមាន ១សាខា ៖ សាខាស្រុកកោះញែក - ឃុំស្រែសង្គម

សាខាស្រុកកែវសីមា - ឃុំស្រែខ្ទុម

ផ្លូវលេខ៧៦ ភូមិប៉ាខេ ឃុំស្រែខ្ទុម ស្រុកកែវសីមា ខេត្តមណ្ឌលគិរី
ទូរស័ព្ទ ៖ ០១៥ ៧០០ ៦២២
អ៊ីម៉ែល ៖ ksm@acledabank.com.kh

ខេត្តឧត្តរមានជ័យ

សាខាខេត្តឧត្តរមានជ័យ

ភូមិសំរោង សង្កាត់សំរោង ក្រុងសំរោង ខេត្តឧត្តរមានជ័យ
ទូរស័ព្ទ ៖ ០១៥ ៩០០ ៣២៩
អ៊ីម៉ែល ៖ omc@acledabank.com.kh
និងមាន ៣សាខា ៖ សាខាស្រុកបន្ទាយអំពិល - ឃុំគោកមន, សាខាស្រុកចុងកាល់ - ឃុំចុងកាល់, សាខាក្រុងសំរោង

សាខាស្រុកអន្លង់វែង - ឃុំអន្លង់វែង

ភូមិអូរជញ្ជៀន ឃុំអន្លង់វែង ស្រុកអន្លង់វែង ខេត្តឧត្តរមានជ័យ
ទូរស័ព្ទ ៖ ០១៥ ៩០០ ៩១២
អ៊ីម៉ែល ៖ alv@acledabank.com.kh
និងមាន ១សាខា ៖ សាខាស្រុកត្រពាំងប្រាសាទ - ឃុំត្រពាំងប្រាសាទ

ខេត្តប៉ៃលិន

សាខាខេត្តប៉ៃលិន

ផ្លូវលេខ៥៧ ភូមិវត្ត សង្កាត់ប៉ៃលិន ក្រុងប៉ៃលិន ខេត្តប៉ៃលិន
ទូរស័ព្ទ ៖ ០៥៥ ៩៥៦ ០១៤, ០១៥ ៩០០ ៣៣៤
អ៊ីម៉ែល ៖ pln@acledabank.com.kh

ខេត្តព្រះវិហារ

សាខាខេត្តព្រះវិហារ

ផ្លូវកោះកែរ ភូមិឡូតដ្ឋ សង្កាត់កំពង់ប្រណាក ក្រុងព្រះវិហារ ខេត្តព្រះវិហារ
ទូរស័ព្ទ ៖ ០១៥ ៩០០ ៣៦៤
អ៊ីម៉ែល ៖ pvh@acledabank.com.kh
និងមាន ៧សាខា ៖ សាខាស្រុកជ័យសែន - ឃុំស្អាង, សាខាស្រុកឆែប - ឃុំឆែបមួយ, សាខាស្រុកជាំក្សាន្ត - ឃុំជាំក្សាន្ត, សាខាស្រុកជាំក្សាន្ត-ឃុំស្រអែម, សាខាស្រុកគូលែន-ឃុំគូលែនត្បូង, សាខាស្រុករវៀង - ឃុំរវៀប, សាខាស្រុកសង្គមថ្មី-ឃុំចំរើន

ខេត្តព្រៃវែង

សាខាខេត្តព្រៃវែង

ភូមិ៧ សង្កាត់កំពង់លាវ ក្រុងព្រៃវែង ខេត្តព្រៃវែង
ទូរស័ព្ទ ៖ ០៤៣ ៩៤៤ ៥៥៥, ០១៥ ៩០០ ៣៥៦ / ៨០០ ៦០១
អ៊ីម៉ែល ៖ pvg@acledabank.com.kh
និងមាន ៣សាខា ៖ សាខាស្រុកកំចាយមារ - ឃុំក្រញូង, សាខាស្រុកកញ្ជៀច - ឃុំកញ្ជៀច, សាខាស្រុកស្វាយអន្ទរ - ឃុំស្វាយអន្ទរ

សាខាស្រុកកំពង់ត្របែក - ឃុំប្រាសាទ

ផ្លូវជាតិលេខ១ ភូមិដូនទុង ឃុំប្រាសាទ ស្រុកកំពង់ត្របែក ខេត្តព្រៃវែង
ទូរស័ព្ទ ៖ ០១៥ ៨០០ ៦០៣
អ៊ីម៉ែល ៖ ktb_pvg@acledabank.com.kh
និងមាន ២សាខា ៖ សាខាស្រុកមេសាង - ឃុំជីផុច, សាខាស្រុកព្រះស្តេច - ឃុំអង្គររាជ្យ

សាខាស្រុកពារាំង - ឃុំរកា

ផ្ទះលេខ៧៦ ផ្លូវជាតិលេខ៨ ក្រុមទី៨ ភូមិស្វាយពល ឃុំរកា ស្រុកពារាំង ខេត្តព្រៃវែង
ទូរស័ព្ទ ៖ ០១៥ ៨០០ ៦០២
អ៊ីម៉ែល ៖ prg@acledabank.com.kh
និងមាន ២សាខា ៖ សាខាស្រុកពារាំង - ឃុំកំពង់ពពិល, សាខាស្រុកស៊ីធរកណ្តាល - ឃុំព្រែកចង្ក្រាន

សាខាស្រុកពាមរក៍ - ឃុំព្រែកខ្សាយ "ខ"

ភូមិលេខ១ ឃុំព្រែកខ្សាយ"ខ" ស្រុកពាមរក៍ ខេត្តព្រៃវែង
ទូរស័ព្ទ ៖ ០៤៣ ៧៥០ ១៥៣ / ៧៥០ ១៩៣, ០១៥ ៩០០ ៣៣៨ / ៩០០ ៩៤៨
អ៊ីម៉ែល ៖ pmr.admin@acledabank.com.kh
និងមាន ៥សាខា ៖ សាខាស្រុកបាភ្នំ - ឃុំឈើកាច់, សាខាស្រុកលើកដែក - ឃុំកំពង់ភ្នំ, សាខាស្រុកលើកដែក-ឃុំក្អមសំណរ, សាខាស្រុកលើកដែក-ឃុំព្រែកដាច់, សាខាស្រុកពាមជរ-ឃុំស្វាយភ្លោះ

ខេត្តពោធិ៍សាត់

សាខាខេត្តពោធិ៍សាត់

ផ្លូវជាតិលេខ៥ ក្រុមទី៤ ភូមិស្ពានឹយ៍ សង្កាត់ស្វាយអាត់ ក្រុងពោធិ៍សាត់ ខេត្តពោធិ៍សាត់
ទូរស័ព្ទ ៖ ០៥២ ៩៥១ ៤៣៤, ០១៥ ៩០០ ៣៥០
អ៊ីម៉ែល ៖ pur@acledabank.com.kh
និងមាន ៥សាខា ៖ សាខាស្រុកកណ្តៀង - ឃុំកណ្តៀង, សាខាស្រុកក្រគរ - ឃុំអន្លង់ត្នោត, សាខាស្រុកក្រគរ - ឃុំឈើតុំ, សាខាស្រុកក្រគរ - ឃុំត្នោតជុំ, សាខាស្រុកភ្នំក្រវាញ - ឃុំលាច

សាខាស្រុកបាកាន - ឃុំត្រពាំងជង

ផ្លូវជាតិលេខ៥ ភូមិក្រោលក្របី ឃុំត្រពាំងជង ស្រុកបាកាន ខេត្តពោធិ៍សាត់
ទូរស័ព្ទ ៖ ០១៥ ៩០០ ៩៦៨
អ៊ីម៉ែល ៖ bkn@acledabank.com.kh
និងមាន ២សាខា ៖ សាខាស្រុកបាកាន - ឃុំអូរតាប៉ោង, សាខាស្រុកបាកាន - ឃុំតាលោ

ខេត្តរតនគិរី

សាខាខេត្តរតនគិរី

ភូមិអូរកន្សែង សង្កាត់បឹងកន្សែង ក្រុងបានលុង ខេត្តរតនគិរី
ទូរស័ព្ទ ៖ ០៧៥ ៩៧៤ ២២០ / ៩៧៤ ៣៣៣
អ៊ីម៉ែល ៖ rki@acledabank.com.kh
និងមាន ២សាខា ៖ សាខាស្រុកបរកែវ - ឃុំឡាមីញ, សាខាស្រុកកូនមុំ - ឃុំត្រពាំងច្រេស

ខេត្តសៀមរាប

សាខាខេត្តសៀមរាប

អគារលេខ ១, ២, ៣ និង៤ ផ្លូវស៊ីវុត្ថា ភូមិមណ្ឌល២ សង្កាត់ស្វាយដង្គំ ក្រុងសៀមរាប ខេត្តសៀមរាប
ទូរស័ព្ទ ៖ ០៦៣ ៩៦៣ ៦៦០ / ៩៦៣ ២៩១, ០១៥ ៩០០ ៣៩៦
អ៊ីម៉ែល ៖ srp@acledabank.com.kh
និងមាន ២សាខា ៖ សាខាស្រុកបន្ទាយស្រី - ឃុំខ្នារសណ្ដាយ, សាខាស្រុកបន្ទាយស្រី - ឃុំព្រះដាក់

សាខាក្រុងផ្សារលើ

ផ្ទះលេខ០៣៨១ ផ្លូវជាតិលេខ៦ ក្រុម៨ ភូមិធ្លកអណ្ដូង សង្កាត់ស្លក្រាម ក្រុងសៀមរាប ខេត្តសៀមរាប
ទូរស័ព្ទ ៖ ០៦៣ ៩៦៧ ២៩៩ / ៩៦៧ ២៩៨, ០១៥ ៦០០ ៤៩៨
អ៊ីម៉ែល ៖ phl@acledabank.com.kh
និងមាន ១សាខា ៖ សាខាស្រុកប្រាសាទបាគង - ឃុំកន្ទ្រាំង

សាខាក្រុងសៀមរាប

អគារលេខ០៦ ផ្លូវជាតិលេខ៦ ក្រុមទី៧ ភូមិសាលាកន្សែង សង្កាត់ស្វាយដង្គំ ក្រុងសៀមរាប ខេត្តសៀមរាប
ទូរស័ព្ទ ៖ ០៦៣ ៩៦៥ ៦៤៦ / ៩៦៥ ៦៤៩, ០១៥ ៨០០ ៦៩១
អ៊ីម៉ែល ៖ srp.mb@acledabank.com.kh

សាខាស្រុកពួក - ឃុំពួក

អគារលេខ១៤៩៣ ផ្លូវជាតិលេខ៦ ភូមិអូរតាប្រាក់ ឃុំពួក ស្រុកពួក ខេត្តសៀមរាប
ទូរស័ព្ទ ៖ ០៦៣ ៧៦៧ ០០២ / ៧៦៧ ០១៣, ០១៥ ៩០០ ៣៤៨
អ៊ីម៉ែល ៖ puk.srp@acledabank.com.kh
និងមាន ៥សាខា ៖ សាខាស្រុកអង្គរជុំ - ឃុំចារឈូក, សាខាស្រុកក្រឡាញ់ - ឃុំកំពង់ថ្កូវ, សាខាស្រុកពួក - ឃុំសសរស្ដម្ភ, សាខាស្រុកស្រីស្នំ - ឃុំជ្រោយនាងងួន, សាខាស្រុកវ៉ារិន - ឃុំស្រែណូយ

សាខាស្រុកសូទ្រនិគម - ឃុំដំដែក

ផ្លូវជាតិលេខ៦ ក្រុមទី០១ ភូមិដំដែកថ្មី ឃុំដំដែក ស្រុកសូទ្រនិគម ខេត្តសៀមរាប
ទូរស័ព្ទ ៖ ០១៥ ៨០០ ៦៩២
អ៊ីម៉ែល ៖ skm@acledabank.com.kh
និងមាន ៣សាខា ៖ សាខាស្រុកជីក្រែង - ឃុំកំពង់ក្ដី, សាខាស្រុកជីក្រែង - ឃុំសង្វើយ, សាខាស្រុកស្វាយលើ - ឃុំស្វាយលើ

ខេត្តព្រះសីហនុ

សាខាខេត្តព្រះសីហនុ

អគារលេខ១៣៥ ផ្លូវឯករាជ្យ ភូមិ១ សង្កាត់លេខ២ ក្រុងព្រះសីហនុ ខេត្តព្រះសីហនុ
ទូរស័ព្ទ ៖ ០៣៤ ៩៣៣ ៧២៣ / ៩៣៤ ១៣៥, ០១៥ ៩០០ ៣៨២
អ៊ីម៉ែល ៖ snv@acledabank.com.kh
និងមាន ១សាខា ៖ សាខាស្រុកស្ទឹងហាវ - ឃុំទំនប់រលក

ស្រុកព្រៃនប់-ឃុំវាលរេញ

ផ្លូវជាតិលេខ៤ ក្រុមទី១០ ភូមិបឹងវែង ឃុំវាលរេញ ស្រុកព្រៃនប់ ខេត្តព្រះសីហនុ
ទូរស័ព្ទ ៖ ០៣៤ ៣៩៣ ២៩៤
អ៊ីម៉ែល ៖ preynob@acledabank.com.kh
និងមាន ៣សាខា ៖ សាខាស្រុកបុទុមសាគរ - ឃុំថ្មស, សាខាស្រុកព្រៃនប់ - ឃុំអូរឧកញ៉ាហេង, សាខាស្រុកស្រែអំបិល - ឃុំស្រែអំបិល,

ខេត្តស្ទឹងត្រែង

សាខាខេត្តស្ទឹងត្រែង

ភូមិត្រពាំងព្រីង សង្កាត់ស្ទឹងត្រែង ក្រុងស្ទឹងត្រែង ខេត្តស្ទឹងត្រែង
ទូរស័ព្ទ ៖ ០៧៤ ៩៧៣ ៩៩៩ / ៩៧៣ ៩៩៨ / ៩៧៣ ៩៩៧, ០១៥ ៩០០ ៤១៧
អ៊ីម៉ែល ៖ stg@acledabank.com.kh
និងមាន ២សាខា ៖ សាខាស្រុកសៀមប៉ាង - ឃុំសេកុង, សាខាស្រុកថាឡាបរិវ៉ាត់-ឃុំសំអាង

ខេត្តស្វាយរៀង

សាខាខេត្តស្វាយរៀង

ផ្លូវជាតិលេខ១ ភូមិកៀនសាំង សង្កាត់ស្វាយរៀង ក្រុងស្វាយរៀង ខេត្តស្វាយរៀង
ទូរស័ព្ទ ៖ ០៤៤ ៩៤៥ ៥៤៥ / ៩៤៥ ៥៩៦, ០១៥ ៩០០ ៤២៣
អ៊ីម៉ែល ៖ svg@acledabank.com.kh
និងមាន ៦សាខា ៖ សាខាស្រុកកំពង់រោទ៍ - ឃុំញរ, សាខាស្រុករមាសហែក - ឃុំកំពង់ត្រាច, សាខាស្រុករំដួល - ឃុំកំពង់ចក, សាខាស្រុកស្វាយជ្រំ - ឃុំដូនស, សាខាស្រុកស្វាយជ្រំ - ឃុំក្រោលគោ, សាខាស្រុកស្វាយទាប - ឃុំកណ្ដៀងរាយ

សាខាក្រុងបាវិត

ផ្លូវជាតិលេខ១ ភូមិបាវិតកណ្ដាល សង្កាត់បាវិត ក្រុងបាវិត ខេត្តស្វាយរៀង
ទូរស័ព្ទ ៖ ០៤៤ ៩៤៦ ០៥០, ០១៥ ៨០០ ៧៨៧
អ៊ីម៉ែល ៖ bavet@acledabank.com.kh
និងមាន ៣សាខា ៖ សាខាស្រុកចន្ទ្រា - ឃុំមេសរថ្ងក, សាខាស្រុកកំពង់រោទ៍ - ឃុំសំទ្បី, សាខាក្រុងបាវិត - សង្កាត់ព្រៃអង្គុញ

ខេត្តតាកែវ

សាខាខេត្តតាកែវ

ផ្លូវជាតិលេខ២ ភូមិទ្បូរី សង្កាត់រកាក្នុង ក្រុងដូនកែវ ខេត្តតាកែវ
ទូរស័ព្ទ ៖ ០៣២ ៩៣១ ២៤៦ / ៩៣១ ៩៣១ / ៩៣១ ៦៧៨, ០១៥ ៩០០ ៤៣៥
អ៊ីម៉ែល ៖ tko@acledabank.com.kh
និងមាន ១សាខា ៖ សាខាស្រុកទ្រាំង - ឃុំព្រៃស្លឹក

សាខាស្រុកបាទី - ឃុំត្រពាំងសាប

ផ្លូវជាតិលេខ២ ភូមិចក ឃុំត្រពាំងសាប ស្រុកបាទី ខេត្តតាកែវ
ទូរស័ព្ទ ៖ ០១៥ ៨០០ ៧៩២
អ៊ីម៉ែល ៖ bti@acledabank.com.kh
និងមាន ៣សាខា ៖ សាខាស្រុកបាទី - ឃុំពត់សរ, សាខាស្រុកសំរោង - ឃុំរវៀង, សាខាស្រុកសំរោង - ឃុំសំរោង

សាខាស្រុកគីរីវង់ - ឃុំព្រះបាទជាន់ជុំ
ផ្លូវជាតិលេខ២ ភូមិកំពង់ ឃុំព្រះបាទជាន់ជុំ ស្រុកគីរីវង់ ខេត្តតាកែវ
ទូរស័ព្ទ ៖ ០៣២ ៣៩៣ ៦៣៦ / ០១៥ ៩០០ ៣១០
អ៊ីម៉ែល ៖ kvg.tko@acledabank.com.kh
និងមាន ៤សាខា ៖ សាខាស្រុកបូរីជលសារ - ឃុំគោកពោធិ៍, សាខាស្រុកកោះអណ្ដែត - ឃុំរមេញ, សាខាស្រុកគីរីវង់ - ឃុំព្រៃរំដេង, សាខាស្រុកទ្រាំង - ឃុំស្មោង,

សាខាស្រុកព្រៃកប្បាស - ឃុំព្រៃល្វា
ភូមិព្រៃល្វាកើត ឃុំព្រៃល្វា ស្រុកព្រៃកប្បាស ខេត្តតាកែវ
ទូរស័ព្ទ ៖ ០៣២ ៣៩៩ ០១៣, ០១៥ ៨០០ ៧៩៣
អ៊ីម៉ែល ៖ preykabas.branch@acledabank.com.kh
និងមាន ៣សាខា ៖ សាខាស្រុកអង្គរបូរី - ឃុំអង្គរបូរី, សាខាស្រុកព្រៃកប្បាស - ឃុំអង្កាញ់, សាខាស្រុកព្រៃកប្បាស - ឃុំព្រៃផ្ដៅ

សាខាស្រុកត្រាំកក់ - ឃុំអង្គតាសោម
ផ្លូវជាតិលេខ៣ ភូមិព្រៃរំដេង ឃុំអង្គតាសោម ស្រុកត្រាំកក់ ខេត្តតាកែវ
ទូរស័ព្ទ ៖ ០១៥ ៧០០ ៥៩៩
អ៊ីម៉ែល ៖ trk@acledabank.com.kh
និងមាន ៣សាខា ៖ សាខាស្រុកសំរោង - ឃុំបឹងត្រាញ់ខាងជើង, សាខាស្រុកត្រាំកក់ - ឃុំជាងទង, សាខាស្រុកត្រាំកក់ - ឃុំត្រាំកក់

ខេត្តត្បូងឃ្មុំ

សាខាខេត្តត្បូងឃ្មុំ
អគារលេខ២១៣ ក្រុមទី១៤ ភូមិជើងឡូង សង្កាត់សួង ក្រុងសួង ខេត្តត្បូងឃ្មុំ
ទូរស័ព្ទ ៖ ០៤២ ៣៤០ ២៣៦ / ០១៥ ៩០០ ៤២៧
អ៊ីម៉ែល ៖ sog@acledabank.com.kh
និងមាន ២សាខា ៖ សាខាស្រុកត្បូងឃ្មុំ - ឃុំកាពព្រាំ, សាខាស្រុកត្បូងឃ្មុំ - ឃុំស្រឡប់

សាខាស្រុកមេមត់ - ឃុំមេមត់
ផ្លូវជាតិលេខ៧ ភូមិមេមត់ផ្សារ ឃុំមេមត់ ស្រុកមេមត់ ខេត្តត្បូងឃ្មុំ
ទូរស័ព្ទ ៖ ០៤២ ៣៩៤ ៥៤៦, ០១៥ ៨០០ ៧៧១
អ៊ីម៉ែល ៖ memot@acledabank.com.kh
និងមាន ១សាខា ៖ សាខាស្រុកមេមត់ - ឃុំដារ

សាខាស្រុកអូររាំងឪ - ឃុំអំពិលតាពក
ភូមិលេខ៣ ឃុំអំពិលតាពក ស្រុកអូររាំងឪ ខេត្តត្បូងឃ្មុំ
ទូរស័ព្ទ ៖ ០៤២ ៦៣៣ ៦៣៣៧, ០១៥ ៨០០ ៧៧២
អ៊ីម៉ែល ៖ oro@acledabank.com.kh
និងមាន ១សាខា ៖ សាខាស្រុកកោះសូទិន - ឃុំពង្រ

សាខាស្រុកពញាក្រែក - ឃុំកោងកាង
ផ្លូវជាតិលេខ៧ ភូមិស្ទឹង ឃុំកោងកាង ស្រុកពញាក្រែក ខេត្តត្បូងឃ្មុំ
ទូរស័ព្ទ ៖ ០១៥ ៨០០ ៧៧៣
អ៊ីម៉ែល ៖ phk.admin@acledabank.com.kh
និងមាន ៣សាខា ៖ សាខាស្រុកតំបែរ - ឃុំចុងជាច, សាខាស្រុកតំបែរ - ឃុំតំបែរ, សាខាស្រុកពញាក្រែក - ឃុំក្រែក

សាធារណរដ្ឋប្រជាធិបតេយ្យ ប្រជាមានិតឡាវ

ធនាគារ អេស៊ីលីដា ឡាវ

Headquarters

#372, Corner of Dongpalane and Dongpaina Road, Unit 21,
Phonesavanh Neua Village, Sisattanak District, Vientiane Capital.
P.O. Box: 1555
Tel: +856 (0)21 264 994 / 264 998
Fax: +856 (0)21 264 995
E-mail: acledabank@acledabank.com.la
Website: www.acledabank.com.la
SWIFT: ACLBLALA

Attapeu Office

Unit 16, Vernkand Viilage, Samakyxay District, Attapeu Province.
Tel: +856 (0)36 210 234
Fax: +856 (0)36 210 234
E-mail: cs.atp@acledabank.com.la

Bokeo Office

#634, Unit 42, huayxai Tay Village, Huayxai District, Bokeo Province.
Tel: +856 (0)84 212 355
Fax: +856 (0)84 212 366
E-mail: cs.bko@acledabank.com.la

Bolikhamxay Branch

#13 South Road, Unit 04, Myxay Village, Paksan District,
Bolikhamxay Province.
Tel: +856 (0)54 790 980 / 790 982
Fax: +856 (0)54 790 981
E-mail: cs.bkx@acledabank.com.la

And 1 office: Bolikhan

Champasak Branch

New Building, Unit 12, No.13 South Road, Phonesavanh Village,
Pakse City, Champasak Province.
Tel: +856 (0)31 260 205
Fax: +856 (0)31 260 330
E-mail: cs.cps@acledabank.com.la

Chanthabouly Branch

#118, Thongkhankham Road, Unit 09, Thongtoum Village,
Chanthabouly District, Vientiane Capital.
Tel: +856 (0)21 254 124
Fax: +856 (0)21 254 123
E-mail: cs.ctl@acledabank.com.la

And 1 office: Sivilay

Donenoun Branch

#13 South Road, Unit 12, Donenoun Village, Xaythany District,
Vientiane Capital.
Tel: +856 (0)21 740 988
Fax: +856 (0)21 740 989
E-mail: cs.don@acledabank.com.la

And 1 office: Thangone

Khammouane Branch

#124, 125, 13 South Road, Unit 07, Nongbuakham Village,
Thakhek District, Khammouane Province.
Tel: +856 (0)51 251 440
Fax: +856 (0)51 251 441
E-mail: cs.kme@acledabank.com.la

And 3 offices: Nongbok, Gnommalath, Hinboon

Kongsedon Branch

#13 South Road, Unit 08, khong Village, Khum 5, Kongsedon District,
Saravan Province.
Tel: +856 (0)34 411 400
Fax: +856 (0)34 411 400
E-mail: cs.ksd@acledabank.com.la

Luangnamtha Office

#56, Unit 10, Nongbouavieng Village, Luangnamtha District,
Luangnamtha Province.
Tel: +856 (0)86 312 308
Fax: +856 (0)86 312 308
E-mail: cs.lnt@acledabank.com.la

Luangprabang Branch

Unit 07 Saylom Village, Luangprabang City, Luangprabang Provice.
Tel: +856 (0)71 260 747
Fax: +856 (0)71 260 748
E-mail: cs.lpb@acledabank.com.la

Meuangphine Office

#123, Road 9, Unit 06, Pasomxay Village, Meuanghine District,
Savannakhet Province.
Tel: +856 (0)41 660 464
Fax: +856 (0)41 660 464
E-mail: cs.mpn@acledabank.com.la

Oudomxai Office

#52, 13 north Road, Unit 02, Vanghai Village, Xay District,
Oudomxai Province.
Tel: +856 (0)81 312 599
Fax: +856 (0)81 312 600
E-mail: cs.odx@acledabank.com.la

Outhoomphone Office

#302, No.09 Road, Xayoudom Village, Outhoomphone District, Savannakhet Province.
Tel: +856 (0)41 431 436
Fax: +856 (0)41 431 436
E-mail: cs.otp@acledabank.com.la

And 1 office: Xaybouly

Paksong Office

#16B Road, Unit 10, Paksong Village, Paksong District, Champasak Province.
Tel: +856 (0)31 265 001
Fax: +856 (0)31 265 001
E-mail: cs.psg@acledabank.com.la

And 1 office: Champasak

Phonehong Office

#13 North Road, Unit 03, Phonehong Village, Phonehong District, Vientiane Province.
Tel: +856 (0)23 212 113
Fax: +856 (0)23 212 113
E-mail: cs.phg@acledabank.com.la

And 2 offices: Lak52, Kaolieo

Sikhottabong Branch

#099, 13 North Road, Unit 08, Nongniew Village, Sikhottabong District, Vientiane Capital.
Tel: +856 (0)21 620 141
Fax: +856 (0)21 620 129
E-mail: cs.skb@acledabank.com.la

Saravane Office

#19, Unit 01, No. 15 Road, Phonekeo village, Saravane District, Saravane Province.
Tel: +856 (0)34 212 026
Fax: +856 (0)34 212 026
E-mail: cs.srv@acledabank.com.la

And 1 office: Laongarm

Savannakhet Branch

#101, Unit 01, Dongdamduan Village, Kaysonephomvihane City, Savannakhet Province.
Tel: +856 (0)41 252 207
Fax: +856 (0)41 252 206
E-mail: cs.svk@acledabank.com.la

Sekong Office

#053, Unit 04, Watluang Village, Lamam District, Sekong Province.
Tel: +856 (0)38 211 939
Fax: +856 (0)38 211 939
E-mail: cs.skg@acledabank.com.la

Songkhone Office

#079, 13 South Road, Unit 06, Lakmeuang Village, Songkhone District, Savannakhet province.
Tel: +856 (0)41 530 368
Fax: +856 (0)41 530 368
E-mail: cs.ske@acledabank.com.la
And 1 office: Champhone

Suanmon Branch

Thadeua Road, 11 Unit, Suanmon Village, Sisattanak district, Vientiane capital.
Tel: +856 (0)21 485 116
Fax: +856 (0)21 485 116
E-mail: cs.sum@acledabank.com.la

Vangvieng Office

#13 North Road, Unit 11, Vangvieng Village, Vangvieng District, Vientiane Provice.
Tel: +856 (0)23 511 157
Fax: +856 (0)23 511 157
E-mail: cs.vvg@acledabank.com.la

Vientiane Branch

#091, Nongborn Road, Unit 06, Nongchan Village, Sisattanak District, Vientiane Capital.
Tel: +856 (0)21 285 199
Fax: +856 (0)21 285 198
E-mail: cs.vte@acledabank.com.la

Xaysettha Branch

#415, Khamphengmeuang Road, Unit 30, Thatluang Tai Village, Xaysettha District, Vientiane Capital.
Tel: +856 (0)21 265 847
Fax: +856 (0)21 265 848
E-mail: cs.xst@acledabank.com.la

Xayabouly Office

Road 04, Unit 14, Simoungkhoun Village, Xayabouly District, Xayabouly Province.
Tel: +856 (0)74 212 206
Fax: +856 (0)74 212 207
E-mail: cs.xyl@acledabank.com.la

Xiengkhouang Office

#066, Unit 04, Thern village, Paek district, Xiengkhouang province.
Tel: +856 (0)61 213 506
Fax: +856 (0)61 213 504
E-mail: cs.xkg@acledabank.com.la

សាធារណរដ្ឋសហភាពមីយ៉ាន់ម៉ា

ស្ថាប័នមីក្រូហិរញ្ញវត្ថុ អេស៊ីលីដា មីយ៉ាន់ម៉ា

Headquarters / Yangon Branch
Building No.186(B), Shwe Gon Taing Road, Yae Tar Shae Block, Bahan Township, Yangon Region.
Tel: (+95-1) 559 475 / 552 956
Website: www.acledamfi.com.mm

Bago Branch
No. 336 (B), Shwe Maw Taw Pagoda Road, Shin Saw Pu Ward, Bago Township, Bago Region.
Tel: (+95-052) 200 577 / 201 065

Htaukkyant Branch
No. (14), Pyay Road, Htaukkyant Quarter (North), Mingalardon Township, Yangon.
Tel: (+95-1) 9437003

North Okkalapa Branch
No. (Nya-445), Khaymarthi Road, Nya- Quarter, North Okkalapa Township, Yangon Region.
Tel: (+95) 09259340053

Nyaunglebin Branch
No.(128), Thamasaitta Street, Myoma (2) Ward, Nyaunglebin Township, Bago Region.
Tel: (+95-052) 2750707 / (+95) 09425029798

Pyay Branch
No.31, Phayarni Street, Santaw Quarter, Pyay, Bago Region.
Tel: (+95) 09442630266 / (+95-1) 27501, 27878

Tharketa Service Post
No.14 (B), Aye Yar Won Road, A Naw Mar 1st Street, 1st Ward, Tharketa Township, Yangon Region.
Tel: (+95)09 259340992

Thingangyun Branch
No.482, Ground Floor,Aung Thu Kha Road, Kyi Pwar Yay Ward, Thingangyun Township. Yangon Region.
Tel: (+95) 09259340048

Yonegyi Service Post
No. 252, Ground Floor, 31 Street, Yonegyi Ward, Bago Township, Bago Region.
Tel: (+95) 09421593104

ធនាគារដៃគូ

ធនាគារដៃគូសំខាន់ៗ

ប្រាក់	ឈ្មោះធនាគារ	ទីតាំង	SWIFT/BIC
CNY	INDUSTRIAL AND COMMERCIAL BANK OF CHINA LTD., SHENZHEN BRANCH	SHENZHEN	ICBKCNBJSZN
EUR	ING BELGIUM SA/NV (FORMERLY BANK BRUSSELS LAMBERT SA), BRUSSELS	BRUSSELS	BBRUBEBB
	SOCIETE GENERALE	PARIS	SOGEFRPP
	STANDARD CHARTERED BANK	FRANKFURT	SCBLDEFX
GBP	STANDARD CHARTERED BANK	LONDON	SCBLGB2L
JPY	SUMITOMO MITSUI BANKING CORPORATION	TOKYO, JAPAN	SMBCJPJT
SGD	UNITED OVERSEAS BANK LIMITED	SINGAPORE	UOVBSGSG
THB	BANGKOK BANK PUBLIC COMPANY LIMITED	BANGKOK	BKKBTHBK
	KRUNG THAI BANK PUBLIC COMPANY LIMITED	BANGKOK	KRTHTHBK
	THANACHART BANK PUBLIC COMPANY LIMITED	BANGKOK	THBKTHBK
	UNITED OVERSEAS BANK (THAI) PUBLIC COMPANY LIMITED	BANGKOK	UOVBTHBK
USD	BANGKOK BANK PUBLIC COMPANY LIMITED	BANGKOK	BKKBTHBK
	BANK OF AMERICA, N.A.	NEW YORK-NY	BOFAUS3N
	KEB HANA BANK	SEOUL	KOEXKRSE
	KOOKMIN BANK	SEOUL	CZNBKRSE
	STANDARD CHARTERED BANK	NEW YORK-NY	SCBLUS33
	THE BANK OF NEW YORK MELLON	NEW YORK-NY	IRVTUS3N
	UNITED OVERSEAS BANK LIMITED	SINGAPORE	UOVBSGSG
	WELLS FARGO BANK, N.A.(FORMERLY KNOWN AS WACHOVIA)	NEW YORK-NY	PNBPUS3NNYC
VND	VIETNAM BANK FOR AGRICULTURE AND RURAL DEVELOPMENT	HANOI	VBAAVNVX

ធនាគារដៃគូ

ធនាគារអេស៊ីលីដា មានធនាគារដៃគូ ៣០១ នៅក្នុង ៤៦ ប្រទេស (គិតត្រឹមថ្ងៃទី២៤ ខែមេសា ឆ្នាំ២០១៩)

ប្រទេស (ចំនួនធនាគារដៃគូ)	ឈ្មោះធនាគារ (ទីក្រុង)
អាហ្សង់ទីន (១)	BANCO CREDICOOP COOPERATIVO LIMITADO (BUENOS AIRES)
អូស្ត្រាលី (៦)	AUSTRALIA AND NEW ZEALAND BANKING GROUP LIMITED (MELBOURNE)
	BANK OF AMERICA, N.A. SYDNEY (SYDNEY)
	CITIGROUP PTY LIMITED (SYDNEY)
	COMMONWEALTH BANK OF AUSTRALIA SYDNEY (FOR HEAD OFFICE AND ALL AUSTRALIAN BRANCHES) (SYDNEY)
	JPMORGAN CHASE BANK, N.A. (SYDNEY)
	KEB AUSTRALIA LIMITED (SYDNEY)
អូទ្រីស (៣)	ALLGEMEINE SPARKASSE OBEROESTERREICH BANKAKTIENGESELLSCHAFT (LINZ)
	BANK FUER TIROL UND VORARLBERG A.G (INNSBRUCK)
	RAIFFEISEN BANK INTERNATIONAL AG (VIENNA)
បារ៉ែន (១)	WOORI BANK, MANAMA (MANAMA)
បង់ក្លាដែស (៣)	MIDLAND BANK LIMITED (DHAKA)
	STANDARD CHARTERED BANK (DHAKA)
	WOORI BANK, DHAKA (DHAKA)

បែលហ្ស៊ិក (៦)	BANK OF AMERICA MERRILL LYNCH INERNATINAL LIMITED, ANTWERP BRANCH (ANTWERPEN) BNP PARIBAS FORTIS (FORTIS BANK SA/NV) (ALL BELGIAN OFFICES) (BRUSSELS) COMMERZBANK AG,THE, BRUSSELS BRANCH (BRUSSELS) ING BELGIUM NV/SA (FORMERLY BANK BRUSSELS LAMBERT SA), BRUSSELS (BRUSSELS) * - EUR KBC BANK NV (BRUSSELS) THE BANK OF NEW YORK MELLON SA/NV (BRUSSELS)
ប្រ៊ុយណេ (១)	BANK ISLAM BRUNEI DARUSSALAM BERHAD (BANAR SERI BEGAWAN)
ប៊ុលហ្គារី (១)	UNICREDIT BULBANK AD (SOFIA)
កម្ពុជា (១៧)	ADVANCED BANK OF ASIA LIMITED (PHNOM PENH) BANK FOR INVESTMENT AND DEVELOPMENT OF CAMBODIA PLC (PHNOM PENH) BANK OF CHINA LIMITED PHNOM PENH BRANCH (PHNOM PENH) BRED BANK (CAMBODIA) PLC (PHNOM PENH) CAMBODIA MEKONG BANK PUBLIC LIMITED (PHNOM PENH) CAMBODIAN COMMERCIAL BANK LIMITED (PHNOM PENH) CAMBODIAN PUBLIC BANK PLC (PHNOM PENH) CIMB BANK PLC (PHNOM PENH) FOREIGN TRADE BANK OF CAMBODIA (PHNOM PENH) INDUSTRIAL AND COMMERCIAL BANK OF CHINA LIMITED PHNOM PENH BRANCH (PHNOM PENH) MAYBANK (CAMBODIA) PLC. PHILLIP BANK PLC PHNOM PENH COMMERCIAL BANK (PHNOM PENH) SATHAPANA BANK PLC. SHB PLC PHNOMPENH BRANCH, CAMBODIA (PHNOM PENH) SHINHAN KHMER BANK (PHNOM PENH) VATTANAC BANK (PHNOM PENH)
កាណាដា (១)	KEB HANA BANK CANADA (TORONTO)
ចិន (២៩)	AGRICULTURAL BANK OF CHINA, THE (BEIJING) AUSTRALIA AND NEW ZEALAND BANK (CHINA) COMPANY LIMITED (SHANGHAI) BANCA MONTE DEI PASCHI DI SIENA S.P.A. (SHANGHAI) BANK OF BEIJING (BEIJING) BANK OF CHINA (BEIJING) BANK OF COMMUNICATIONS (SHANGHAI) BANK OF NINGBO (NINGBO) BANK OF RUIFENG(FORMERLY ZHEJIANG SHAOXING COUNTY RURAL COOPERATIVE BANK) (SHAOXING) BANK OF YINGKOU (YINGKOU) CHENGDU RURAL COMMERCIAL BANK (CHENGDU) CHINA CONSTRUCTION BANK CORPORATION (BEIJING) CHINA MERCHANTS BANK (SHENZHEN) COMMERZBANK AG (SHANGHAI) HANA BANK (CHINA) COMPANY LIMITED (BEIJING) INDUSTRIAL AND COMMERCIAL BANK OF CHINA (BEIJING) JPMORGAN CHASE BANK (CHINA) COMPANY LIMITED BEJING BRANCH (BEIJING) PING AN BANK CO., LTD. (SHENZHEN) SHENGJING BANK CO.,LTD (SHENYANG) STANDARD CHARTERED BANK (CHINA) LIMITED (SHANGHAI) SUMITOMO MITSUI BANKING CORPORATION (CHINA) LIMITED (BEIJING, GUANGZHOU, SHANGHAI, SUZHOU, TIANJIN) UNICREDIT SPA-SHANGHAI BRANCH (SHANGHAI)

	UNITED OVERSEAS BANK (CHINA) LIMITED (SHANGHAI)
	WELLS FARGO BANK, N.A., SHANGHAI BRANCH (SHANGHAI)
	WOORI BANK (CHINA) LIMITED (BEIJING)
	YINZHOU BANK (NINGBO)
សាធារណរដ្ឋឆេក (៥)	CESKA SPORITELNA A.S. (PRAGUE)
	CESKOSLOVENSKA OBCHODNI BANKA, A.S. (HEAD OFFICE) (PRAGUE)
	KOMERCNI BANKA A.S. (PRAGUE)
	RAIFFEISENBANK A.S. (PRAGUE)
	UNICREDIT BANK CZECH REPUBLIC AND SLOVAKIA, A.S. (PRAGUE)
អេហ្ស៊ីប (១)	MASHREQ BANK (CAIRO)
បារាំង (៧)	BNP-PARIBAS SA (FORMERLY BANQUE NATIONALE DE PARIS S.A.) (PARIS)
	COMMERZBANK AG (PARIS)
	CREDIT AGRICOLE CIB
	CREDIT AGRICOLE SA (MONTROUGE)
	INTESA SANPAOLO SPA (PARIS)
	KEB HANA BANK (PARIS)
	SOCIETE GENERALE (PARIS) * - EUR
អាល្លឺម៉ង់ (១២)	BANK OF AMERICA, N.A. (FRANKFURT AM MAIN)
	BERLINER SPARKASSE-LANDERSBANK BERLIN AG (BERLIN)
	COMMERZBANK AG (FORMERLY DRESDNER BANK AG) (FRANKFURT AM MAIN)
	COMMERZBANK AG (FRANKFURT AM MAIN)
	DEUTSCHE BANK AG (FRANKFURT AM MAIN)
	HAMBURGER SPARKASSE AG (HAMBURG)
	INTESA SANPAOLO S.P.A.-FRANKFURT (FRANKFURT AM MAIN)
	KEB HANA BANK (D) AG (FRANKFURT AM MAIN)
	LANDESBANK BADEN-WUERTTEMBERG (STUTTGART)
	LANDESBANK HESSEN-THUERINGEN GIROZENTRALE (FRANKFURT AM MAIN)
	STANDARD CHARTERED BANK GERMANY BRANCH (FRANKFURT AM MAIN) * - EUR
	THE BANK OF NEW YORK MELLON, FRANKFURT BRANCH (FRANKFURT AM MAIN)
ហុងកុង (១៤)	AXIS BANK LIMITED (HONG KONG)
	BANK OF AMERICA, N.A. HONG KONG (HONG KONG)
	BANK OF TOKYO-MITSUBISHI UFJ, LTD., THE (HONG KONG)
	CITIBANK N.A. (HONG KONG)
	CREDIT AGRICOLE CIB (HONG KONG)
	DEUTSCHE BANK AG (HONG KONG)
	HABIB BANK ZURICH (HONG KONG) LIMITED (HONG KONG)
	KDB ASIA LIMITED (HONG KONG)
	KEB HANA BANK (HONG KONG)
	SIAM COMMERCIAL BANK PCL,THE (HONG KONG)
	STANDARD CHARTERED BANK (HONG KONG) LIMITED (HONG KONG)
	SUMITOMO MITSUI BANKING CORPORATION (HONG KONG)
	WELLS FARGO BANK, N.A., HONG KONG BRANCH (FORMERLY KNOWN AS WACHOVIA) (HONG KONG)
	WOORI BANK, HONG KONG (HONG KONG)
ឥណ្ឌា (៥)	AXIS BANK LIMITED (MUMBAI)
	CANARA BANK (MUMBAI)
	MASHREQ BANK (MUMBAI)
	STANDARD CHARTERED BANK (MUMBAI)
	YES BANK LIMITED (MUMBAI)
ឥណ្ឌូនេស៊ី (៤)	PT. BANK PEMBANGUNAN DAERAH JAWA BARAT DAN BANTEN, TBK (BANDUNG)
	PT. BANK RAKYAT INDONESIA (JAKARTA)
	STANDARD CHARTERED BANK (JAKARTA)

	WOORI BANK, INDONESIA P.T. JAKARTA (JAKARTA)
អៀរឡង់ (៣)	BANK OF AMERICA MERRILL LYNCH INTERNATIONAL LIMITED (DUBLIN)
	INTESA SANPAOLO BANK IRELAND PLC (DUBLIN)
	WELLS FARGO BANK INTERNATIONAL (DUBLIN)
អ៊ីតាលី (៨)	BANCA MONTE DEI PASCHI DI SIENA S.P.A. (SIENA)
	BANCA POPOLARE DI SONDRIO (SONDRIO)
	BAPER BANCA S.P.A. (MODENA)
	COMMERZBANK AG (MILANO)
	CREDITO EMILIANO S.P.A. (REGGIO NELL'EMILIA)
	INTESA SANPAOLO SPA (HEAD OFFICE) (MILANO)
	UBI BANCA S.P.A. (BERGAMO)
	UNICREDIT S.P.A. (MILANO)
ជប៉ុន (១០)	AUSTRALIA AND NEW ZEALAND BANKING GROUP LIMITED (TOKYO)
	BANK OF TOKYO-MITSUBISHI UFJ, LTD., THE (TOKYO)
	GIFU SHINKIN BANK, THE (GIFU)
	KEB HANA BANK (TOKYO)
	MIZUHO BANK, LTD. (TOKYO)
	STANDARD CHARTERED BANK (TOKYO)
	SUMITOMO MITSUI BANKING CORPORATION (TOKYO) * - JPY
	THE BANK OF NEW YORK MELLON, TOKYO BRANCH (TOKYO)
	WELLS FARGO BANK, N.A., TOKYO BRANCH (TOKYO)
	WOORI BANK, TOKYO (TOKYO)
សាធារណរដ្ឋកូរ៉េ (១១)	INDUSTRIAL BANK OF KOREA (SEOUL)
	JPMORGAN CHASE BANK, N.A., SEOUL BRANCH (SEOUL)
	KEB HANA BANK (SEOUL) * - USD
	KOOKMIN BANK (SEOUL) * - USD
	KOREA EXCHANGE BANK (SEOUL)
	NONGHYUP BANK (FORMERLY KNOWN AS NATIONAL AGRICULTURAL COOPERATIVE FEDERATION) (SEOUL)
	STANDARD CHARTERED BANK KOREA LIMITED (SEOUL)
	SUMITOMO MITSUI BANKING CORPORATION (SEOUL)
	THE BANK OF NEW YORK MELLON, SEOUL BRANCH (SEOUL)
	WELLS FARGO BANK, N.A., SEOUL BRANCH (SEOUL)
	WOORI BANK, SEOUL (SEOUL)
ឡាវ (៣)	ACLEDA BANK LAO LTD (VIENTIANE)
	BANQUE POUR LE COMMERCE EXTERIEUR LAO PUBLIC (VIENTIANE)
	MAYBANK LAO (VIENTIANE)
ម៉ាឡេស៊ី (១០)	BANK MUAMALAT MALAYSIA BERHAD (6175-W) (KUALA LUMPUR)
	BANK PERTANIAN MALAYSIA BERHAD-AGROBANK (KUALA LUMPUR)
	CIMB BANK BERHAD (KUALA LUMPUR)
	CITIBANK BERHAD (KUALA LUMPUR)
	HONG LEONG BANK BERHAD (KUALA LUMPUR)
	MALAYAN BANKING BERHAD (MAYBANK) (KUALA LUMPUR)
	RHB BANK BERHAD (KUALA LUMPUR)
	RHB ISLAMIC BANK BERHAD (KUALA LUMPUR)
	STANDARD CHARTERED BANK MALAYSIA BERHAD (KUALA LUMPUR)
	SUMITOMO MITSUI BANKING CORPORATION MALAYSIA BERHAD (KUALA LUMPUR)
ណេប៉ាល់ (១)	PRABHU BANK LTD (KATHMANDU)
ម៉ារ៉ុក (១)	CREDIT IMMOBILIER ET HOTELIER
ហូល្លង់ (៤)	COMMERZBANK AG KANTOOR AMSTERDAM (AMSTERDAM)
	ING BANK N.V. (AMSTERDAM)
	KEB HANA BANK, AMSTERDAM BRANCH (AMSTELVEEN)

	SOCIETE GENERALE (AMSTERDAM)
ញូវសេឡែន (១)	ANZ BANK NEW ZEALAND LIMITED (WELLINGTON)
ប៉ាគីស្ថាន (១)	STANDARD CHARTERED BANK (PAKISTAN) LIMITED (KARACHI)
ហ្វីលីពីន (២)	ASIAN DEVELOPMENT BANK (MANILA)
	KEB HANA BANK (MAKATI CITY)
ប៉ូឡូញ (៦)	ALIOR BANK SPOLKA AKCYJNA (WARS2AWA)
	BANK BPH SA (GDANSK)
	BANK POLSKA KASA OPIEKI SA - BANK PEKAO SA (WARSZAWA)
	BANK ZACHODNI WBK SA (WROCLAW)
	DEUTSCHE BANK POLSKA S.A. (WARSZAWA)
	RAIFFEISEN BANK POLSKA S.A. (WARSZAWA)
ព័រទុយហ្គាល់ (២)	BANCO BPI SA (PORTO)
	BANCO SANTANDER TOTTA, SA (LISBON)
កាតា (១)	MASHREQ BANK (DOHA)
សហព័ន្ធរុស្ស៊ី (២)	AO WOORI BANK MOSCOW (MOSCOW)
	ASIAN-PACIFIC BANK (BLAGOVESHCHENSK)
សិង្ហបុរី (១៨)	AXIS BANK LIMITED (SINGAPORE)
	BANK OF AMERICA, N.A. SINGAPORE (SINGAPORE)
	BANK OF TOKYO-MITSUBISHI UFJ, LTD., THE (SINGAPORE)
	CITIBANK,N.A. (SINGAPORE)
	COMMERZBANK AG, SINGAPORE BRANCH (SINGAPORE)
	DEUTSCHE BANK AG (SINGAPORE)
	KBC BANK SINGAPORE BRANCH (SINGAPORE)
	KEB HANA BANK, SINGAPORE BRANCH (SINGAPORE)
	MALAYAN BANKING BERHAD (SINGAPORE)
	MIZUHO BANK LTD. SINGAPORE BRANCH (SINGAPORE)
	NATIXIS (SINGAPORE)
	OVERSEA-CHINESE BANKING CORPORATION LIMITED (SINGAPORE)
	STANDARD CHARTERED BANK (SINGAPORE-2 BRANCHES)
	SUMITOMO MITSUI BANKING CORPORATION (SINGAPORE)
	UNITED OVERSEAS BANK LIMITED (SINGAPORE) * - SGD
	WELLS FARGO BANK, NA (SINGAPORE)
	WOORI BANK, SINGAPORE (SINGAPORE)
អេស្ប៉ាញ (៥)	BANCO DE SABADELL, S.A. (SABADELL)
	BANCO SANTANDER S.A. (MADRID)
	BANCO SANTANDER S.A. FORMERLY BANCO ESPANOL DE CREDITO (BOADILLA DEL MONTE)
	CAIXABANK, S.A. (BARCELONA)
	COMMERZBANK AG (MADRID)
ស្រីលង្កា (២)	BANK OF CEYLON (COLOMBO)
	DFCC VARDHANA BANK PLC (COLOMBO)
ស៊ុយអ៊ែត (១)	SKANDINAVISKA ENSKILDA BANKEN AB (STOCKHOLM)
ស្វីស (១)	ZUERCHER KANTONALBANK (ZURICH)
តៃវ៉ាន់ (១២)	BANK OF PANHSIN (TAIPEI)
	BANK OF TOKYO-MITSUBISHI UFJ, LTD., THE (TAIPEI)
	BANK SINOPAC (TAIPEI)
	CATHAY UNITED BANK (TAIPEI)
	CITIBANK TAIWAN LIMITED (TAIPEI)
	E. SUN COMMERCIAL BANK LTD. (TAIPEI)
	STANDARD CHARTERED BANK (TAIWAN) LIMITED (TAIPEI)
	STANDARD CHARTERED BANK, TAIPEI BRANCH (TAIPEI)
	SUMITOMO MITSUI BANKING CORPORATION TAIPEI BRANCH (TAIPEI)
	TAIWAN SHIN KONG COMMERCIAL BANK CO., LTD. (TAIPEI)

	THE BANK OF NEW YORK MELLON, TAIPEI BRANCH (TAIPEI)
	WELLS FARGO BANK, N.A., TAIPEI BRANCH (FORMERLY KNOWN AS WACHOVIA) (TAIPEI)
ថៃ (១៨)	BANGKOK BANK PUBLIC COMPANY LIMITED (BANGKOK) * - USD & THB
	BANK FOR AGRICULTURE AND AGRICULTURAL COOPERATIVES (BANGKOK)
	BANK OF AMERICA, N.A. BANGKOK (BANGKOK)
	BANK OF AYUDHYA PUBLIC COMPANY LIMITED, BANGKOK SATHORN BRANCH (EX-THE BANK OF TOKYO-MITSUBISHI UFJ LTD) (BANGKOK SATHORN BRANCH) (BANGKOK)
	CIMB THAI BANK PUBLIC COMPANY LIMITED (FORMERLY BANKTHAI PUBLIC COMPANY LIMITED) (BANGKOK)
	CITIBANK N.A. (BANGKOK)
	DEUTSCHE BANK AG, BANGKOK BRANCH (BANGKOK)
	EXPORT-IMPORT BANK OF THAILAND (BANGKOK)
	JPMORGAN CHASE BANK, N.A., BANGKOK BRANCH (BANGKOK)
	KASIKORNBANK PUBLIC COMPANY LIMITED (BANGKOK)
	KRUNG THAI BANK PUBLIC COMPANY LIMITED (BANGKOK) * - THB
	MIZUHO BANK, LTD., BANGKOK BRANCH (BANGKOK)
	SIAM COMMERCIAL BANK PCL., THE (BANGKOK)
	STANDARD CHARTERED BANK (THAI) PCL (BANGKOK)
	SUMITOMO MITSUI BANKING CORPORATION (BANGKOK)
	THANACHART BANK PUBLIC COMPANY LIMITED (BANGKOK) * - THB
	TMB BANK PUBLIC COMPANY LIMITED (BANGKOK)
	UNITED OVERSEAS BANK (THAI) PUBLIC COMPANY LIMITED (BANGKOK) * - THB
ទួរគី (១)	TURKIYE FINANS KATILIM BANKASI A.S. (ISTANBUL)
សហព័ន្ធអារ៉ាប់អេមីរ៉ែត (៥)	AXIS BANK LIMITED, DIFC BRANCH (REGULATED BY DFSA) (DUBAI)
	BLOM BANK FRANCE S.A. (DUBAI)
	MASHREQBANK PSC. (DUBAI)
	NATIONAL BANK OF RAS AL-KHAIMAH, THE (RAS AL KHAIMAH)
	STANDARD CHARTERED BANK (DUBAI)
អង់គ្លេស (៩)	BANK OF AMERICA, N.A. LONDON (LONDON)
	ICBC STANDARD BANK PLC (FORMERLY STANDARD BANK PLC) (LONDON)
	INTL FCSTONE LTD (FORMERLY INTL GLOBAL CURRENCIES LTD) (LONDON)
	JPMORGAN CHASE BANK, N.A. (LONDON)
	KEB HANA BANK (LONDON)
	STANDARD CHARTERED BANK (LONDON) * - GBP
	THE BANK OF NEW YORK MELLON (LONDON)
	WELLS FARGO BANK, N.A., LONDON BRANCH (LONDON)
	WOORI BANK, LONDON (LONDON)
សហរដ្ឋអាមេរិក (២៥)	BANK OF AMERICA, N.A. (NEW YORK-NY, SAN FRANCISCO, CA)
	BNP PARIBAS U.S.A - NEW YORK BRANCH (NEW YORK-NY)
	CHINA CONSTRUCTION BANK NEW YORK BRANCH (NEW YORK-NY)
	CITIBANK N.A. (NEW YORK-NY)
	CITIZENS BANK, NA (PROVIDENCE-RI)
	COMMONWEALTH BANK OF AUSTRALIA (NEW YORK-NY)
	DEUTSCHE BANK TRUST COMPANY AMERICAS (NEW YORK-NY)
	INTERNATIONAL BANK FOR RECONSTRUCTION AND DEVELOPMENT (WASHINGTON-DC)
	INTERNATIONAL FINANCE CORPORATION (WASHINGTON-DC)
	JPMORGAN CHASE BANK, N.A. (NEW YORK-NY)
	MASHREQBANK PSC., NEW YORK BRANCH (NEW YORK-NY)
	STANDARD CHARTERED BANK (NEW YORK-NY) * - USD
	SUMITOMO MITSUI BANKING CORPORATION (NEW YORK-NY)
	THE BANK OF NEW YORK MELLON (NEW YORK-NY)
	UMB BANK, N.A. (KANSAS CITY-MO)
	WELLS FARGO BANK, N.A. (FOREIGN EXCHANGE SETTLEMENTS) (SAN FRANCISCO,CA)

	WELLS FARGO BANK, N.A. (LOS ANGELES-CA, MIAMI-FL, PHILADELPHIA-PA, SAN FRANCISCO-CA) WELLS FARGO BANK, N.A.(NEW YORK INTERNATIONAL BRANCH) (NEW YORK,NY) WOORI AMERICA BANK, NEW YORK (NEW YORK-NY) WOORI BANK, LOS ANGELES (LOS ANGELES-CA) WOORI BANK, NEW YORK (NEW YORK-NY)
វៀតណាម (២១)	AN BINH COMMERCIAL JOINT STOCK BANK (HANOI) ASIA COMMERCIAL BANK (HO CHI MINH CITY) BAOVIET JOINT STOCK COMMERCIAL BANK (HANOI) DONGA BANK (HO CHI MINH CITY) INDOVINA BANK LTD. (HO CHI MINH CITY) JOINT STOCK COMMERCIAL BANK FOR FOREIGN TRADE OF VIETNAM (HANOI) JOINT STOCK COMMERCIAL BANK FOR INVESTMENT AND DEVELOPMENT OF VIETNAM (HANOI) JPMORGAN CHASE BANK, N.A. (HO CHI MINH CITY) KEB HANA BANK, HANOI BRANCH (HANOI) LIEN VIET POST JOINT STOCK COMMERCIAL BANK (HANOI) MILITARY COMMERCIAL JOINT STOCK BANK (HANOI) NAM A COMMERCIAL JOINT STOCK BANK (HO CHI MINH CITY) OCEAN COMMERCIAL ONE MEMBER LIMITED LIABILITY BANK (HAI DUONG) SAIGON THUONG TIN COMMERCIAL JOINT STOCK BANK (SACOMBANK) (HO CHI MINH CITY) SOUTHEAST ASIA COMMERCIAL JOINT STOCK BANK VIETNAM BANK FOR AGRICULTURE AND RURAL DEVELOPMENT (HANOI) * - VND VIETNAM EXPORT IMPORT COMMERCIAL JOINT-STOCK BANK (HO CHI MINH CITY) VIETNAM INTERNATIONAL COMMERCIAL JOINT STOCK BANK (HANOI) VIETNAM JOINT STOCK COMMERCIAL BANK FOR INDUSTRY AND TRADE (FORMERLY VIETNAM BANK FOR INDUSTRY AND TRADE) (HANOI) VIETNAM PUBLIC JOINT STOCK COMMERCIAL BANK (PVCOMBANK) (HANOI) WOORI BANK, HANOI (HANOI)

សំគាល់ ៖ ធនាគារទាំងឡាយណាដែលមានសញ្ញា (*) នៅពីក្រោយ មានគណនីទូទាត់តាមប្រភេទប្រាក់ដែលបានបញ្ជាក់ខាងលើ ។

ពានរង្វាន់ និងវិញ្ញាបនបត្រ ២០១៨

ប័ណ្ណថ្លែងអំណរគុណរបស់កាកបាទក្រហមកម្ពុជា ជូនចំពោះធនាគារ អេស៊ីលីដា ភីអិលស៊ី ដែលបានជួយឧបត្ថម្ភថវិកាចំនួន ៤០០.០០០.០០០ រៀល ក្នុងពិធីអបអរខួបទី ១៥៥ ទិវាពិភពលោក កាកបាទក្រហម អឌ្ឍចន្ទក្រហម ៨ ឧសភា ។

ពានរង្វាន់ជាធនាគារដៃគូឈានមុខគេនៅក្នុងប្រទេសកម្ពុជា ឆ្នាំ២០១៨ ពីធនាគារអភិវឌ្ឍន៍អាស៊ី (ADB) ។

ពានរង្វាន់ជាធនាគារដែលទទួលទូទាត់ និងចេញប័ណ្ណវីសា ឈានមុខគេ ឆ្នាំ២០១៧ ។

ពានរង្វាន់ឧត្តមភាពប្រតិបត្តិការឆ្នាំ២០១៧-២០១៨ ពី Wells Fargo ។

ប័ណ្ណសរសើរ
Certificate of Appreciation
Ministry of Labour and Vocational Training
Presents to
ACLEDA Bank Plc. Head Office
For its Efforts in Combating AIDS and Drugs in the Workplace in 2017

ប័ណ្ណសរសើរចំពោះស្នាដៃល្អក្នុងការតទល់ប្រយុទ្ធនឹងជំងឺអេដស៍ និងគ្រឿងញៀន នៅកន្លែងធ្វើការ ប្រចាំឆ្នាំ២០១៧ ។

ការិយាល័យកណ្តាល ៖ អគារលេខ៦១ មហាវិថីព្រះមុនីវង្ស
សង្កាត់ស្រះចក ខណ្ឌដូនពេញ រាជធានីភ្នំពេញ
ទូរស័ព្ទ ៖ ០២៣ ៩៩៨ ៧៧៧ / ៤៣០ ៩៩៩ | ទូរសារ ៖ ០២៣ ៤៣០ ៥៥៥
acledabank@acledabank.com.kh | www.acledabank.com.kh
ប្រអប់សំបុត្រលេខ ៖ ១១៤៩ | SWIFT Code ៖ ACLBKHPP

ការិយាល័យទំនាក់ទំនងអតិថិជន (បម្រើ ២៤ម៉ោង)
ទូរស័ព្ទ ៖ ០២៣ ៩៩៤ ៤៤៤, ០១៥ ៩៩៩ ២៣៣
inquiry@acledabank.com.kh