

២០២៥

# របាយការណ៍ ប្រចាំឆ្នាំ

អេស៊ីស៊ីដា  
ACLEDA SECURITIES



# ទស្សនៈ

ជាក្រុមហ៊ុនមូលបត្រនាំមុខដែលលោកអ្នកជឿទុកចិត្តបំផុតនៅប្រទេសកម្ពុជា ក្នុងការផ្តល់ និងបម្រើសេវា មូលបត្រ មូលនិធិ ជូនដល់សាធារណជនគ្រប់មជ្ឈដ្ឋានក្នុងសហគមន៍។

# បេសកកម្ម

ក្រុមហ៊ុនមូលបត្រ អេស៊ីលីដា ម.ក ផ្តល់ជូនអតិថិជន វិនិយោគិន និងសាធារណជន នូវជម្រើសវិនិយោគ ដ៏ល្អបំផុតលើមូលបត្រ និងមូលនិធិ ដើម្បីលើកស្ទួយជីវភាពរស់នៅ និងប្រភពចំណូលឱ្យប្រសើរឡើង ដោយ ប្រកាន់ខ្ជាប់ជានិច្ចនូវ ក្រមសីលធម៌វិជ្ជាជីវៈសាជីវកម្ម បទប្បញ្ញត្តិ ច្បាប់ សង្គម បរិស្ថាន និងអភិបាលកិច្ច ប្រកបដោយកម្រិតខ្ពស់បំផុត។

# គតិពេចន៍

ក្រុមហ៊ុនមូលបត្រដែលលោកអ្នកជឿទុកចិត្ត។

<p>របាយការណ៍នេះរៀបចំ និងចេញផ្សាយដោយ ក្រុមហ៊ុនមូលបត្រ អេស៊ីលីដា ម.ក។</p> <p>សម្រាប់ព័ត៌មានបន្ថែម និង ចម្ងល់ផ្សេងៗ សូមទាក់ទងមក៖</p>	<p>ការិយាល័យ៖ ជាន់ទី៥ អគារអេស៊ីលីដា លេខ១១ មហាវិថីព្រះមុនីវង្ស សង្កាត់ស្រះចក ខណ្ឌដូនពេញ រាជធានីភ្នំពេញ ព្រះរាជាណាចក្រកម្ពុជា</p> <p>ប្រអប់សំបុត្រលេខ៖ ១១៤៩</p> <p>ទូរស័ព្ទ៖ (០)២៣ ៩៩៩ ៩៦៦/៩៩៩ ៩៧៧/៧២៣ ៣៤៤</p> <p>អ៊ីម៉ែល៖ <a href="mailto:info@acledasecurities.com.kh">info@acledasecurities.com.kh</a></p> <p>គេហទំព័រ៖ <a href="http://www.acledasecurities.com.kh">www.acledasecurities.com.kh</a></p>
---	---

# ទិន្នន័យហិរញ្ញវត្ថុសង្ខេប

	៣១/១២/២០២៥ បានធ្វើសវនកម្មរួច		៣១/១២/២០២៤ បានធ្វើសវនកម្មរួច	
	ដុល្លារអាមេរិក	ពាន់រៀល	ដុល្លារអាមេរិក	ពាន់រៀល
<b>ស្ថានភាពហិរញ្ញវត្ថុ</b>				
ទ្រព្យសកម្មសរុប	២.៩៩៥.១៨៧	១២.០១៩.៦៨៦	២.៥៨៤.៧៦៣	១០.៤០៣.៦៧១
បំណុលសរុប	២៣៦.០៤៥	៩៤៧.២៤៩	១៥២.៥១២	៦១៣.៨៦១
មូលធនសរុប	២.៧៥៩.១៤២	១១.០៧២.៤៣៧	២.៤៣២.២៥១	៩.៧៨៩.៨១០
<b>លទ្ធផលហិរញ្ញវត្ថុ</b>				
ចំណូលសរុប	១.០៣៧.៦៩០	៤.១៦២.១៧៤	៣៧៣.១១៩	១.៥១៤.៩៦៧
ចំណេញមុនបង់ពន្ធប្រាក់				
ចំណេញ	៣៦១.៤៣០	១.៤៤៩.៦៩៣	-១៣៩.៩១០	-៥៦៩.៥៧៥
ចំណេញសុទ្ធក្រោយបង់ពន្ធ	៣២៦.៨៩១	១.៣១១.១៥៧	-១៤៣.៣៩៩	-៥៨៣.៧៧៩

# លទ្ធផលសម្រេចបាន

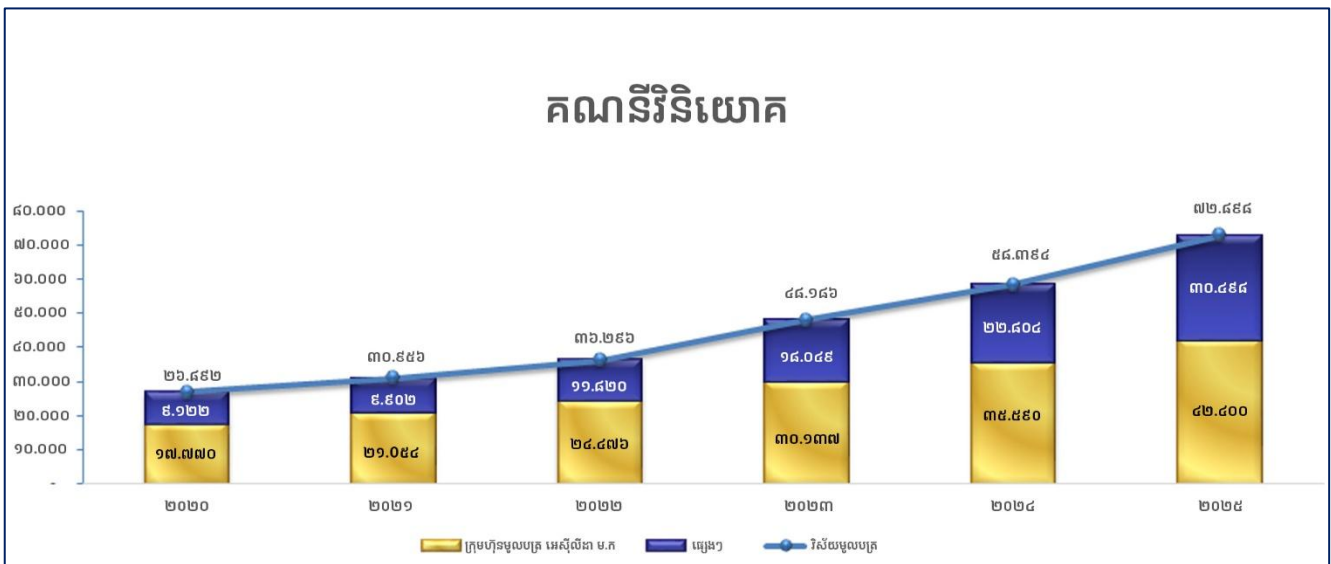

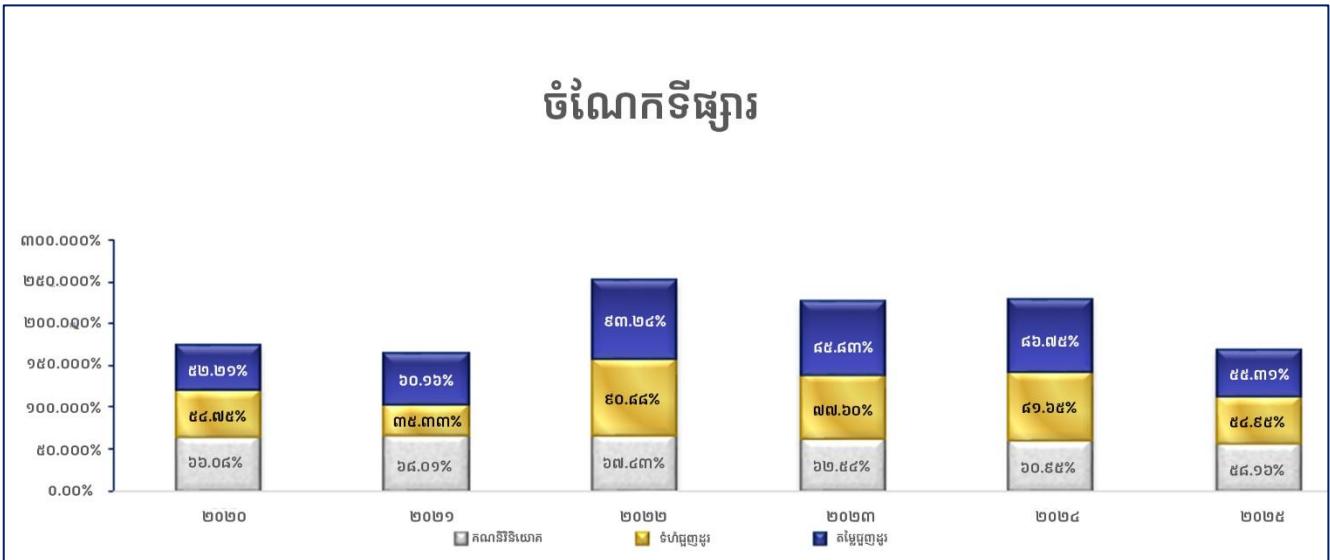
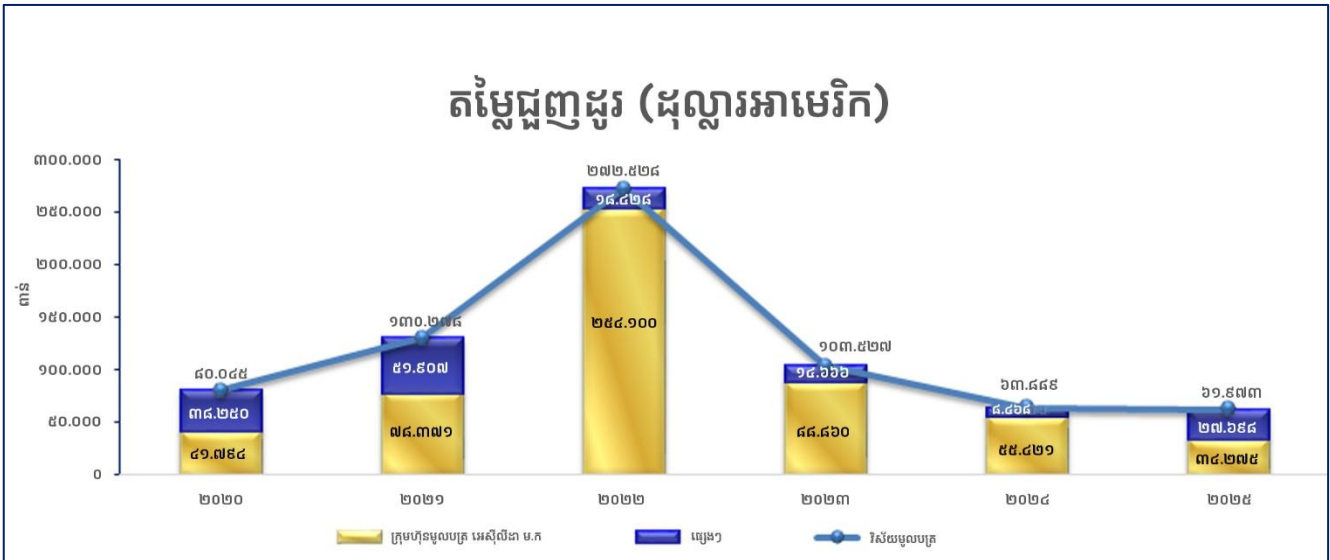
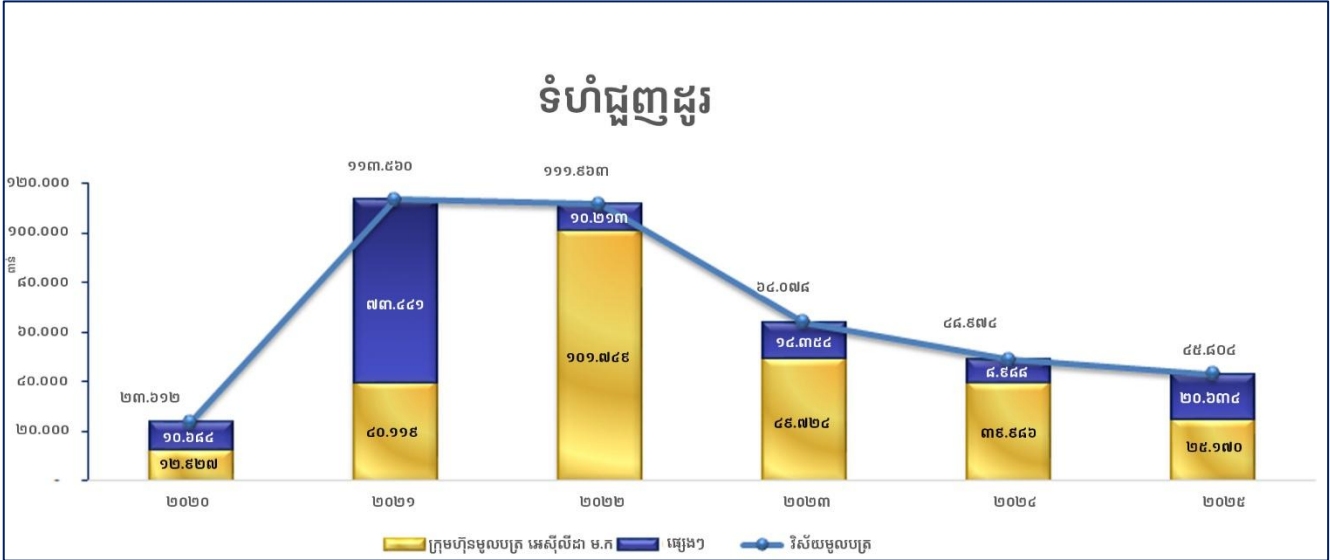



សិក្ខាសាលាស្តីពី “ការវិនិយោគឆ្លាតវៃ” នៅក្នុងសាកលវិទ្យាល័យវេស្តឺន



ពិព័រណ៍ផ្សារហ៊ុនកម្ពុជា “My First Stock” ឆ្នាំ២០២៥



“កម្មវិធីរូងស្នូលនៃគម្រោងវិនិយោគរួមដំបូងគេនៅកម្ពុជា” តាមរយៈបទបង្ហាញដ៏លេចធ្លោអំពី  
“មូលនិធិមូលបត្រកម្ពុជាសិទ្ធិ អាស៊ី ប៊ីអេស៊ីមស៊ី (BAEF)” នៅសាលាក្រុមហ៊ុនក្នុងស្រុក ធនាគារអេស៊ីលីដា ភីអិលស៊ី  
(ខេត្តកំពត)



សិក្ខាសាលាស្តីពី “ការវិនិយោគឆ្លាតវៃ” នៅក្នុងវិទ្យាស្ថានពហុបច្ចេកទេសព្រះកុសុមៈ



សិក្ខាសាលាស្តីពី “ការវិនិយោគភាគហ៊ុន” នៅលើផ្សារមូលបត្រកម្ពុជា  
នៅក្រុមហ៊ុនក្នុងស្រុក ធនាគារ អេស៊ីលីដា ភីអិលស៊ី (ខេត្តកំពត)



សិក្ខាសាលាស្តីពី “ការវិនិយោគឆ្លាតវៃ” នៅសាកលវិទ្យាល័យ អាស៊ី អឺរ៉ុប

# មាតិកា

## ទំព័រ

របាយការណ៍ប្រធានក្រុមប្រឹក្សាភិបាល.....	៧
របាយការណ៍អគ្គនាយក.....	៩
អង្គការលេខ .....	១២
អភិបាលកិច្ចសាជីវកម្ម.....	១២
ភាគហ៊ុននិក .....	១២
ក្រុមប្រឹក្សាភិបាល.....	១៣
គណៈកម្មាធិការប្រតិបត្តិ.....	១៣
សវនកម្មខាងក្រៅ.....	២០
ក្រុមសីលធម៌ .....	២០
និរន្តរភាពបរិស្ថាន និងសង្គម .....	២០

# របាយការណ៍ប្រធានក្រុមប្រឹក្សាភិបាល

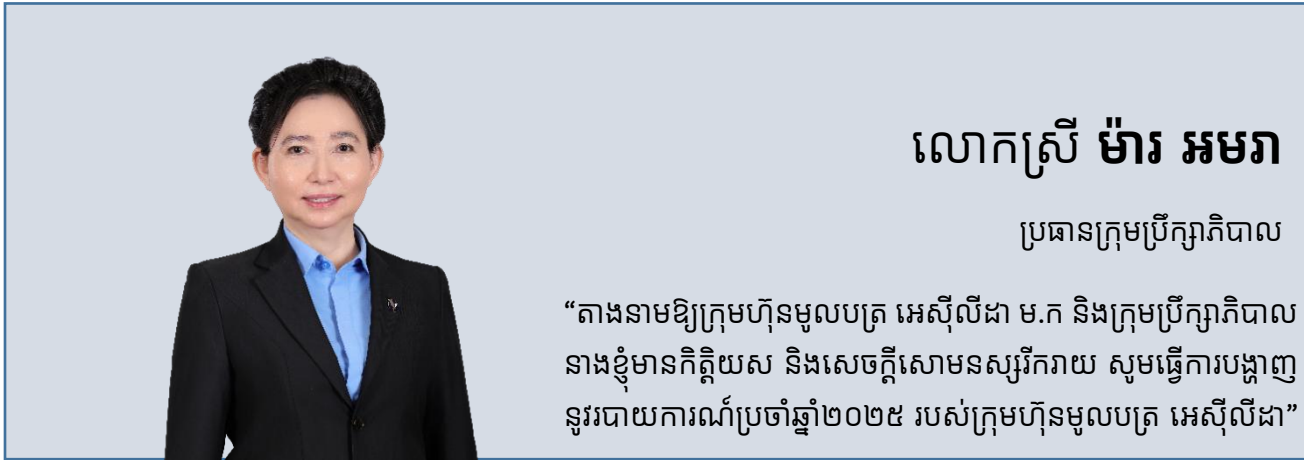

## សេដ្ឋកិច្ចកម្ពុជា

កំណើនសេដ្ឋកិច្ចកម្ពុជានៅក្នុងឆ្នាំ២០២៥ នេះបានថយចុះមកត្រឹម ៥,២% ធៀបនឹងកំណើន ៦% នៅឆ្នាំ២០២៤។ ភាពថយចុះនេះ គឺបណ្តាលមកពីសម្ពាធនៃបញ្ហាប្រឈមទាំងក្នុង និងក្រៅស្រុកដែលជះឥទ្ធិពលអវិជ្ជមកលើសកម្មភាពសេដ្ឋកិច្ច។ ក្នុងបរិការណ៍នេះ ការអនុវត្តគោលនយោបាយសារពើពន្ធ និងរូបិយវត្ថុប្រកបដោយភាពហ្មត់ចត់របស់រាជរដ្ឋាភិបាល អមដោយការជំរុញកំណែទម្រង់រចនា សម្ព័ន្ធចំគោលដៅ គឺជាកត្តាចាំបាច់ដើម្បីទប់ទល់នឹងហានិភ័យ និងពង្រឹងភាពធន់នៃសេដ្ឋកិច្ចជាតិក្នុងរយៈពេលវែង។

ដោយឈរលើសន្ទុះនេះ ការអភិវឌ្ឍទីផ្សារមូលធនកម្ពុជា បានបង្ហាញពីសន្ទុះរីកចម្រើនគួរឱ្យកត់សម្គាល់។ គិតត្រឹមឆ្នាំ២០២៥ ផ្សារមូលបត្រកម្ពុជា (ផមក) មានក្រុមហ៊ុនចុះបញ្ជីសរុបចំនួន ២៤ ក្រុមហ៊ុន ដែលឆ្លុះបញ្ចាំងពីជំនឿទុកចិត្តរបស់វិស័យឯកជន និងវិនិយោគិន ដែលក្នុងនោះមានក្រុមហ៊ុនចំនួន ១២ បានចុះបញ្ជីបោះផ្សាយលក់មូលបត្រកម្មសិទ្ធិ (Equity Securities) និងក្រុមហ៊ុនចំនួន ១២ បានចុះបញ្ជីបោះផ្សាយលក់មូលបត្របំណុល (Debt Securities/Bonds) ដោយបានប្រមូលទុន និងមូលនិធិសរុបជាង ៦០០ លានដុល្លារសហរដ្ឋអាមេរិក ពីផ្សារមូលបត្រកម្ពុជា (ផមក) ដែលនេះឆ្លុះបញ្ចាំងពីការកើនឡើងនៃទំនុកចិត្តក្នុងចំណោមអ្នកចូលរួមទីផ្សារ និងការពង្រីកតួនាទីរបស់ទីផ្សារមូលធនក្នុងការគាំទ្រដល់សកម្មភាពសេដ្ឋកិច្ច និងការវិនិយោគ ។ វឌ្ឍនភាពនេះត្រូវបានគាំទ្របន្ថែមទៀតដោយគោលនយោបាយលើកទឹកចិត្តពន្ធរបស់រាជរដ្ឋាភិបាល តាមរយៈការដាក់ចេញនូវយន្តការលើកទឹកចិត្តដល់ក្រុមហ៊ុនដែលធ្វើការបោះផ្សាយលក់មូលបត្រកម្មសិទ្ធិលើកដំបូង (IPO) ដោយកាត់បន្ថយពន្ធលើប្រាក់ចំណូល ៥០% សម្រាប់រយៈពេល ២ឆ្នាំ (២០២៥-២០២៧) ការអនុគ្រោះបំណុលពន្ធដល់សហគ្រាសក្នុងស្រុកដែលមានបំណងចង់ចុះបញ្ជីក្នុង “ទីផ្សារគោល” ឬ “ទីផ្សារកំណើន” និងការលើកទឹកចិត្តពន្ធដារលើសពីកម្រិតធម្មតាដល់ក្រុមហ៊ុនដែលបោះផ្សាយមូលបត្រក្នុងគោលដៅអភិវឌ្ឍន៍បែតង ឬវិស័យអាទិភាព បានដើរតួនាទីជា “កាតាលីករ” យ៉ាងសំខាន់ក្នុងការជំរុញឱ្យក្រុមហ៊ុនមានលទ្ធភាពរៀបចំខ្លួនតាមស្តង់ដារតម្លាភាព និងជំរុញកំណើនក្រុមហ៊ុនចុះបញ្ជីក្នុងផ្សារមូលបត្រកម្ពុជា។

ទស្សនៈវិស័យសេដ្ឋកិច្ចកម្ពុជាសម្រាប់ឆ្នាំ២០២៦ ត្រូវបានរំពឹងថានឹងកើនឡើងត្រឹម ៤,០ភាគរយ (IMF, ២០២៦) ដោយសារតែភាពមិនប្រាកដប្រជា ជាសកលដែលនៅតែបន្ត។ ខណៈពេលដែលទស្សនវិស័យនេះអំពាវនាវឱ្យមានការប្រុងប្រយ័ត្ន វាក៏បង្ហាញពីឱកាសមួយដើម្បីពង្រឹងមូលដ្ឋានគ្រឹះសេដ្ឋកិច្ច លើកកម្ពស់ការធ្វើពិពិធកម្ម និងបង្កើនផលិតភាពលើវិស័យសំខាន់ៗ។ ទីផ្សារមូលធនរបស់កម្ពុជាត្រូវបានគេរំពឹងថានឹងបន្តរីកចម្រើនទៅរកភាពចាស់ទុំកាន់តែខ្លាំង ដែលគាំទ្រដោយការកើនឡើងនៃការចុះបញ្ជីសក្តានុពល និងការត្រៀមលក្ខណៈរបស់ក្រុមហ៊ុន ។ ចំនួនក្រុមហ៊ុនចុះបញ្ជីត្រូវបានព្យាករណ៍ថានឹងកើនឡើងដល់ជាង៣០ ដែលជំរុញដោយក្រុមហ៊ុនដែលទាញយក

ផលប្រយោជន៍ពីការលើកទឹកចិត្តផ្នែកពន្ធសម្រាប់ចុះបញ្ជីបោះផ្សាយលក់មូលបត្រកម្មសិទ្ធិ (IPOs)។ ទន្ទឹមនឹងនេះ ការពង្រីកឧបករណ៍ ហិរញ្ញវត្ថុ រួមមាន ការដាក់ឱ្យចរនូវការជួញដូរម៉ាជីន (Margin Trading) មូលនិធិវិនិយោគអចលនទ្រព្យ (REITs) និងមូលបត្រ និស្សន្ទ (Derivatives) កាន់តែសម្បូរបែប និងទាក់ទាញវិនិយោគិនបរទេសមកកាន់ទីផ្សារកម្ពុជា ។

ក្នុងបរិការណ៍នេះ ក្រុមហ៊ុនមូលបត្រ អេស៊ីលីដា ម.ក បានបន្តពង្រឹងការអនុវត្ត និងជំហរយុទ្ធសាស្ត្ររបស់ខ្លួនក្នុងឆ្នាំ២០២៥។ ក្រុមហ៊ុន បានពង្រឹងសមត្ថភាពសេវាកម្ម បង្កើនប្រសិទ្ធភាពប្រតិបត្តិការ និងពង្រឹងតួនាទីរបស់ខ្លួននៅក្នុងទីផ្សារមូលបត្រកម្ពុជា។ ក្រុមហ៊ុនទទួលបាន ប្រាក់ចំណេញសុទ្ធចំនួន ៣២៦,៤៩១ ដុល្លារអាមេរិកក្នុងឆ្នាំ២០២៥ ធៀបនឹងការខាតបង់ចំនួន ១៤៣,៣៩៩ ដុល្លារអាមេរិកក្នុងឆ្នាំ ២០២៤។ លទ្ធផលនេះត្រូវបានគាំទ្រដោយការកែលម្អគួរឱ្យកត់សម្គាល់នៅក្នុងស្ថានភាពហិរញ្ញវត្ថុសំខាន់ៗ ដោយអនុបាតប្រាក់ចំណេញ សុទ្ធ ធៀបនឹងទ្រព្យសកម្មមធ្យម (ROAA) បានកើនឡើងពី (៥,៤៣%) ក្នុងឆ្នាំ២០២៤ ទៅ ១១,៤៤% ក្នុងឆ្នាំ២០២៥ និងអនុបាតប្រាក់ ចំណេញសុទ្ធ ធៀបនឹងមូលធនមធ្យម បានកើនឡើងពី (៥,៧៥%) ក្នុងឆ្នាំ២០២៤ ទៅ ១២,២៧% ក្នុងឆ្នាំ២០២៥ ។ លើសពីនេះ អនុបាត ប្រសិទ្ធភាពចំណាយប្រតិបត្តិការបានប្រសើរឡើងគួរឱ្យកត់សម្គាល់ពី ១៤៤,៥៥ ភាគរយដល់ ៦៤,៦៧ ភាគរយ ដែលឆ្លុះបញ្ចាំងពីការ បង្កើនប្រសិទ្ធភាពប្រតិបត្តិការ និងការគ្រប់គ្រងថ្លៃដើមកាន់តែរឹងមាំ ។

ក្នុងឆ្នាំ២០២៦នេះ និងឆ្នាំបន្តបន្ទាប់ ក្រុមហ៊ុនមូលបត្រ អេស៊ីលីដា ម.ក នឹងនៅតែបន្តបង្កើនគុណភាពសេវាជួញដូរមូលបត្រ មូលនិធិ និង សេវាហិរញ្ញវត្ថុមិនមែនធនាគារដទៃទៀតដ៏ល្អប្រសើរ និងមានភាពងាយស្រួលដល់អតិថិជន។

ក្នុងនាមក្រុមប្រឹក្សាភិបាល នាងខ្ញុំសូមថ្លែងអំណរគុណ និងការដឹងគុណយ៉ាងជ្រាលជ្រៅចំពោះ ភាគហ៊ុនិក អភិបាល គណៈគ្រប់គ្រង អតិថិ ជន និងបុគ្គលិកគ្រប់លំដាប់ថ្នាក់របស់ក្រុមហ៊ុនមូលបត្រ អេស៊ីលីដា ម.ក ភាគីពាក់ព័ន្ធទាំងអស់ ជាពិសេស និយ័តករមូលបត្រកម្ពុជា និង អាជ្ញាធរពាក់ព័ន្ធដែលតែងតែផ្តល់ការគាំទ្រចំពោះក្រុមហ៊ុនដើម្បីសម្រេចបានជោគជ័យតាមគោលដៅ និងស្របតាមផែនការ។

យើងខ្ញុំសូមធានាចំពោះអតិថិជន ភាគហ៊ុនិក និងភាគីពាក់ព័ន្ធទាំងអស់ថា នៅឆ្នាំ២០២៦នេះ យើងខ្ញុំនឹងបន្តយកចិត្តទុកដាក់ និងបន្តខិតខំ ប្រឹងប្រែងឱ្យអស់ពីលទ្ធភាពក្នុងការសម្រេចបាននូវគោលដៅយុទ្ធសាស្ត្រ រីកចម្រើន និងមាននិរន្តរភាព ព្រមទាំងផ្តល់នូវគោលដៅយុទ្ធសា ស្ត្រ ក្នុងការបង្កើនតម្លៃនាពេលអនាគត ក៏ដូចជាពង្រឹងជំហររបស់ក្រុមហ៊ុនមូលបត្រ អេស៊ីលីដា ម.ក ជាក្រុមហ៊ុនមូលបត្រឈានមុខគេនៅ ក្នុងព្រះរាជាណាចក្រកម្ពុជា។



លោកស្រី ម៉ារ អមរា  
ប្រធានក្រុមប្រឹក្សាភិបាល  
ក្រុមហ៊ុនមូលបត្រ អេស៊ីលីដា ម.ក  
ថ្ងៃសុក្រ ៨កើត ខែចេត្រ ឆ្នាំម្សាញ់ សប្តស័ក ព.ស.២៥៦៩  
រាជធានីភ្នំពេញ ថ្ងៃទី២៧ ខែមីនា ឆ្នាំ២០២៦

# របាយការណ៍អគ្គនាយក



## សមិទ្ធផលសម្រេចបានក្នុងឆ្នាំ២០២៥

### ស្ថានភាពប្រកួតប្រជែង

ការវិនិយោគក្នុងវិស័យមូលបត្រ និងសេវាវិស័យហិរញ្ញវត្ថុមិនមែនធនាគារ បានដើរតួនាទីយ៉ាងសំខាន់ក្នុងការជួយដោះស្រាយបញ្ហាសេដ្ឋកិច្ចរបស់ប្រទេស និងជាជម្រើសដ៏ល្អមួយសម្រាប់គ្រឹះស្ថានសាធារណៈ និងឯកជនគ្រប់វិស័យ ក្នុងការធ្វើពិពិធកម្មផលប័ត្រវិនិយោគរបស់ខ្លួន។ ដោយហេតុដូច្នេះ ក្រុមហ៊ុនមូលបត្រ អេស៊ីលីដា ម.ក បានពង្រឹងនូវគុណភាពសេវាកម្ម របស់ខ្លួន ដោយធ្វើឱ្យប្រសើរឡើងនូវមធ្យោបាយបម្រើអតិថិជនតាមប្រព័ន្ធ អេឡិចត្រូនិក ដើម្បីបំពេញបន្ថែម និងឆ្លើយតបទៅនឹងការវិវឌ្ឍនាការនៃវិស័យបច្ចេកវិទ្យាព័ត៌មានវិទ្យា និងតម្រូវការរបស់វិនិយោគិនគ្រប់មជ្ឈដ្ឋាន ព្រមទាំងអភិវឌ្ឍនូវឱ្យមានជំហរដ៏រឹងមាំ និងនាំមុខក្នុងទីផ្សារមូលបត្រ។

### ចំណុចសំខាន់ៗនៃប្រតិបត្តិការក្នុងឆ្នាំ២០២៥

- ❖ ក្រុមហ៊ុនបានចុះហត្ថលេខាលើកិច្ចព្រមព្រៀង ធ្វើជាភ្នាក់ងារតំណាងម្ចាស់មូលបត្របំណុល ជាមួយក្រុមហ៊ុន ស្មេចេក ដាយណាមិក ឯ.ក និងក្រុមហ៊ុនដូនពេញ អាហ្វ្រិក្វី។
- ❖ ក្រុមហ៊ុនបានចុះហត្ថលេខាធ្វើជាភ្នាក់ងារចែកចាយលក់មូលបត្របំណុលជាមួយក្រុមហ៊ុនធានាទិញមូលបត្រ ចែកចាយលក់មូលបត្របំណុលរបស់ធនាគារ អេស៊ីលីដា ភីអិលស៊ី ចំនួន៣លើក និងមូលបត្របំណុលរបស់ក្រុមហ៊ុន ខេម ជីអេសអេម ម.ក។
- ❖ ក្រុមហ៊ុន ក៏បានចុះហត្ថលេខាធ្វើជាភ្នាក់ងារចែកចាយលក់មូលបត្រកម្មសិទ្ធិជាមួយក្រុមហ៊ុនធានាទិញមូលបត្រ ចែកចាយលក់មូលបត្រកម្មសិទ្ធិរបស់ក្រុមហ៊ុន ពីកាសូ ស៊ីធី ហ្គាដិន ឌី វេឡុបមិន ម.ក ដែលបានចុះបញ្ជីបោះផ្សាយមូលបត្រកម្មសិទ្ធិជាសាធារណៈនៅ ធមក។
- ❖ ក្រុមហ៊ុនបានទទួលពានរង្វាន់ជាក្រុមហ៊ុនមូលបត្រឆ្នើមប្រចាំត្រីមាសទី១ ទី២ និងទី៤ ក្នុងឆ្នាំ២០២៥ ក្នុងកម្មវិធីដែលផ្តួចផ្តើមឡើងដោយ ធមក។
- ❖ ក្រុមហ៊ុនទទួលបានប្រាក់ចំណេញសុទ្ធចំនួន ៣២៦.៤៩១ ដុល្លារអាមេរិក ។
- ❖ ចំណូលពីសេវាយុទ្ធសាស្ត្រសាមូលបត្រ បានថយចុះចំនួន ៣៣,៧៧% ស្មើនឹង ៥១.៤៩៣ ដុល្លារអាមេរិក។
- ❖ ចំណូលពីសេវាចែកចាយលក់មូលបត្រមានចំនួន ៧០៥.៤៧០ ដុល្លារអាមេរិក។
- ❖ ចំណូលពីសេវាចែកចាយលក់មូលបត្រនិធិមានចំនួន ១.១៥៦,០៦ ដុល្លារអាមេរិក។
- ❖ ចំណូលពីសេវាភ្នាក់ងារតំណាងម្ចាស់មូលបត្របំណុលមានចំនួន ១២.១៧៩ ដុល្លារអាមេរិក ស្មើ ១.៩៦៦.៤០០ សញ្ញាបណ្ណ កំពុងចរាចរនៅលើទីផ្សារ។
- ❖ ក្រុមហ៊ុនកាន់កាប់ចំណែកទីផ្សារ ៥៨,១៦% លើចំនួនគណនីជួញដូរ ៥៤,៩៥% លើបរិមាណជួញដូរ និង ៥៥,៣១% លើតម្លៃជួញដូរ។
- ❖ មូលនិធិម្ចាស់ហ៊ុនកើនឡើង ១១,៤៤% ពី ២.៤៣២.២៥១ ដុល្លារ អាមេរិក មក ២.៧៥៩.១៤២ ដុល្លារអាមេរិក។
- ❖ ក្រុមហ៊ុនបានផ្តល់វគ្គបណ្តុះបណ្តាល និងផ្តល់ចំណេះដឹងទាក់ទងនឹងវិស័យមូលបត្រ និងការវិនិយោគក្នុង ធមក ដល់វិនិយោគិន និងសាធារណជន ទូទៅចំនួន ៣២ វគ្គ ដែលមានអ្នកចូលរួមសរុប ៤.៩១២ នាក់ ហើយក្នុងនោះមានអ្នកបើកគណនីថ្មីសរុប ១.៦១០ នាក់។





# អង្គការលេខ

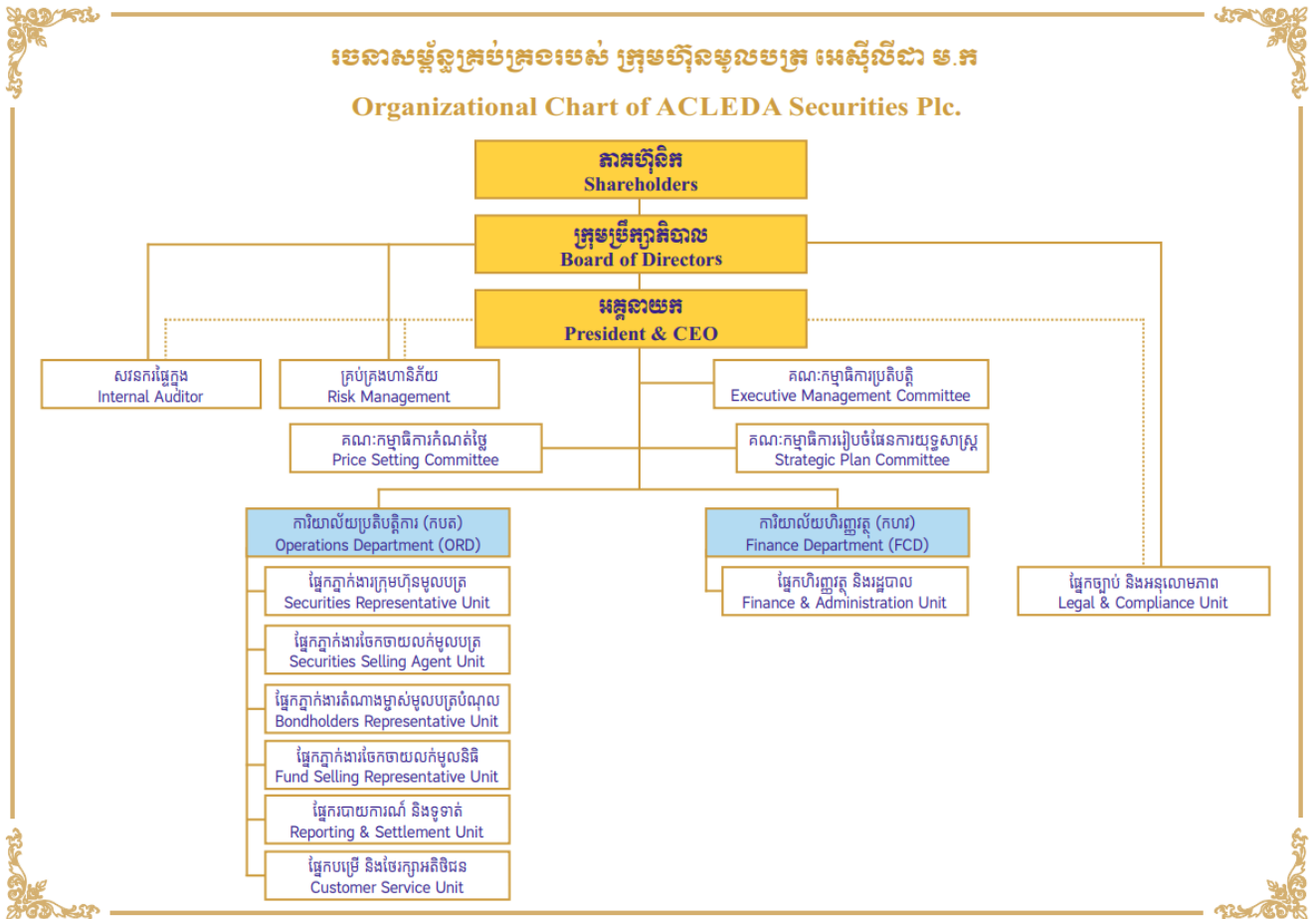

## អភិបាលកិច្ចសាជីវកម្ម

ក្រុមហ៊ុនមូលបត្រ អេស៊ីលីដា ម.ក ទទួលស្គាល់នូវសារៈសំខាន់នៃអភិបាលកិច្ចសាជីវកម្ម ដើម្បីគាំទ្រការរីកចម្រើនប្រកបដោយនិរន្តរភាព បង្កើនប្រសិទ្ធភាពការងារ តម្លៃ និងជំនឿទុកចិត្តដល់ភាគហ៊ុនិក អតិថិជន បុគ្គលិក ព្រមទាំងសាធារណជនទូទៅ។ ក្រុមប្រឹក្សាភិបាលគាំទ្រ និងលើកទឹកចិត្តឱ្យអនុវត្តគោលនយោបាយអភិបាលកិច្ចសាជីវកម្ម រួមទាំងក្រមសីលធម៌។

## ភាគហ៊ុនិក

ធនាគារ អេស៊ីលីដា ភីអិលស៊ី គឺជាភាគហ៊ុនិករបស់ ក្រុមហ៊ុនមូលបត្រ អេស៊ីលីដា ម.ក ដែលកាន់កាប់ភាគហ៊ុន ១០០%។ ភាគហ៊ុនិក មានសិទ្ធិអនុម័តលើយុទ្ធសាស្ត្រនានា ប៉ុន្តែភាគហ៊ុនិកពុំមានសិទ្ធិអំណាចគ្រប់គ្រងផ្ទាល់លើការងារទាំងអស់នោះទេ។ ទោះបីជាយ៉ាងណាក៏ដោយ ភាគហ៊ុនិកបានផ្ទេរការទទួលបន្ទុកទាំងនេះទៅឱ្យក្រុមប្រឹក្សាភិបាលតាមរយៈលក្ខន្តិកៈរបស់ក្រុមហ៊ុន។

# ក្រុមប្រឹក្សាភិបាល

ក្រុមប្រឹក្សាភិបាល ត្រូវបានតែងតាំងដោយភាគហ៊ុនិកសម្រាប់អាណត្តិ ៣ឆ្នាំ ដើម្បីធ្វើសកម្មភាពតំណាងឱ្យពួកគេផ្ទាល់។ តាមលក្ខន្តិកៈបានបញ្ជាក់ថា សមាសភាពក្រុមប្រឹក្សាភិបាលត្រូវមានចំនួនយ៉ាងតិច ៣រូប ដែល៖

- ក្រុមប្រឹក្សាភិបាលទទួលខុសត្រូវលើការកំណត់យុទ្ធសាស្ត្ររបស់ក្រុមហ៊ុន និងគ្រប់គ្រងរាល់ប្រតិបត្តិការអាជីវកម្ម។
- សមាជិក-សមាជិកាក្រុមប្រឹក្សាភិបាលទាំងអស់ ត្រូវធ្វើកិច្ចការ ដើម្បីប្រយោជន៍ខ្ពស់បំផុត សម្រាប់ក្រុមហ៊ុន។
- អំណាចរបស់ក្រុមប្រឹក្សាភិបាលត្រូវអនុវត្តរួមគ្នា ហើយគ្មានសមាជិក-សមាជិកណាម្នាក់មានអំណាចក្នុងការផ្តល់ការណែនាំ ឬបង្គាប់បញ្ជាតែឯកឯងលើថ្នាក់ដឹកនាំ ឬបុគ្គលិកណាម្នាក់របស់ក្រុមហ៊ុន ឬចុះហត្ថលេខាលើកិច្ចសន្យា ឬដឹកនាំគ្រប់គ្រងប្រតិបត្តិការរបស់ក្រុមហ៊ុនបានឡើយ លើកលែងតែមានការផ្ទេរអំណាចជាក់លាក់ឱ្យអនុវត្តតាមរយៈសេចក្តីសម្រេចរបស់ក្រុមប្រឹក្សាភិបាល។
- សមាជិក-សមាជិកម្នាក់ៗអាចពិនិត្យដោយគ្មានកំណត់ចំពោះឯកសារ និងកំណត់ត្រាផ្សេងៗរបស់ក្រុមហ៊ុនគ្រប់ពេលម៉ោងធ្វើការ។

ក្រុមប្រឹក្សាភិបាលមានអភិបាលសរុបចំនួន ៣រូប ដែលក្នុងនោះមាន ២រូប ជាអភិបាលមិនប្រតិបត្តិ និង ១រូបទៀត ជាអភិបាលប្រតិបត្តិ។ ក្នុងឆ្នាំ២០២៥ មិនមានការផ្លាស់ប្តូរសមាសភាពក្រុមប្រឹក្សាភិបាលទេ។

ក្រុមប្រឹក្សាភិបាល ធ្វើការជ្រើសតាំងនូវសមាជិកម្នាក់ ឱ្យធ្វើជាប្រធានក្រុមប្រឹក្សាភិបាល តាមរយៈការបោះឆ្នោត ដោយយកតាមសំឡេងភាគច្រើន ហើយបុគ្គលនោះជាអ្នកដឹកនាំនូវរាល់កិច្ចប្រជុំក្រុមប្រឹក្សាភិបាល។

ដោយយោងលើលក្ខន្តិកៈ ក្រុមប្រឹក្សាភិបាលត្រូវជួបប្រជុំយ៉ាងហោចណាស់រៀងរាល់ ៣ខែម្តង ដោយពិនិត្យមើលលើការអនុវត្តរបស់គណៈគ្រប់គ្រង និងត្រួតពិនិត្យប្រកបដោយប្រសិទ្ធភាពលើប្រតិបត្តិការរបស់ក្រុមហ៊ុនមូលបត្រ អេស៊ីលីដា ម.ក។ ក្រុមប្រឹក្សាភិបាល ទទួលខុសត្រូវលើអភិបាលកិច្ចសាជីវកម្ម និងជំរុញអភិវឌ្ឍន៍ជោគជ័យរបស់ក្រុមហ៊ុន តាមរយៈការដឹកនាំរាល់ប្រតិបត្តិការការងារ និងអាជីវកម្ម។ ក្រុមប្រឹក្សាភិបាលជាអ្នកតែងតាំង និងជ្រើសរើសអគ្គនាយក។ ក្រុមប្រឹក្សាភិបាលក៏ធានាផងដែរថា ធនធានមនុស្សដែលចាំបាច់មានគ្រប់គ្រាន់ក្នុងការបង្កើតយុទ្ធសាស្ត្រ និងគោលដៅហិរញ្ញវត្ថុជាមួយថ្នាក់គ្រប់គ្រង ដើម្បីដាក់ឱ្យថ្នាក់គ្រប់គ្រងអនុវត្ត ព្រមទាំងត្រួតពិនិត្យ លើការអនុវត្តរបស់ថ្នាក់គ្រប់គ្រងដោយផ្ទាល់។

(ពីឆ្វេងទៅស្តាំ) បណ្ឌិត ព្រំ វិសុទ្ធ លោកស្រី ម៉ារ អមរា បណ្ឌិត ឡឿង សុភាព





## លោកស្រី ម៉ារ អមរា

ប្រធានក្រុមប្រឹក្សាភិបាល

ជនជាតិខ្មែរ កើតក្នុងខែកញ្ញា ឆ្នាំ១៩៦៧ និងបានបម្រើការនៅអេស៊ីលីដាចាប់តាំងពីខែមិថុនា ឆ្នាំ១៩៩៣។ ក្នុងមុខតំណែងជាគណៈប្រធាននាយិកាប្រតិបត្តិជាន់ខ្ពស់ហិរញ្ញវត្ថុ លោកស្រីក៏ជាសមាជិកគណៈកម្មាធិការប្រតិបត្តិ ទទួលបន្ទុកគ្រប់គ្រងផែនការយុទ្ធសាស្ត្រ និងប្រតិបត្តិការអាជីវកម្ម ប្រចាំថ្ងៃរបស់ធនាគារ ព្រមទាំងប្រតិបត្តិផែនការអាជីវកម្ម។ លោកស្រីជាប្រធាន គណៈកម្មាធិការគ្រប់គ្រងទ្រព្យសកម្ម និងអកម្ម និងជាសមាជិកគណៈកម្មការវាយតម្លៃលទ្ធផលការងារប្រចាំឆ្នាំរបស់ការិយាល័យកណ្តាល និងគ្រប់សាខា។ លោកស្រីក៏ជាអ្នកដឹកនាំការងារ Basel Team ផងដែរ។

លោកស្រីគ្រប់គ្រងលើនាយកដ្ឋានហិរញ្ញវត្ថុ នាយកដ្ឋានរៀបចំ និងត្រួតពិនិត្យផែនការថវិកា នាយកដ្ឋានវិនិយោគសាធារណៈ និង ការិយាល័យគណនេយ្យគ្រប់គ្រង។ លោកស្រីទទួលខុសត្រូវផ្ទាល់ចំពោះប្រធាននាយកប្រតិបត្តិ។

ទំនួលខុសត្រូវផ្សេងទៀតរបស់លោកស្រីក្រៅពីតួនាទីជាប្រធានក្រុមប្រឹក្សាភិបាល ក្រុមហ៊ុនមូលបត្រ អេស៊ីលីដា ម.ក លោកស្រីក៏ជាអនុប្រធានក្រុមប្រឹក្សាភិបាលនៃអេស៊ីលីដា ហ្វាយណាន់ស្យូល ត្រាស់ និងជាសមាជិកក្រុមប្រឹក្សាភិបាលសាកលវិទ្យាល័យ ពាណិជ្ជសាស្ត្រ អេស៊ីលីដា។

លោកស្រីបានបញ្ចប់ដោយជោគជ័យវគ្គសិក្សាស្តីពី វគ្គសិក្សាភាពជាអ្នកដឹកនាំស្ថាប័ន ពីសាលាធុរកិច្ចហាវែដ សហរដ្ឋអាមេរិក ក្នុងខែសីហា ឆ្នាំ២០២២ បានបញ្ចប់វគ្គសិក្សាភូមិវិធីប្រតិបត្តិសញ្ញាបណ្ណបែតង និងនិរន្តរភាពហិរញ្ញវត្ថុ ពីទីក្រុងស្តុកហូម ប្រទេសស៊ុយអែដ ក្នុងខែតុលា ឆ្នាំ២០២២ ទទួលបានសញ្ញាបត្រអភិបាលក្រុមហ៊ុន ពីវិទ្យាស្ថានអូស្ត្រាលីសម្រាប់អភិបាលក្រុមហ៊ុន (GAICD) ក្នុងឆ្នាំ២០១៤ ហើយបានទទួលបរិញ្ញាបត្រជាន់ខ្ពស់ ផ្នែកគ្រប់គ្រងអាជីវកម្ម ជំនាញហិរញ្ញវត្ថុនៅសាកលវិទ្យាល័យជាតិគ្រប់គ្រង នៅក្នុងរាជធានីភ្នំពេញ ក្នុងឆ្នាំ២០០៦ និងបានបញ្ចប់បរិញ្ញាបត្រពាណិជ្ជសាស្ត្រជំនាញគ្រប់គ្រង ក្នុងឆ្នាំ២០០៣។ ក្រៅពីនោះនៅមានវគ្គសិក្សាជាច្រើន ដូចជា គណនេយ្យគ្រប់គ្រង គណនេយ្យហិរញ្ញវត្ថុ និងសវនកម្ម ជាដើម នៅសាកលវិទ្យាល័យ Regent ពីឆ្នាំ១៩៩៦ ដល់ឆ្នាំ១៩៩៨ នៅក្នុងរាជធានីភ្នំពេញ។



## បណ្ឌិត ព្រំ វិសុទ្ធ

អភិបាល

ជនជាតិខ្មែរ កើតនៅខែមករា ឆ្នាំ១៩៧៥។ លោកបានចូលបម្រើការនៅធនាគារ អេស៊ីលីដា ចាប់តាំងពីខែមិថុនា ឆ្នាំ១៩៩៤ ក្នុងមុខតំណែងជាគណនេយ្យករ ប្រធានផ្នែកត្រួតពិនិត្យឥណទាន នាយកសាខា ប្រធានក្រុមកិច្ចការច្បាប់និងលេខាធិការក្រុមហ៊ុន នាយកប្រតិបត្តិនីតិកម្មនិងលេខាធិការក្រុមហ៊ុន និងតំណែងចុងក្រោយជាអនុប្រធាននាយកប្រតិបត្តិ និងជាគណៈប្រធាននាយកប្រតិបត្តិនីតិកម្មនិងលេខាធិការក្រុមហ៊ុន។

លោកត្រូវបានតែងតាំងជាសមាជិកក្រុមប្រឹក្សាភិបាល ក្រុមហ៊ុនមូលបត្រ អេស៊ីលីដា ម.ក ក្នុងឆ្នាំ២០១០ និងជាអគ្គនាយក ក្រុមហ៊ុនមូលបត្រ អេស៊ីលីដា ម.ក ក្នុងខែវិច្ឆិកា ឆ្នាំ២០១៧។

បណ្ឌិត ព្រំ វិសុទ្ធ បានបញ្ចប់ថ្នាក់បណ្ឌិតផ្នែកគ្រប់គ្រងពាណិជ្ជកម្ម ពីសាកលវិទ្យាល័យ អាស៊ី អឺរ៉ុប រាជធានីភ្នំពេញ ក្នុងឆ្នាំ ២០២១ ។ លោកបានបញ្ចប់វគ្គសិក្សាស្តីពីអភិបាលក្រុមហ៊ុនពីវិទ្យាស្ថានអូស្ត្រាលីសម្រាប់អភិបាលក្រុមហ៊ុន (GAICD) និងបានបញ្ចប់ វគ្គសិក្សាស្តីពីលេខាធិការក្រុមហ៊ុនពីសាជីវកម្មហិរញ្ញវត្ថុអន្តរជាតិ ក្នុងឆ្នាំ២០១៧។ លោកទទួលបានអនុបណ្ឌិតគ្រប់គ្រងអាជីវកម្ម ជំនាញ ហិរញ្ញវត្ថុ ពីសាកលវិទ្យាល័យ Charles Sturt ប្រទេសអូស្ត្រាលី ក្នុងឆ្នាំ២០០៦។



## បណ្ឌិត ឡឿង សុភាព

អភិបាល

ជនជាតិខ្មែរ កើតក្នុងខែមីនា ឆ្នាំ១៩៦៧។ លោកបានចូលបម្រើការងារជាមួយធនាគារ អេស៊ីលីដា គីអិលស៊ី ចាប់តាំងពីខែធ្នូ ឆ្នាំ១៩៩៧ ជាគណនេយ្យករ។ ចាប់ពីពេលនោះមកលោកបានកាន់តំណែង និងតួនាទីផ្សេងៗជាច្រើននៅក្នុងធនាគារ។ បច្ចុប្បន្ន ក្នុង តួនាទីជា គណៈប្រធាននាយកប្រតិបត្តិហានិភ័យ លោកទទួលខុសត្រូវគ្រប់គ្រងហានិភ័យឥណទាន និងហានិភ័យផ្សេងៗទៀតរបស់ ធនាគារទាំងមូល។ លោកត្រូវបានតែងតាំងជាសមាជិកក្រុមប្រឹក្សាភិបាលរបស់ក្រុមហ៊ុនមូលបត្រ អេស៊ីលីដា ម.ក ចាប់តាំងពីខែកក្កដា ឆ្នាំ២០១៧។

បណ្ឌិត ឡឿង សុភាព បានបញ្ចប់ថ្នាក់បណ្ឌិតផ្នែកគ្រប់គ្រងពាណិជ្ជកម្ម ពីសាកលវិទ្យាល័យ Preston រាជធានីភ្នំពេញ ព្រះរាជាណាចក្រកម្ពុជា ក្នុងឆ្នាំ២០១២។

# គណៈកម្មាធិការប្រតិបត្តិ

អគ្គនាយកត្រូវបានតែងតាំងឡើងដោយក្រុមប្រឹក្សាភិបាល ដើម្បីទទួលខុសត្រូវ និងមានសិទ្ធិពេញលេញ ក្នុងការចាត់ចែង ការងារប្រចាំថ្ងៃរបស់ ក្រុមហ៊ុនមូលបត្រ អេស៊ីលីដា ម.ក នៅក្នុងរង្វង់គោលការណ៍ និងយុទ្ធសាស្ត្រ ដែលបានអនុម័តដោយក្រុម ប្រឹក្សាភិបាល។

អគ្គនាយកជាអ្នកតែងតាំង និងដឹកនាំគណៈកម្មាធិការប្រតិបត្តិដែលរួមមាន សមាសភាពនៃថ្នាក់ដឹកនាំជាន់ខ្ពស់ ដែលលោក យល់ឃើញថាសមស្រប។ អគ្គនាយកជាអ្នកកំណត់ពេលវេលាប្រជុំ និងកិច្ចដំណើរការនៃគណៈកម្មាធិការប្រតិបត្តិក្រោមការ ដឹកនាំផ្ទាល់ប្រកបដោយភាពមធុ័តទៅលើ៖

- ❖ យុទ្ធសាស្ត្រផ្ទាល់៖ អភិវឌ្ឍគោលការណ៍ កំណត់គោលដៅ យុទ្ធសាស្ត្រ និងទិសដៅ សម្រាប់ដាក់ជូនក្រុមប្រឹក្សាភិបាល ដើម្បីអនុម័ត។
- ❖ ការអនុវត្ត៖ ប្រមូលផ្តុំនូវរាល់ធនធាន ដើម្បីអនុវត្តទៅតាមយុទ្ធសាស្ត្រដែលបានព្រមព្រៀង និងប្រតិបត្តិទៅតាមគោល ដៅដែលបានកំណត់។
- ❖ ហានិភ័យ៖ កំណត់ និងវាយតម្លៃទៅលើហានិភ័យ នៅក្នុងយុទ្ធសាស្ត្ររបស់ក្រុមហ៊ុន និងចាត់ចែងបញ្ជាដែលកើតឡើង។
- ❖ ការប្រតិបត្តិ៖ ធានាថា ក្រុមហ៊ុនប្រតិបត្តិស្របតាមតម្រូវការរបស់សាជីវកម្ម ច្បាប់ និងបទប្បញ្ញត្តិផ្សេងៗ។



(ពីឆ្វេងទៅស្តាំ) លោក ទូច សោមច័ន្ទផល បណ្ឌិត ព្រំ វិសុទ្ធ លោកស្រី ម៉ៅ ភិរក្ស លោក ឌុក សុបិន



ជនជាតិខ្មែរ កើតនៅខែមករា ឆ្នាំ១៩៧៥។ លោកបានចូលបម្រើការនៅធនាគារ អេស៊ីលីដា ចាប់តាំងពីខែមិថុនា ឆ្នាំ១៩៩៨ ក្នុងមុខតំណែងជាគណនេយ្យករ ប្រធានផ្នែកត្រួតពិនិត្យឥណទាន នាយកសាខា ប្រធានក្រុមកិច្ចការច្បាប់និងលេខាធិការក្រុមហ៊ុន នាយកប្រតិបត្តិនីតិកម្មនិងលេខាធិការក្រុមហ៊ុន និងតំណែងចុងក្រោយជាអនុប្រធាននាយកប្រតិបត្តិនិងគណៈប្រធាននាយកប្រតិបត្តិ នីតិកម្មនិងលេខាធិការក្រុមហ៊ុន។

លោកត្រូវបានតែងតាំងជាសមាជិកក្រុមប្រឹក្សាភិបាល ក្រុមហ៊ុនមូលបត្រ អេស៊ីលីដា ម.ក ក្នុងឆ្នាំ២០១០ និងជាអគ្គនាយក ក្រុមហ៊ុនមូលបត្រ អេស៊ីលីដា ម.ក ក្នុងខែវិច្ឆិកា ឆ្នាំ២០១៧។

បណ្ឌិត ព្រំ វិសុទ្ធ បានបញ្ចប់ថ្នាក់បណ្ឌិតផ្នែកគ្រប់គ្រងពាណិជ្ជកម្ម ពីសាកលវិទ្យាល័យ អាស៊ី អឺរ៉ុប រាជធានីភ្នំពេញ ក្នុងឆ្នាំ ២០២១ ។ លោកបានបញ្ចប់វគ្គសិក្សាស្តីពីអភិបាលក្រុមហ៊ុនពីវិទ្យាស្ថានអូស្ត្រាលីសម្រាប់អភិបាលក្រុមហ៊ុន (GAICD) និងបានបញ្ចប់វគ្គ សិក្សាស្តីពីលេខាធិការក្រុមហ៊ុនពីសាជីវកម្មហិរញ្ញវត្ថុអន្តរជាតិ ក្នុងឆ្នាំ២០១៧។ លោកទទួលបានអនុបណ្ឌិតគ្រប់គ្រងអាជីវកម្ម ជំនាញ ហិរញ្ញវត្ថុ ពីសាកលវិទ្យាល័យ Charles Sturt ប្រទេស អូស្ត្រាលី ក្នុងឆ្នាំ២០០៦។



ជនជាតិខ្មែរ កើតនៅក្នុងឆ្នាំ១៩៨១។ ក្នុងមុខតំណែងនាយិកាការិយាល័យប្រតិបត្តិការ លោកស្រីក៏ជាសមាជិកគណៈកម្មាធិការប្រតិបត្តិ ទទួលបន្ទុកដឹកនាំលើប្រតិបត្តិការរបស់ក្រុមហ៊ុន និងគ្រប់គ្រងផ្នែកភ្នាក់ងារក្រុមហ៊ុនមូលបត្រ ផ្នែកភ្នាក់ងារចែកចាយលក់ មូលបត្រ ផ្នែករបាយការណ៍និងទូទាត់ ផ្នែកភ្នាក់ងារតំណាងម្ចាស់មូលបត្របំណុល ផ្នែកភ្នាក់ងារចែកចាយលក់មូលនិធិ និងផ្នែកបម្រើនិងថែរក្សាអតិថិជន។ លោកស្រីជាប្រធានគណៈកម្មាធិការរៀបចំផែនការយុទ្ធសាស្ត្រ និងជាប្រធានគណៈកម្មាធិការកំណត់ថ្លៃផលិតផលនិងសេវា។ លោកស្រីទទួលខុសត្រូវផ្ទាល់ចំពោះអគ្គនាយក។

លោកស្រីបានទទួលអនុបណ្ឌិតគ្រប់គ្រងអាជីវកម្ម ផ្នែកហិរញ្ញវត្ថុ ពីសាកលវិទ្យាល័យជាតិគ្រប់គ្រង ក្នុងខែវិច្ឆិកា ឆ្នាំ២០១១។ លោកស្រីបានទទួលបរិញ្ញាបត្រគ្រប់គ្រងអាជីវកម្ម ផ្នែកហិរញ្ញវត្ថុ និងធនាគារ ពីសាកលវិទ្យាល័យជាតិគ្រប់គ្រង ក្នុងខែសីហា ឆ្នាំ២០០៣។



**លោក ទូច សោមច័ន្ទផល**  
**នាយកការិយាល័យហិរញ្ញវត្ថុ**

ជនជាតិខ្មែរ កើតនៅក្នុងខែកញ្ញា ឆ្នាំ១៩៨៩ និងបានបម្រើការងារនៅអេស៊ីលីដា ចាប់តាំងពីខែមេសា ឆ្នាំ២០១២។ ក្នុងមុខតំណែង ជានាយកការិយាល័យហិរញ្ញវត្ថុ លោកក៏ជាសមាជិកគណៈកម្មាធិការប្រតិបត្តិ និងជាសមាជិករៀបចំផែនការយុទ្ធសាស្ត្រអាជីវកម្ម និងប្រតិបត្តិការអាជីវកម្ម និងផែនការរយៈពេលខ្លី មធ្យម និងវែងរបស់ ក្រុមហ៊ុនមូលបត្រ អេស៊ីលីដា ម.ក។ លោកគ្រប់គ្រងលើការិយាល័យហិរញ្ញវត្ថុដែលមាន ផ្នែកហិរញ្ញវត្ថុ និងរដ្ឋបាល។ លោកទទួលខុសត្រូវផ្ទាល់ចំពោះអគ្គនាយក ក្រុមហ៊ុនមូលបត្រ អេស៊ីលីដា ម.ក។

លោកបានបញ្ចប់ថ្នាក់បរិញ្ញាបត្រពាណិជ្ជសាស្ត្រ ឯកទេស ហិរញ្ញវត្ថុនិងធនាគារ ពីសាកលវិទ្យាល័យជាតិគ្រប់គ្រង នៅរាជធានីភ្នំពេញ ឆ្នាំ២០១១។ លោកប្រលងចេញពីវិទ្យាល័យទេពប្រណម្យ នៅខេត្តកណ្តាល ឆ្នាំ២០០៧។

**លោក ឌុក សុបិន**

**ប្រធានផ្នែកច្បាប់ និងអនុលោមភាព**



ជនជាតិខ្មែរ កើតក្នុងខែមេសា ឆ្នាំ១៩៩៧ បានចូលបម្រើការងារឱ្យធនាគារ អេស៊ីលីដា ភីអិលស៊ី ចាប់តាំងពីខែតុលា ឆ្នាំ២០១១ និងសាកលវិទ្យាល័យ ពាណិជ្ជសាស្ត្រ អេស៊ីលីដា ក្នុងតួនាទីដូចជាបុគ្គលិកផ្នែកកិច្ចការច្បាប់ និងលេខាធិការក្រុមហ៊ុន បុគ្គលិកផ្នែកប្រឹក្សាបុត្រសម្ព័ន្ធ រហូតដល់ខែធ្នូ ឆ្នាំ២០២៤។ បន្ទាប់មកក្នុងខែមករា ឆ្នាំ២០២៥ លោកត្រូវបានតែតាំងជាប្រធានផ្នែកច្បាប់ និងអនុលោមភាពនៃក្រុមហ៊ុនមូលបត្រ អេស៊ីលីដា ម.ក រហូតដល់បច្ចុប្បន្ន និងទទួលខុសត្រូវដោយផ្ទាល់ចំពោះក្រុមប្រឹក្សាភិបាល និងអគ្គនាយក។

លោកជាសមាជិកគណៈកម្មាធិការប្រតិបត្តិ ទទួលបន្ទុកចូលរួម និងដឹកនាំផ្តល់ផែនការយុទ្ធសាស្ត្រសម្រាប់ប្រតិបត្តិការរបស់ក្រុមហ៊ុន និងគ្រប់គ្រងផ្នែកច្បាប់ និងអនុលោមភាព និងជាសមាជិកគណៈកម្មាធិការផែនការយុទ្ធសាស្ត្រ សមាជិកគណៈកម្មាធិការកំណត់ថ្លៃ ផលិតផល និងសេវាកម្ម នៃក្រុមហ៊ុនមូលបត្រ អេស៊ីលីដា ម.ក។ លោកបានបញ្ចប់ការសិក្សាថ្នាក់បរិញ្ញាបត្រជំនាញនីតិសាស្ត្រ ពីសាកលវិទ្យាល័យភូមិន្ទនីតិសាស្ត្រ និងវិទ្យាសាស្ត្រសេដ្ឋកិច្ច ក្នុងឆ្នាំ២០១៥។

លោក ឌុក សុបិន ត្រូវបានទទួលស្គាល់ជាមន្ត្រីប្រតិបត្តិទទួលបន្ទុកប្រឆាំងការសម្អាតប្រាក់ និងហិរញ្ញប្បទានភេរវកម្មប្រចាំក្រុមហ៊ុនមូលបត្រ អេស៊ីលីដា ម.ក ដោយអង្គភាពស៊ើបការណ៍ហិរញ្ញវត្ថុកម្ពុជា និងទទួលស្គាល់គុណវុឌ្ឍិជាបុគ្គលិកជំនាញផ្នែកច្បាប់ ពីនិយ័តករមូលបត្រកម្ពុជា ផងដែរ។



## កញ្ញា អ៊ីក ស្រីរត្ន សវនករផ្ទៃក្នុង

ជនជាតិខ្មែរ កើតនៅក្នុងខែមករា ឆ្នាំ១៩៩៩ និងបានចូលបម្រើការងារនៅធនាគារ អេស៊ីលីដា ភីអិលស៊ី នៅក្នុងខែឧសភា ឆ្នាំ២០២០។ ក្នុងមុខងារជាអ្នកសំអាត បន្ទាប់មកកញ្ញាត្រូវបានតែងតាំងជាសវនករផ្ទៃក្នុង នៅក្នុងឆ្នាំ២០២៤ នៅក្រុមហ៊ុនមូលបត្រ អេស៊ីលីដា ម.ក។ កញ្ញាទទួលខុសត្រូវ រៀបចំផែនការសវនកម្មលើផលិតផល-សេវាកម្ម របស់ក្រុមហ៊ុនមូលបត្រ អេស៊ីលីដា ម.ក ទៅតាមជំហាននៃ នីតិវិធីសវនកម្មនីមួយៗ ដោយកំណត់អំពីពេលវេលាធ្វើសវនកម្មធៀបនឹងបរិមាណការងារ ឱ្យបានត្រឹមត្រូវ និង ទាន់ពេល។ រកឱ្យឃើញនូវភាពខ្វះខាតនៃការអនុវត្ត ឬភាពគ្មានប្រសិទ្ធភាពនៃគោលការណ៍ នីតិវិធី បទបញ្ជា សេចក្តីណែនាំនានា របស់ក្រុមហ៊ុនមូលបត្រ អេស៊ីលីដា ម.ក ដែលបានដាក់ចេញឱ្យប្រើប្រាស់ជាផ្លូវការ។ ពិនិត្យ និងតាមដានលើការអនុវត្តផែនការសវនកម្ម ដោយធៀបនឹងការអនុវត្ត ព្រមទាំងជំរុញឱ្យកិច្ចការសវនកម្ម សម្រេចបានតាមផែនការដែលបានកំណត់។ ពិនិត្យ និងសិក្សាស្វែងយល់លើរបាយការណ៍សវនកម្ម ដើម្បីដកស្រង់ចំណុចដែលមានហានិភ័យខ្ពស់ ឱកាស និង ការគំរាមកំហែង កត្តាចែងនូវដែលមានគ្រោះថ្នាក់ចំពោះប្រតិបត្តិការនាពេលបច្ចុប្បន្ន ឬអនាគត ហើយរាយការណ៍ជាពិសេសជូនអ្នកគ្រប់គ្រងឱ្យបានទាន់ពេលវេលា ដើម្បីធ្វើអនុសាសន៍ និងដោះស្រាយ។

កញ្ញាបានបញ្ចប់ថ្នាក់បរិញ្ញាបត្រ ធនាគារ និង ហិរញ្ញវត្ថុ ពីសាកលវិទ្យាល័យអាស៊ី អឺរ៉ុប នៅរាជធានីភ្នំពេញ ឆ្នាំ២០២៣។ កញ្ញាបានប្រលងបញ្ចប់សញ្ញាបត្រមធ្យមសិក្សាទុតិយភូមិ ពីវិទ្យាល័យសម្តេចហ៊ុនសែន អង្គស្នាក់ នៅឆ្នាំ២០១៩។

# សវនកម្មខាងក្រៅ

ក្រុមប្រឹក្សាភិបាលមានតួនាទីតាមដាន វាយតម្លៃ ជ្រើសរើស និងបញ្ចប់កិច្ចសន្យាសវនកម្មខាងក្រៅ។ សវនកម្មខាងក្រៅរបស់ ក្រុមហ៊ុនមូលបត្រ អេស៊ីលីដា ម.ក ប្រចាំឆ្នាំ២០២៥ ដោយក្រុមហ៊ុន ហ្គេន សនចុន (ខេមបូឌា) លីមីតធីត។

ល.រ	ឈ្មោះក្រុមហ៊ុន	កាលបរិច្ឆេទជ្រើសតាំង	តម្លៃសេវាសវនកម្ម
១	ហ្គេន សនចុន (ខេមបូឌា) លីមីតធីត	20-Sep-24	៦.៨០០ ដុល្លារអាមេរិក

## ក្រុមសីលធម៌

កម្មករនិយោជិតគ្រប់រូបរបស់ក្រុមហ៊ុនមូលបត្រ អេស៊ីលីដា ម.ក ស្ថិតក្រោមការគ្រប់គ្រងមួយយ៉ាងតឹងរ៉ឹងនៃក្រុមសីលធម៌ ដែល បានកំណត់ក្នុងអនុសញ្ញារួមការងារ ដោយគ្របដណ្តប់លើបញ្ហាមួយចំនួនដូចជា ចរិតលក្ខណៈបុគ្គល ទំនាក់ទំនងជាមួយអ្នក រួមការងារ អតិថិជន និងអ្នកគ្រប់គ្រង អាទិកំបាំង និងវិជ្ជាជីវៈ វិវាទលើផលប្រយោជន៍ និងការទទួលយកអំណោយ ការសម្អាតប្រាក់ និងការបកអាត្រាតកំហុសឆ្គង។ ឯកសារទាំងនេះ ត្រូវបានត្រួតពិនិត្យឡើងវិញយ៉ាងទៀងទាត់ ដោយក្រុមប្រឹក្សាភិបាល ដើម្បី ធានាថា វានៅតែមានសុពលភាពប្រើប្រាស់ និងទាន់សម័យ។

## និរន្តរភាពបរិស្ថាន និងសង្គម

ទន្ទឹមនឹងការខិតខំប្រឹងប្រែង ព្យាយាមឱ្យទទួលបានការរីកចម្រើនប្រកបដោយនិរន្តរភាព ក្រុមហ៊ុនមូលបត្រ អេស៊ីលីដា ម.ក ក៏ គោរពផងដែរ ចំពោះបរិស្ថាន និងសហគមន៍ដែលយើងរស់នៅ ដោយអនុវត្តតាមទស្សនៈគ្រឹះសំខាន់ៗថា “មនុស្ស ភពផែនដី និងប្រាក់ចំណេញ”។

**ក្រុមហ៊ុនមូលបត្រ អេស៊ីប៊ីដា ម.ក**

របាយការណ៍របស់ក្រុមប្រឹក្សាភិបាល និង  
របាយការណ៍ហិរញ្ញវត្ថុដែលបានធ្វើសវនកម្មរួច  
សម្រាប់ការិយបរិច្ឆេទដែលបានបញ្ចប់  
ថ្ងៃទី៣១ ខែធ្នូ ឆ្នាំ២០២៥  
និង

របាយការណ៍របស់សវនករឯករាជ្យ

# ព័ត៌មានអំពីក្រុមហ៊ុន

ក្រុមហ៊ុន	ក្រុមហ៊ុនមូលបត្រ អេស៊ីលីដា ម.ក	
ចុះបញ្ជីពាណិជ្ជកម្មលេខ	០០០០២៧១៣	
ទីស្នាក់ការចុះបញ្ជី	ជាន់ទី ៥ អគារអេស៊ីលីដា លេខ ៦១ មហាវិថីព្រះមុនីវង្ស សង្កាត់ស្រះចក ខណ្ឌដូនពេញ រាជធានីភ្នំពេញ ព្រះរាជាណាចក្រកម្ពុជា	
ភាគទុនិក	ធនាគារ អេស៊ីលីដា ភីអិលស៊ី	
ក្រុមប្រឹក្សាភិបាល	លោកស្រី ម៉ារ អមរា បណ្ឌិត ព្រំ វិសុទ្ធ បណ្ឌិត ឡឿង សុភាព	ប្រធានក្រុមប្រឹក្សាភិបាល អភិបាល អភិបាល
ធនាគារកិច្ចប្រុង	ធនាគារ អេស៊ីលីដា ភីអិលស៊ី	
សវនករ	ក្រុមហ៊ុន ហ្គេន សនថុន (ខេមបូឌា) លីមីតធីត	

# ក្រុមហ៊ុនមូលបត្រ អេស៊ីស៊ីដា ម.ក

## មាតិកា

## ទំព័រ

របាយការណ៍របស់ក្រុមប្រឹក្សាភិបាល	១ – ៥
<b>របាយការណ៍ហិរញ្ញវត្ថុដែលបានធ្វើសវនកម្មរួច</b>	
របាយការណ៍របស់សវនករឯករាជ្យ	៦ – ៩
របាយការណ៍ស្ថានភាពហិរញ្ញវត្ថុ	១០
របាយការណ៍ចំណេញ ឬខាត និងលទ្ធផលលម្អិតផ្សេងៗ	១១
របាយការណ៍បម្រែបម្រួលមូលធន	១២
របាយការណ៍លំហូរសាច់ប្រាក់	១៣ – ១៤
កំណត់សម្គាល់លើរបាយការណ៍ហិរញ្ញវត្ថុ	១៥ – ៥២

**របាយការណ៍របស់ក្រុមប្រឹក្សាភិបាល**

ក្រុមប្រឹក្សាភិបាល ហៅកាត់ថា (“អភិបាល”) សូមដាក់បង្ហាញជូននូវរបាយការណ៍របស់ខ្លួន និងរបាយការណ៍ហិរញ្ញវត្ថុរបស់ ក្រុមហ៊ុនមូលបត្រ អេស៊ីលីដា ម.ក ហៅកាត់ថា (“ក្រុមហ៊ុន”) ដែលបានធ្វើសវនកម្មរួច គិតត្រឹមថ្ងៃទី៣១ ខែធ្នូ ឆ្នាំ២០២៥ និងសម្រាប់ការិយបរិច្ឆេទដែលបានបញ្ចប់។

**អំពីក្រុមហ៊ុន**

ក្រុមហ៊ុន ត្រូវបានបង្កើតឡើងជាក្រុមហ៊ុនមហាជនទទួលខុសត្រូវមានកម្រិត នៅក្នុងព្រះរាជាណាចក្រកម្ពុជា ដែលមានវិញ្ញាបនបត្រចុះបញ្ជីលេខ ០០០០២៧១៣ ចុះថ្ងៃទី១ ខែមីនា ឆ្នាំ២០១០។ ក្រុមហ៊ុនត្រូវបានកាន់កាប់ទាំងស្រុងដោយធនាគារ អេស៊ីលីដា ភីអិលស៊ី ដែលជាធនាគារពាណិជ្ជដែលបានធ្វើប្រតិបត្តិការនៅក្នុងព្រះរាជាណាចក្រកម្ពុជា។

**សកម្មភាពអាជីវកម្មចម្បង**

សកម្មភាពអាជីវកម្មចម្បងរបស់ក្រុមហ៊ុន គឺផ្តល់សេវាល្បឿនដើមសាមូលបត្រ ភ្នាក់ងារតំណាងម្ចាស់មូលបត្របំណុល ភ្នាក់ងារចែកចាយលក់មូលបត្រ ភ្នាក់ងារចែកចាយលក់មូលនិធិ និងសេវាផ្សេងទៀតដែលអនុម័តដោយនិយ័តកម្មមូលបត្រកម្ពុជា។

**លទ្ធផលហិរញ្ញវត្ថុ**

លទ្ធផលហិរញ្ញវត្ថុរបស់ក្រុមហ៊ុន សម្រាប់ការិយបរិច្ឆេទដែលបានបញ្ចប់ថ្ងៃទី៣១ ខែធ្នូ ឆ្នាំ២០២៥ មានដូចខាងក្រោម៖

	ឆ្នាំ២០២៥		ឆ្នាំ២០២៤	
	ដុល្លារអាមេរិក	ពាន់រៀល	ដុល្លារអាមេរិក	ពាន់រៀល
ចំណេញ/(ខាត)មុនបង់ពន្ធលើប្រាក់ចំណូល	៣៦១.៤៣០	១.៤៤៩.៦៩៣	(១៣៩.៩១០)	(៥៦៩.៥៧៥)
ពន្ធលើប្រាក់ចំណូល	(៣៤.៥៣៩)	(១៣៨.៥៣៦)	(៣.៤៨៩)	(១៤.២០៤)
ចំណេញ/(ខាត)សម្រាប់ការិយបរិច្ឆេទ	៣២៦.៨៩១	១.៣១១.១៥៧	(១៤៣.៣៩៩)	(៥៨៣.៧៧៩)

**ភាគលាភ**

ពុំមានការប្រកាសឱ្យបែងចែក ឬទូទាត់ភាគលាភនោះទេ ហើយអភិបាលមិនបានផ្តល់អនុសាសន៍ឱ្យបែងចែកភាគលាភណាមួយក្នុងអំឡុងការិយបរិច្ឆេទនេះឡើយ។

# **ក្រុមហ៊ុនមូលបត្រ អេស៊ីស៊ីជា ម.ក**

## **ដើមទុន**

គ្មានការប្រែប្រួលទៅលើដើមទុនចុះបញ្ជី និងភាគហ៊ុនដែលបានចេញផ្សាយក្នុងអំឡុងការិយបរិច្ឆេទនេះឡើយ។

## **ទ្រព្យសកម្ម**

មុនពេលរបាយការណ៍ហិរញ្ញវត្ថុរបស់ក្រុមហ៊ុនត្រូវបានរៀបចំឡើង អភិបាលបានចាត់វិធានការដែលមានមូលដ្ឋានសមរម្យដើម្បីបញ្ជាក់ថាពលទ្រព្យសកម្មទាំងឡាយដែលទំនងជាមិនអាចបម្រើនៅក្នុងប្រតិបត្តិការអាជីវកម្មទៅតាមតម្លៃដែលបានកត់ត្រានៅក្នុងបញ្ជីគណនេយ្យរបស់ក្រុមហ៊ុន ត្រូវបានកាត់បន្ថយឱ្យនៅស្មើនឹងតម្លៃដែលគិតថានឹងអាចប្រើប្រាស់ និងទទួលបានជាក់ស្តែង។

## **វិធីសាស្ត្រកំណត់តម្លៃ**

នាកាលបរិច្ឆេទនៃរបាយការណ៍នេះ អភិបាលមិនបានរកឃើញនូវស្ថានភាពណាមួយដែលបានកើតឡើង ដែលនឹងធ្វើឱ្យប៉ះពាល់ដល់ការអនុវត្តវិធីសាស្ត្រការវាយតម្លៃលើទ្រព្យសកម្ម និងបំណុលនាពេលកន្លងមកនៅក្នុងរបាយការណ៍ហិរញ្ញវត្ថុរបស់ក្រុមហ៊ុន ថាមានភាពមិនត្រឹមត្រូវ និងមិនសមស្របនោះទេ។

## **បំណុលយថាហេតុ និងបំណុលផ្សេងៗទៀត**

នាកាលបរិច្ឆេទនៃរបាយការណ៍នេះ៖

- (ក) ពុំមានបន្ទុកណាមួយលើទ្រព្យសកម្មរបស់ក្រុមហ៊ុន ដែលបានកើតឡើងចាប់តាំងពីចុងឆ្នាំហិរញ្ញវត្ថុមកដោយសារការដាក់បញ្ចាំសម្រាប់ការធានាចំពោះបំណុលរបស់បុគ្គលណាម្នាក់ឡើយ និង
- (ខ) ពុំមានបំណុលយថាហេតុណាមួយបានកើតមានឡើងនៅក្នុងក្រុមហ៊ុន ចាប់តាំងពីចុងឆ្នាំហិរញ្ញវត្ថុឡើយ។

តាមមតិយោបល់របស់ក្រុមប្រឹក្សាភិបាល ពុំមានបំណុលយថាហេតុ ឬបំណុលផ្សេងៗទៀតរបស់ក្រុមហ៊ុន ដែលត្រូវបំពេញ ឬអាចនឹងត្រូវបំពេញបានក្នុងរយៈពេល១២ខែ បន្ទាប់ពីចុងឆ្នាំហិរញ្ញវត្ថុ ដែលនឹងធ្វើឱ្យប៉ះពាល់ ឬអាចនឹងធ្វើឱ្យប៉ះពាល់យ៉ាងខ្លាំងទៅដល់លទ្ធភាពរបស់ក្រុមហ៊ុនក្នុងការបំពេញកាតព្វកិច្ចរបស់ខ្លួនដូចដែលបានកំណត់ និងនៅពេលដែលដល់កាលកំណត់។

## **ការផ្លាស់ប្តូរនៃហេតុការណ៍**

នាកាលបរិច្ឆេទនៃរបាយការណ៍នេះ អភិបាលរបស់ក្រុមហ៊ុនពុំបានដឹងពីហេតុការណ៍ណាមួយដែលមិនបានវែកញែកនៅក្នុងរបាយការណ៍នេះ ឬក្នុងរបាយការណ៍ហិរញ្ញវត្ថុរបស់ក្រុមហ៊ុន ដែលអាចនឹងបណ្តាលឱ្យតួលេខនៃចំនួនណាមួយ ដែលបានបង្ហាញនៅក្នុងរបាយការណ៍ហិរញ្ញវត្ថុមានភាពមិនត្រឹមត្រូវជាសារវន្តនោះទេ។

# **ក្រុមហ៊ុនមូលបត្រ អេស៊ីស៊ីជា ម.ក**

## **ប្រតិបត្តិការមិនប្រក្រតី**

តាមមតិយោបល់របស់ក្រុមប្រឹក្សាភិបាល លទ្ធផលនៃការធ្វើប្រតិបត្តិការរបស់ក្រុមហ៊ុនក្នុងឆ្នាំហិរញ្ញវត្ថុនេះ មិនមានផលប៉ះពាល់ខ្លាំងពីប្រតិបត្តិការណាមួយ ឬប្រតិបត្តិការណាមួយដែលមានលក្ខណៈជាសារវន្ត និងមិនប្រក្រតីនោះទេ។

តាមមតិយោបល់របស់ក្រុមប្រឹក្សាភិបាល រវាងចុងឆ្នាំហិរញ្ញវត្ថុ រហូតដល់កាលបរិច្ឆេទនៃរបាយការណ៍នេះ ពុំមានសកម្មភាពប្រតិបត្តិការ ឬប្រតិបត្តិការណ៍មិនប្រក្រតីណាមួយដែលអាចជះឥទ្ធិពលជាសារវន្តដល់លទ្ធផលនៃប្រតិបត្តិការរបស់ក្រុមហ៊ុនក្នុងឆ្នាំហិរញ្ញវត្ថុ ដែលរបាយការណ៍នេះបានរៀបចំឡើងនោះទេ។

## **ក្រុមប្រឹក្សាភិបាល**

សមាជិកក្រុមប្រឹក្សាភិបាល ដែលបានបម្រើការនៅក្នុងការិយបរិច្ឆេទ និងនាកាលបរិច្ឆេទចេញរបាយការណ៍នេះមាន៖

លោកស្រី ម៉ារ អមក	ប្រធានក្រុមប្រឹក្សាភិបាល
បណ្ឌិត ព្រំ វិសុទ្ធ	អភិបាល
បណ្ឌិត ឡឿង សុភាព	អភិបាល

## **ភាគកម្មរបស់ក្រុមប្រឹក្សាភិបាល**

ពុំមានអភិបាលណាម្នាក់របស់ក្រុមហ៊ុន បានកាន់កាប់ដោយផ្ទាល់ទៅលើភាគហ៊ុនរបស់ក្រុមហ៊ុនក្នុងអំឡុងការិយបរិច្ឆេទហិរញ្ញវត្ថុនេះឡើយ។

គិតត្រឹមចុងការិយបរិច្ឆេទ និងនៅក្នុងអំឡុងការិយបរិច្ឆេទហិរញ្ញវត្ថុនេះ ពុំមានការរៀបចំណាមួយដែលមានក្រុមហ៊ុនជាភាគីក្នុងគោលបំណងផ្តល់សិទ្ធិឱ្យសមាជិកក្រុមប្រឹក្សាភិបាល ទទួលបាននូវអត្ថប្រយោជន៍តាមរយៈការទិញភាគហ៊ុន ឬបណ្តុំបំណុលពីក្រុមហ៊ុន ឬពីសាជីវកម្មដទៃទៀតឡើយ។

ចាប់តាំងពីចុងការិយបរិច្ឆេទហិរញ្ញវត្ថុឆ្នាំចាស់ ពុំមានសមាជិកក្រុមប្រឹក្សាភិបាលណាម្នាក់របស់ក្រុមហ៊ុនបានទទួលឬមានសិទ្ធិទទួលបាននូវអត្ថប្រយោជន៍ណាមួយ (ក្រៅពីអត្ថប្រយោជន៍ដែលអភិបាលបានទទួលដូចបានបង្ហាញនៅក្នុងរបាយការណ៍ហិរញ្ញវត្ថុ) តាមរយៈការចុះកិច្ចសន្យាធ្វើឡើងដោយក្រុមហ៊ុន ឬដោយសាជីវកម្មដែលពាក់ព័ន្ធជាមួយក្រុមហ៊ុនដែលមានអភិបាលជាសមាជិក ឬជាមួយក្រុមហ៊ុនដែលអភិបាលទទួលបានអត្ថប្រយោជន៍ផ្នែកហិរញ្ញវត្ថុច្រើនជាងដែលបានបង្ហាញនៅក្នុងរបាយការណ៍ហិរញ្ញវត្ថុ។

## **ការទទួលខុសត្រូវរបស់ក្រុមប្រឹក្សាភិបាលលើរបាយការណ៍ហិរញ្ញវត្ថុ**

ក្រុមប្រឹក្សាភិបាលទទួលខុសត្រូវក្នុងការបញ្ជាក់ថា របាយការណ៍ហិរញ្ញវត្ថុត្រូវបានរៀបចំឡើង និងបានបង្ហាញត្រឹមត្រូវនូវគ្រប់ទិដ្ឋភាពជាសារវន្តទាំងអស់នៃស្ថានភាពហិរញ្ញវត្ថុរបស់ក្រុមហ៊ុន គិតត្រឹមថ្ងៃទី៣១ ខែធ្នូ ឆ្នាំ២០២៥ ព្រមទាំងលទ្ធផលហិរញ្ញវត្ថុ និងលំហូរសាច់ប្រាក់សម្រាប់ការិយបរិច្ឆេទដែលបានបញ្ចប់ដោយអនុលោមតាមស្តង់ដារគណនេយ្យនៃស្តង់ដាររបាយការណ៍ទាក់ទងនឹងហិរញ្ញវត្ថុអន្តរជាតិនៃកម្ពុជា។ ក្នុងការរៀបចំរបាយការណ៍ហិរញ្ញវត្ថុទាំងនេះ ក្រុមប្រឹក្សាភិបាលចាំបាច់ត្រូវតែ៖

# ក្រុមហ៊ុនមូលបត្រ អេស៊ីលីជា ម.ក

## ការទទួលខុសត្រូវរបស់ក្រុមប្រឹក្សាភិបាលលើរបាយការណ៍ហិរញ្ញវត្ថុ (ត)

- (i) អនុម័តគោលនយោបាយគណនេយ្យសមស្រប ដែលគាំទ្រដោយការវិនិច្ឆ័យ និងការប៉ាន់ស្មានសមហេតុផល និងប្រកបដោយការប្រុងប្រយ័ត្ន ព្រមទាំងអនុវត្តឱ្យមានសង្គតិភាព
- (ii) អនុវត្តតាមតម្រូវការលាតត្រដាងព័ត៌មាន ដែលអនុលោមទៅតាមស្តង់ដាររបាយការណ៍ទាក់ទងនឹងហិរញ្ញវត្ថុអន្តរជាតិនៃកម្ពុជា ឬប្រសិនបើមានការប្រោសចាកណាមួយក្នុងការបង្ហាញឱ្យមានភាពពិត និងត្រឹមត្រូវ ការប្រោសចាកទាំងនោះត្រូវបង្ហាញ ពន្យល់ និងកំណត់បរិមាណឱ្យបានសមស្របនៅក្នុងរបាយការណ៍ហិរញ្ញវត្ថុ
- (iii) រក្សាទុកកំណត់ត្រាគណនេយ្យឱ្យបានគ្រប់គ្រាន់ និងប្រព័ន្ធត្រួតពិនិត្យផ្ទៃក្នុងប្រកបដោយប្រសិទ្ធភាព
- (iv) រៀបចំរបាយការណ៍ហិរញ្ញវត្ថុក្នុងមូលដ្ឋាននៃការបន្តនិរន្តរភាពនៃដំណើរការអាជីវកម្ម លើកលែងតែមិនមានភាពសមស្របដែលសន្មតថា ក្រុមហ៊ុននឹងបន្តនិរន្តរភាពនៃដំណើរការអាជីវកម្ម នាពេលអនាគត
- (v) ត្រួតពិនិត្យ និងដឹកនាំក្រុមហ៊ុនឱ្យមានប្រសិទ្ធភាព រាល់ការសម្រេចចិត្តជាសារវន្តទាំងអស់ដែលជះឥទ្ធិពលដល់ប្រតិបត្តិការ និងដំណើរការ ហើយត្រូវប្រាកដថាកិច្ចការទាំងនេះត្រូវបានឆ្លុះបញ្ចាំងយ៉ាងត្រឹមត្រូវនៅក្នុងរបាយការណ៍ហិរញ្ញវត្ថុ

ក្រុមប្រឹក្សាភិបាល ក៏ជាអ្នកទទួលខុសត្រូវក្នុងការថែរក្សាទ្រព្យសម្បត្តិរបស់ក្រុមហ៊ុន ហើយក៏ត្រូវចាត់វិធានការឱ្យសមស្របដើម្បីទប់ស្កាត់ និងរកឱ្យឃើញនូវការកែលម្អ និងភាពមិនប្រក្រតីផ្សេងៗ។

ក្រុមប្រឹក្សាភិបាលធានាអះអាងថា ក្រុមហ៊ុនបានអនុវត្តនូវរាល់តម្រូវការ ដូចបានរាយការណ៍ខាងលើក្នុងការរៀបចំរបាយការណ៍ហិរញ្ញវត្ថុរបស់ក្រុមហ៊ុន។

# ក្រុមហ៊ុនមូលបត្រ អេស៊ីសីដា ម.ក

## ការអនុម័តលើរបាយការណ៍ហិរញ្ញវត្ថុ

នាងខ្ញុំសូមធ្វើការអនុម័តទៅលើរបាយការណ៍ហិរញ្ញវត្ថុដែលអមមកជាមួយ របស់ ក្រុមហ៊ុនមូលបត្រ អេស៊ីសីដា ម.ក ដែលរួមមាន របាយការណ៍ស្ថានភាពហិរញ្ញវត្ថុ គិតត្រឹមថ្ងៃទី៣១ ខែធ្នូ ឆ្នាំ២០២៥ របាយការណ៍ចំណេញ ឬខាត និងលទ្ធផលលម្អិតផ្សេងៗ របាយការណ៍បម្រែបម្រួលមូលធន និងលំហូរសាច់ប្រាក់របស់ក្រុមហ៊ុន សម្រាប់ ការិយបរិច្ឆេទដែលបានបញ្ចប់ ព្រមទាំងកំណត់សម្គាល់នានា ដូចដែលបានបង្ហាញនៅទំព័រទី១០ ដល់ទី៥២ ដែល ត្រូវបានរៀបចំឡើងគ្រប់ទិដ្ឋភាពជាសារវន្តទាំងអស់ ដោយអនុលោមទៅតាមស្តង់ដារគណនេយ្យនៃស្តង់ដាររបាយការណ៍ ទាក់ទងនឹងហិរញ្ញវត្ថុអន្តរជាតិនៃកម្ពុជា។

ចុះហត្ថលេខាដោយយោងទៅលើសេចក្តីសម្រេចរបស់ក្រុមប្រឹក្សាភិបាល៖



លោកស្រី ម៉ារ អមរា  
ប្រធានក្រុមប្រឹក្សាភិបាល

រាជធានីភ្នំពេញ ព្រះរាជាណាចក្រកម្ពុជា  
ថ្ងៃទី២៣ ខែមីនា ឆ្នាំ២០២៦

**ប្រធាន សន្តតុន (ខេមបូឌា) លីមីតធីត**  
ជាន់ទី២០ អគារកាណាឌីយ៉ា  
៣១៥ ផ្លូវព្រះអង្គខ្នង  
(កែងមហាវិថីព្រះមុនីវង្ស)  
សង្កាត់វត្តភ្នំ ខណ្ឌដូនពេញ  
រាជធានីភ្នំពេញ  
ព្រះរាជាណាចក្រកម្ពុជា  
លេខទូរស័ព្ទ +៨៥៥ ២៣ ៩៦៦ ៥២០

# របាយការណ៍របស់សវនករឯករាជ្យ

## ជូនចំពោះភាគទុនិករបស់ ក្រុមហ៊ុនមូលបត្រ អេស៊ីលីដា ម.ក

### មតិយោបល់

យើងខ្ញុំបានធ្វើសវនកម្មលើរបាយការណ៍ហិរញ្ញវត្ថុរបស់ក្រុមហ៊ុនមូលបត្រ អេស៊ីលីដា ម.ក ហៅកាត់ (“ក្រុមហ៊ុន”) ដែលរួមមានរបាយការណ៍ស្ថានភាពហិរញ្ញវត្ថុគិតត្រឹមថ្ងៃទី៣១ ខែធ្នូ ឆ្នាំ២០២៥ ព្រមទាំងរបាយការណ៍ចំណេញ ឬខាត និងលទ្ធផលលម្អិតផ្សេងៗ របាយការណ៍បម្រែបម្រួលមូលធន និងរបាយការណ៍លំហូរសាច់ប្រាក់ សម្រាប់ការិយបរិច្ឆេទដែលបានបញ្ចប់ និងកំណត់សម្គាល់លើរបាយការណ៍ហិរញ្ញវត្ថុ រួមបញ្ចូលទាំងគោលនយោបាយគណនេយ្យជាសារវន្ត និងសេចក្តីពន្យល់ព័ត៌មានផ្សេងៗ។

តាមមតិយោបល់របស់យើងខ្ញុំ របាយការណ៍ហិរញ្ញវត្ថុដែលភ្ជាប់មកជាមួយត្រូវបានរៀបចំឡើងដោយបង្ហាញនូវទិដ្ឋភាពពិត និងត្រឹមត្រូវជាសារវន្តពីស្ថានភាពហិរញ្ញវត្ថុរបស់ក្រុមហ៊ុនគិតត្រឹមថ្ងៃទី៣១ ខែធ្នូ ឆ្នាំ២០២៥ ព្រមទាំងលទ្ធផលហិរញ្ញវត្ថុ និងលំហូរសាច់ប្រាក់សម្រាប់ការិយបរិច្ឆេទដែលបានបញ្ចប់ ដោយអនុលោមទៅតាមស្តង់ដារគណនេយ្យនៃស្តង់ដាររបាយការណ៍ទាក់ទងនឹងហិរញ្ញវត្ថុអន្តរជាតិនៃកម្ពុជា ដែលអនុម័តដោយនិយ័តករគណនេយ្យ និងសវនកម្មនៃកម្ពុជា ដោយផ្អែកលើស្តង់ដារគណនេយ្យនៃស្តង់ដាររបាយការណ៍ទាក់ទងនឹងហិរញ្ញវត្ថុអន្តរជាតិ ដែលបានចេញផ្សាយដោយក្រុមប្រឹក្សាស្តង់ដារគណនេយ្យអន្តរជាតិ។

### មូលដ្ឋាននៃការបញ្ជាក់មតិយោបល់

យើងខ្ញុំបានធ្វើសវនកម្ម ដោយអនុលោមតាមស្តង់ដារសវនកម្មអន្តរជាតិនៃកម្ពុជា (“CISAs”)។ ការទទួលខុសត្រូវរបស់យើងខ្ញុំស្ថិតក្រោមស្តង់ដារទាំងនោះ គឺត្រូវបានរៀបរាប់បន្ថែមនៅក្នុងផ្នែកនៃការទទួលខុសត្រូវរបស់សវនករសម្រាប់ការធ្វើសវនកម្មលើរបាយការណ៍ហិរញ្ញវត្ថុនៃរបាយការណ៍របស់យើងខ្ញុំ។ យើងខ្ញុំមានឯករាជ្យភាពពីក្រុមហ៊ុន ដោយអនុលោមតាមក្រុមប្រឹក្សាស្តង់ដារវិជ្ជាជីវៈគណនេយ្យអន្តរជាតិ ក្រុមសីលធម៌របស់គណនេយ្យករជំនាញ (រួមទាំងស្តង់ដារឯករាជ្យអន្តរជាតិ) (“IESBA Code”) រួមជាមួយនឹងតម្រូវការក្រុមសីលធម៌ ដែលពាក់ព័ន្ធនឹងការធ្វើសវនកម្មរបស់យើងខ្ញុំទៅលើរបាយការណ៍ហិរញ្ញវត្ថុក្នុងព្រះរាជាណាចក្រកម្ពុជា ហើយយើងខ្ញុំបានបំពេញការទទួលខុសត្រូវទៅតាមតម្រូវការក្រុមសីលធម៌ទាំងនោះ និង IESBA Code។ យើងខ្ញុំជឿជាក់ថាភស្តុតាងសវនកម្មដែលយើងខ្ញុំទទួលបានគឺគ្រប់គ្រាន់ និងសមស្របដើម្បីផ្តល់មូលដ្ឋានសម្រាប់មតិយោបល់របស់យើងខ្ញុំ។

### គណនេយ្យករជំនាញ និងសវនករក្រសួង

ក្រុមហ៊ុន ប្រធាន សន្តតុន (ខេមបូឌា) លីមីតធីត គឺជាសមាជិករបស់ក្រុមហ៊ុនប្រធាន សន្តតុន អន្តរជាតិ (ប្រធាន សន្តតុន អន្តរជាតិ)។ ប្រធាន សន្តតុន គឺជាដៃគូដ៏ធំរបស់ក្រុមហ៊ុនប្រធាន សន្តតុន អន្តរជាតិ និងសមាជិកមិនមែនជាដៃគូពាណិជ្ជកម្មទាំងសកលលោកទេ។ រាល់សវនកម្មនានាត្រូវបានផ្តល់យ៉ាងឯករាជ្យដោយសមាជិកនីមួយៗ ហើយសេវាកម្ម ឬសកម្មភាពនៃសមាជិកនីមួយៗមិនមែនជាការទទួលខុសត្រូវរបស់ក្រុមហ៊ុនប្រធាន សន្តតុនផ្សេងទៀតទេ។



**ព័ត៌មានផ្សេងៗ**

គណៈគ្រប់គ្រងមានទំនួលខុសត្រូវទាំងស្រុងទៅលើព័ត៌មានផ្សេងៗ។ ព័ត៌មានផ្សេងៗទាំងនោះ រួមមានរបាយការណ៍របស់ ក្រុមប្រឹក្សាភិបាល ប៉ុន្តែមិនរួមបញ្ចូលរបាយការណ៍ហិរញ្ញវត្ថុរបស់ក្រុមហ៊ុន និងរបាយការណ៍សវនកម្មរបស់យើងខ្ញុំឡើយ។ មតិយោបល់របស់យើងខ្ញុំទៅលើរបាយការណ៍ហិរញ្ញវត្ថុ មិនបានគ្របដណ្តប់ទៅលើព័ត៌មានផ្សេងៗទេ ហើយយើងខ្ញុំមិន ផ្តល់ការធានាក្នុងទម្រង់បែបណាមួយឡើយ។

មតិយោបល់របស់យើងខ្ញុំទៅលើរបាយការណ៍ហិរញ្ញវត្ថុមិនបានគ្របដណ្តប់លើព័ត៌មានផ្សេងៗឡើយ ហើយយើងខ្ញុំមិន ធ្វើការផ្តល់នូវអំណះអំណាងណាមួយទៅលើព័ត៌មាននេះទេ។

ភ្ជាប់ជាមួយការធ្វើសវនកម្មរបស់យើងខ្ញុំលើរបាយការណ៍ហិរញ្ញវត្ថុរបស់ក្រុមហ៊ុន យើងខ្ញុំមានទំនួលខុសត្រូវក្នុងការអាន ព័ត៌មានផ្សេងៗ ហើយពិចារណាថាតើព័ត៌មានផ្សេងៗនោះ មានវិសមភាពជាសារវន្តជាមួយនឹងរបាយការណ៍ហិរញ្ញវត្ថុឬទេ ឬចំណេះដឹងរបស់យើងខ្ញុំដែលទទួលបានពីការធ្វើសវនកម្ម ថាតើព័ត៌មានទាំងនោះអាចមានកំហុសឆ្គងជាសារវន្តឬទេ។

ប្រសិនបើ ផ្អែកតាមការងារដែលយើងខ្ញុំបានធ្វើសវនកម្មលើព័ត៌មានផ្សេងៗដែលយើងខ្ញុំបានទទួលមុនកាលបរិច្ឆេទនៃ របាយការណ៍របស់សវនករនេះ យើងខ្ញុំសន្មតថាមានកំហុសជាសារវន្តកើតឡើងលើព័ត៌មានផ្សេងៗទាំងនេះ យើងខ្ញុំត្រូវ រាយការណ៍ទៅតាមស្ថានភាពជាក់ស្តែង។ យើងខ្ញុំមិនមានអ្វីត្រូវរាយការណ៍នៅក្នុងករណីនេះឡើយ។

នៅពេលយើងខ្ញុំអានរបាយការណ៍ប្រចាំឆ្នាំ ប្រសិនបើយើងខ្ញុំសន្និដ្ឋានថាមានកំហុសឆ្គងជាសារវន្តនៅក្នុងនោះ យើងខ្ញុំ តម្រូវឱ្យប្រាស្រ័យទាក់ទងនឹងបញ្ហានេះទៅកាន់ក្រុមប្រឹក្សាភិបាល ហើយធ្វើការឆ្លើយតបទៅនឹងបញ្ហានោះដោយអនុលោម តាមតម្រូវការរបស់ CISA ៧២០ (តែតម្រូវ)។

**ការទទួលខុសត្រូវរបស់ក្រុមប្រឹក្សាភិបាល និងគណៈគ្រប់គ្រងចំពោះរបាយការណ៍ហិរញ្ញវត្ថុ**

គណៈគ្រប់គ្រង ជាអ្នកទទួលខុសត្រូវក្នុងការរៀបចំ និងការបង្ហាញរបាយការណ៍ហិរញ្ញវត្ថុទាំងនេះឱ្យបានត្រឹមត្រូវដោយ អនុលោមទៅតាមស្តង់ដាររបាយការណ៍ទាក់ទងនឹងហិរញ្ញវត្ថុអន្តរជាតិនៃកម្ពុជា និងទទួលខុសត្រូវលើការត្រួតពិនិត្យផ្ទៃក្នុង ដែលគណៈគ្រប់គ្រងកំណត់ថាវាមានភាពចាំបាច់ក្នុងការរៀបចំរបាយការណ៍ហិរញ្ញវត្ថុ មិនឱ្យមានការរាយការណ៍ខុសជា សារវន្តដែលបណ្តាលមកពីការក្លែងបន្លំ ឬកំហុសឆ្គងផ្សេងៗ។

ក្នុងការរៀបចំរបាយការណ៍ហិរញ្ញវត្ថុ គណៈគ្រប់គ្រងមានទំនួលខុសត្រូវចំពោះការវាយតម្លៃទៅលើសមត្ថភាពក្រុមហ៊ុន ក្នុងការបន្តប្រតិបត្តិការដោយផ្អែកលើមូលដ្ឋាននិរន្តរភាព ការលាតត្រដាង ប្រសិនបើមានបញ្ហាទាក់ទងនឹងនិរន្តរភាព និង ការប្រើប្រាស់និរន្តរភាពជាមូលដ្ឋានគណនេយ្យ លុះត្រាតែគណៈគ្រប់គ្រងមានគោលបំណងវិសាយក្រុមហ៊ុន ឬបញ្ឈប់ ប្រតិបត្តិការ ឬក៏គ្មានជម្រើសផ្សេង ប៉ុន្តែចាំបាច់ត្រូវធ្វើ។

ក្រុមប្រឹក្សាភិបាលក៏ទទួលខុសត្រូវក្នុងការត្រួតពិនិត្យដំណើរការក្នុងការរៀបចំរបាយការណ៍ហិរញ្ញវត្ថុរបស់ក្រុមហ៊ុន។



**ការទទួលខុសត្រូវរបស់សវនករទៅលើការធ្វើសវនកម្មរបាយការណ៍ហិរញ្ញវត្ថុ**

គោលបំណងរបស់យើងខ្ញុំ គឺដើម្បីទទួលបាននូវការធានាអះអាងដ៏សមហេតុផលចារបាយការណ៍ហិរញ្ញវត្ថុទាំងមូលពុំមានលក្ខណៈខុសឆ្គងជាសារវន្ត ដែលបណ្តាលមកពីការក្លែងបន្លំ ឬកំហុសឆ្គង និងការធ្វើរបាយការណ៍របស់សវនករ ដែលរួមមានមតិយោបល់របស់យើងខ្ញុំ។ ការធានាអះអាងដែលសមហេតុផល គឺជាការធានាអះអាងកម្រិតខ្ពស់ ប៉ុន្តែវាមិនបានធានាថាការធ្វើសវនកម្មដោយអនុលោមតាមស្តង់ដារសវនកម្មអន្តរជាតិនៃកម្ពុជានឹងតែងតែរកឃើញកំហុសខុសឆ្គងនៅពេលវាកើតឡើងនោះទេ។ ការរាយការណ៍ខុសអាចកើតមានឡើងពីការក្លែងបន្លំ ឬកំហុសឆ្គងដែលអាចចាត់ទុកថាជាសារវន្តនៅពេលដែលកំហុសមួយ ឬកំហុសរួមគ្នាបានធ្វើឱ្យប៉ះពាល់ដល់សេចក្តីសម្រេចចិត្តផ្នែកសេដ្ឋកិច្ចរបស់អ្នកប្រើប្រាស់របាយការណ៍ហិរញ្ញវត្ថុនេះ។

ជាផ្នែកមួយនៃការធ្វើសវនកម្មដោយយោងទៅតាមស្តង់ដារសវនកម្មអន្តរជាតិនៃកម្ពុជា យើងខ្ញុំអនុវត្តនូវវិធានវិនិច្ឆ័យនិងរក្សាមជ្ឈត្តិនិយមប្រកបដោយវិជ្ជាជីវៈទៅលើការធ្វើសវនកម្ម។ យើងខ្ញុំក៏៖

- កំណត់អត្តសញ្ញាណ និងវាយតម្លៃហានិភ័យនៃការរាយការណ៍ខុសជាសារវន្តនៃរបាយការណ៍ហិរញ្ញវត្ថុ ថាតើវាកើតឡើងដោយការក្លែងបន្លំ ឬកំហុសឆ្គងដោយអចេតនា រៀបចំ និងអនុវត្តនីតិវិធីសវនកម្ម ដែលឆ្លើយតបទៅនឹងហានិភ័យទាំងនោះ រួមទាំងការប្រមូលយកភស្តុតាងសវនកម្មឱ្យបានគ្រប់គ្រាន់ និងសមស្របដើម្បីជាមូលដ្ឋានសម្រាប់បញ្ជាក់មតិយោបល់របស់យើងខ្ញុំ។ ហានិភ័យដែលមិនអាចរកឃើញដោយការរាយការណ៍ខុសជាសារវន្តដែលបណ្តាលមកពីការក្លែងបន្លំគឺជាកំហុសឆ្គងដោយអចេតនាដោយសារតែការក្លែងបន្លំរួមបញ្ចូលទាំងការរួមគំនិត ការក្លែងបន្លំដោយចេតនា ការលុបចោលដោយចេតនា ការបង្ហាញខុសឬការល្មើសទៅលើការត្រួតពិនិត្យផ្ទៃក្នុង។
- ធ្វើការស្វែងយល់អំពីការគ្រប់គ្រងផ្ទៃក្នុងដែលទាក់ទងទៅនឹងការធ្វើសវនកម្ម ដើម្បីបង្កើតនូវនីតិវិធីសវនកម្មដែលសមស្របទៅនឹងកាលៈទេសៈ ប៉ុន្តែមិនមែនជាគោលបំណងក្នុងការបង្ហាញនូវមតិយោបល់លើប្រសិទ្ធភាពនៃការត្រួតពិនិត្យផ្ទៃក្នុងរបស់ក្រុមហ៊ុននោះទេ។
- ធ្វើការវាយតម្លៃភាពសមស្របលើគោលនយោបាយគណនេយ្យដែលបានប្រើប្រាស់ និងភាពសមហេតុផលនៃគណនេយ្យប៉ាន់ស្មាន ក៏ដូចជាការបង្ហាញនានាដែលធ្វើឡើងដោយគណៈគ្រប់គ្រង។
- ធ្វើការសន្និដ្ឋានដ៏សមស្របមួយទៅលើការប្រើប្រាស់របស់គណៈគ្រប់គ្រងលើមូលដ្ឋាននិរន្តរភាពគណនេយ្យនិងផ្នែកទៅលើភស្តុតាងសវនកម្មដែលទទួលបានថាតើភាពមិនប្រាកដប្រជាជាសារវន្តបានកើតឡើងទាក់ទងនឹងព្រឹត្តិការណ៍ ឬលក្ខខណ្ឌដែលធ្វើឱ្យមានមន្ទិលសង្ស័យខ្លាំងទៅលើលទ្ធភាពក្នុងការបន្តនិរន្តរភាពរបស់ក្រុមហ៊ុន។ ប្រសិនបើយើងខ្ញុំសន្និដ្ឋានថាភាពមិនប្រាកដប្រជាជាសារវន្តនឹងកើតមានឡើង យើងខ្ញុំត្រូវឱ្យធ្វើការលាតត្រដាងព័ត៌មានចាំបាច់ ដើម្បីទាញការយកចិត្តទុកដាក់នៅក្នុងរបាយការណ៍សវនកម្មរបស់យើងខ្ញុំទៅនឹងការលាតត្រដាងនៅក្នុងរបាយការណ៍ហិរញ្ញវត្ថុ ឬក៏ប្រសិនបើការលាតត្រដាងនោះមិនគ្រប់គ្រាន់នោះមតិយោបល់មិនត្រឹមត្រូវ នឹងត្រូវបានផ្តល់។ ការសន្និដ្ឋានរបស់យើងខ្ញុំ គឺផ្អែកទៅលើភស្តុតាងសវនកម្មដែលទទួលបានគិតត្រឹមថ្ងៃនៃការចេញរបាយការណ៍សវនកម្មរបស់យើងខ្ញុំ។ ទោះបីយ៉ាងណាក៏ដោយស្ថានភាព ឬក៏ព្រឹត្តិការណ៍នាពេលអនាគតអាចបណ្តាលឱ្យក្រុមហ៊ុនមិនអាចបន្តប្រតិបត្តិការជានិរន្តរភាពបាន។



- វាយតម្លៃការបង្ហាញទូទៅ រចនាសម្ព័ន្ធ និងមតិការបស់របាយការណ៍ហិរញ្ញវត្ថុ រួមបញ្ចូលទាំងការលាតត្រដាង នានាថាតើរបាយការណ៍ហិរញ្ញវត្ថុបង្ហាញនូវប្រតិបត្តិការ និងព្រឹត្តិការណ៍នានា ដែលអាចបង្ហាញនូវភាពត្រឹមត្រូវ សមស្របរបស់វាឬទេ។

យើងខ្ញុំប្រាស្រ័យទាក់ទងជាមួយនឹងក្រុមប្រឹក្សាភិបាលទៅលើបញ្ហាផ្សេងៗ ការរៀបចំដែនកំណត់ និងពេលវេលាក្នុងការធ្វើ សវនកម្ម និងរបកគំហើញសវនកម្មសំខាន់ៗ រួមបញ្ចូលទាំងកង្វះខាតសំខាន់ៗមួយចំនួនទៅលើការគ្រប់គ្រងផ្ទៃក្នុងដែល យើងខ្ញុំរកឃើញក្នុងអំឡុងពេលធ្វើសវនកម្ម។

Grant Thornton  
 ហ្គ្រេន សានតុន (ខេមបូឌា) លីមីតធីត  
 គណនេយ្យករជំនាញ  
 សវនករប្រតិស្រុតចុះបញ្ជី



  
 Ronald C. Almera  
 នាយកសវនករជំនាញ

រាជធានីភ្នំពេញ ព្រះរាជាណាចក្រកម្ពុជា  
ថ្ងៃទី២៣ ខែមីនា ឆ្នាំ២០២៦

# ក្រុមហ៊ុនមូលបត្រ អេស៊ីស៊ី ម.ក

របាយការណ៍ស្ថានភាពហិរញ្ញវត្ថុ  
គិតត្រឹមថ្ងៃទី៣១ ខែធ្នូ ឆ្នាំ២០២៥

	កំណត់ សម្គាល់	ថ្ងៃទី៣១ ខែធ្នូ ឆ្នាំ២០២៥		ថ្ងៃទី៣១ ខែធ្នូ ឆ្នាំ២០២៤	
		ដុល្លារអាមេរិក	ពាន់រៀល (កំណត់សម្គាល់៥)	ដុល្លារអាមេរិក	ពាន់រៀល (កំណត់សម្គាល់៥)
<b>ទ្រព្យសកម្ម</b>					
<b>ទ្រព្យសកម្មរយៈពេលវែង</b>					
ប្រាក់តម្កល់តាមបទប្បញ្ញត្តិ	៦	២៨៦.៥៦៩	១.១៥០.០០០	២៨៥.៧១៤	១.១៥០.០០០
ទ្រព្យសកម្មអរូបី	៧	៩.៧៣៣	៣៩.០៥៩	១៥.១៤០	៦០.៩៣៩
ទ្រព្យ និងបរិក្ខារ	៨	១៣៧.២៥២	៥៥០.៧៩២	១៥៨.៤១១	៦៣៧.៦០៤
ទ្រព្យសកម្មពន្ធពន្យារ	៩(គ)	២៣.៦៧១	៩៤.៩៩២	២៣.៦៨៦	៩៥.៣៣៦
<b>ទ្រព្យសកម្មរយៈពេលវែងសរុប</b>		<b>៤៥៧.២២៥</b>	<b>១.៨៣៥.៨៤៣</b>	<b>៤៨២.៩៥១</b>	<b>១.៩៤៣.៨៧៥</b>
<b>ទ្រព្យសកម្មរយៈពេលខ្លី</b>					
ប្រាក់បញ្ញើមានកាលកំណត់	១០	២.១៨៦.១០៥	៨.៧៧២.៨៣៩	២.០៤៧.៥២០	៨.២៤១.២៦៧
ទ្រព្យសកម្មផ្សេងៗ	១១	៦១.៥១៥	២៤៦.៨៦២	៤៥.៩៦៤	១៨៥.០០៥
សាច់ប្រាក់ និងសាច់ប្រាក់សមមូល	១២	២៩០.៣៤២	១.១៦៥.១៤២	៨.៣២៨	៣៣.៥២០
<b>ទ្រព្យសកម្មរយៈពេលខ្លីសរុប</b>		<b>២.៥៣៧.៩៦២</b>	<b>១០.១៨៤.៨៤៣</b>	<b>២.១០១.៨១២</b>	<b>៨.៤៥៩.៧៩២</b>
<b>ទ្រព្យសកម្មសរុប</b>		<b>២.៩៩៥.១៩៧</b>	<b>១២.០១៩.៦៨៦</b>	<b>២.៥៨៤.៧៦៣</b>	<b>១០.៤០៣.៦៧១</b>
<b>មូលធន និងបំណុល</b>					
<b>មូលធន</b>					
ដើមទុន	១៣	២.០១០.០០០	៨.០៤០.០០០	២.០១០.០០០	៨.០៤០.០០០
ប្រាក់ចំណេញរក្សាទុក		៧៤៩.១៤២	៣.០៣៣.៧០១	៤២២.២៥១	១.៧២២.៥៤៤
ទុនបម្រុងផ្សេងៗ		-	(១.២៦៤)	-	២៧.២៦៦
<b>មូលធនសរុប</b>		<b>២.៧៥៩.១៤២</b>	<b>១១.០៧២.៤៣៧</b>	<b>២.៤៣២.២៥១</b>	<b>៩.៧៨៩.៨១០</b>
<b>បំណុល</b>					
<b>បំណុលរយៈពេលវែង</b>					
អត្ថប្រយោជន៍បុគ្គលិក	១៤	-	-	១០.៩៣១	៤៣.៩៩៧
<b>បំណុលរយៈពេលខ្លី</b>					
គណនីបង្គរ និងគណនីត្រូវទូទាត់ផ្សេងៗ	១៥	២០៦.៦១៦	៨២៩.១៥១	១៣១.៨៧៧	៥៣០.៨០៥
អត្ថប្រយោជន៍បុគ្គលិក-រយៈពេលខ្លី	១៤	៣.៤១៨	១៣.៧១៦	៩.៣៩៩	៣៧.៨៣១
បំណុលពន្ធលើប្រាក់ចំណូលបច្ចុប្បន្ន	៩(ក)	២៦.០១១	១០៤.៣៨២	៣០៥	១.២២៨
<b>បំណុលរយៈពេលខ្លីសរុប</b>		<b>២៣៦.០៤៥</b>	<b>៩៤៧.២៤៩</b>	<b>១៤១.៥៨១</b>	<b>៥៦៩.៨៦៤</b>
<b>បំណុលសរុប</b>		<b>២៣៦.០៤៥</b>	<b>៩៤៧.២៤៩</b>	<b>១៥២.៥១២</b>	<b>៦១៣.៨៦១</b>
<b>មូលធន និងបំណុលសរុប</b>		<b>២.៩៩៥.១៩៧</b>	<b>១២.០១៩.៦៨៦</b>	<b>២.៥៨៤.៧៦៣</b>	<b>១០.៤០៣.៦៧១</b>

កំណត់សម្គាល់ដែលភ្ជាប់មកជាមួយ គឺជាផ្នែកមួយនៃរបាយការណ៍ហិរញ្ញវត្ថុទាំងនេះ។

# ក្រុមហ៊ុនមូលបត្រ អេស៊ីស៊ី ម.ក

របាយការណ៍ចំណេញ ឬខាត និងលទ្ធផលលម្អិតផ្សេងៗ  
សម្រាប់កាលបរិច្ឆេទដែលបានបញ្ចប់ថ្ងៃទី៣១ ខែធ្នូ ឆ្នាំ២០២៥

	កំណត់ សម្គាល់	ឆ្នាំ២០២៥		ឆ្នាំ២០២៤	
		ដុល្លារអាមេរិក	ពាន់រៀល (កំណត់សម្គាល់៥)	ដុល្លារអាមេរិក	ពាន់រៀល (កំណត់សម្គាល់៥)
<b>ប្រាក់ចំណូល</b>					
ចំណូលកម្រៃសេវា និងចំណូលជើងសារ		៨៨១.៣០៩	៣.៥៣៤.៩៣០	២០៨.៥៤១	៨៤៨.៩៧០
ចំណូលការប្រាក់	១៦(ក)	១៥៣.៥៦៨	៦១៥.៩៦១	១៤៩.០៤៩	៦០៦.៧៧៨
ចំណេញផ្សេងៗ - សុទ្ធ		២.៨១៣	១១.២៨៣	១៥.៥២៩	៦៣.២១៩
		<b>១.០៣៧.៦៩០</b>	<b>៤.១៦២.១៧៤</b>	<b>៣៧៣.១១៩</b>	<b>១.៥១៨.៩៦៧</b>
<b>ចំណាយ</b>					
ប្រាក់បៀវត្ស និងប្រាក់ម៉ោង		៣៨៤.៧៧៣	១.៥៤៣.៣២៥	៣៦៦.៩៨១	១.៤៩៣.៩៨០
ប្រាក់បុព្វលាភ និងប្រាក់លើកទឹកចិត្ត		៦៥.៣៧៧	២៦២.២២៧	-	-
អត្ថប្រយោជន៍ផ្សេងៗ		៥២.៣២០	២០៩.៨៥៦	៤៥.៩២៥	១៨៦.៩៦១
រំលស់លើទ្រព្យសកម្មរូបិយ	៨	២៩.៧១៨	១១៩.១៩៩	២៨.៧០១	១១៦.៨៤២
សមាជិកភាព និងកម្រៃសេវាចុះបញ្ជី		២៨.៩៦៦	១១៦.១៨៣	១៧.៩៦១	៧៣.១១៩
ទំនាក់ទំនង		៨.៧២១	៣៤.៩៨០	៨.៧៤៧	៣៥.៦០៩
ទឹក-ភ្លើង		៨.២៦០	៣៣.១៣១	៦.៩៣០	២៨.២១២
ការខាតបង់លើឱនភាពនៃតម្លៃរបស់ទ្រព្យ					
សកម្មហិរញ្ញវត្ថុ		៦.៩៦៤	២៧.៩៣៣	-	-
កម្រៃផ្នែកច្បាប់ និងសេវាវិជ្ជាជីវៈ		៦.៩១២	២៧.៧២៤	៦.៨៨៩	២៨.០៤៥
រំលស់ទ្រព្យសកម្មអរូបិយ	៧	៥.៤០៧	២១.៦៨៧	៤.៩៦៥	២០.២១៣
ការជួលអគារ		២.៥២៣	១០.១២០	២.៩៥៨	១២.០៤២
ចំណាយផ្សេងៗ		៧៦.៣១៩	៣០៦.១១៦	២២.៩៧២	៩៣.៥១៩
		<b>៦៧៦.២៦០</b>	<b>២.៧១២.៤៨១</b>	<b>៥១៣.០២៩</b>	<b>២.០៨៨.៥៤២</b>
ចំណេញ(ខាត)មុនបង់ពន្ធលើប្រាក់ចំណូល		៣៦១.៤៣០	១.៤៤៩.៦៩៣	(១៣៩.៩១០)	(៥៦៩.៥៧៥)
ពន្ធលើប្រាក់ចំណូល	៩(ខ)	(៣៤.៥៣៩)	(១៣៨.៥៣៦)	(៣.៤៨៩)	(១៤.២០៤)
<b>ចំណេញ(ខាត)សុទ្ធក្នុងកាលបរិច្ឆេទ</b>		<b>៣២៦.៨៩១</b>	<b>១.៣១១.១៥៧</b>	<b>(១៤៣.៣៩៩)</b>	<b>(៥៨៣.៧៧៩)</b>
<b>លទ្ធផលខាតលម្អិតផ្សេងៗ</b>					
<i>ខ្ទង់គណនីដែលមិនត្រូវបានចាត់ថ្នាក់</i>					
<i>ឡើងវិញក្នុងចំណេញ ឬខាត</i>					
លម្អៀងពីការប្តូររូបិយប័ណ្ណ		-	(២៨.៥៣០)	-	(១៤៧.៩៤២)
លទ្ធផលខាតលម្អិតផ្សេងៗក្នុងការិយបរិច្ឆេទ		-	(២៨.៥៣០)	-	(១៤៧.៩៤២)
<b>ចំណេញ(ខាត)លម្អិតសរុបក្នុង</b>					
<b>ការិយបរិច្ឆេទ</b>		<b>៣២៦.៨៩១</b>	<b>១.២៨២.៦២៧</b>	<b>(១៤៣.៣៩៩)</b>	<b>(៧៣១.៧២១)</b>

# ក្រុមហ៊ុនមូលបត្រ អេស៊ីស៊ីជា ម.ក

## របាយការណ៍បម្រែបម្រួលមូលធន

### សម្រាប់កាលបរិច្ឆេទដែលបានបញ្ចប់ថ្ងៃទី៣១ ខែធ្នូ ឆ្នាំ២០២៥

	ដើមទុន		ចំណេញរក្សាទុក		ទុនបម្រុងផ្សេងៗ	សរុប	
	ដុល្លារអាមេរិក	ពាន់រៀល (កំណត់សម្គាល់៥)	ដុល្លារអាមេរិក	ពាន់រៀល (កំណត់សម្គាល់៥)	ពាន់រៀល (កំណត់សម្គាល់៥)	ដុល្លារអាមេរិក	ពាន់រៀល (កំណត់សម្គាល់៥)
<b>សមតុល្យត្រឹមថ្ងៃទី១ ខែមករា ឆ្នាំ២០២៥</b>	<b>២.០១០.០០០</b>	<b>៨.០៤០.០០០</b>	<b>៤២២.២៥១</b>	<b>១.៧២២.៥៤៤</b>	<b>២៧.២៦៦</b>	<b>២.៤៣២.២៥១</b>	<b>៩.៧៨៩.៨១០</b>
<i>លទ្ធផលចំណេញម្ចីត៖</i>							
ប្រាក់ចំណេញក្នុងការិយបរិច្ឆេទ	-	-	៣២៦.៨៩១	១.៣១១.១៥៧	-	៣២៦.៨៩១	១.៣១១.១៥៧
ខាតលម្អិតផ្សេងៗ - លម្អៀងពីការប្តូររូបិយប័ណ្ណ	-	-	-	-	(២៨.៥៣០)	-	(២៨.៥៣០)
ចំណេញលម្អិតសរុបក្នុងការិយបរិច្ឆេទ	-	-	៣២៦.៨៩១	១.៣១១.១៥៧	(២៨.៥៣០)	៣២៦.៨៩១	១.២៨២.៦២៧
<b>សមតុល្យត្រឹមថ្ងៃទី៣១ ខែធ្នូ ឆ្នាំ២០២៥</b>	<b>២.០១០.០០០</b>	<b>៨.០៤០.០០០</b>	<b>៧៤៩.១៤២</b>	<b>៣.០៣៣.៧០១</b>	<b>(១.២៦៤)</b>	<b>២.៧៥៩.១៤២</b>	<b>១១.០៧២.៤៣៧</b>
<b>សមតុល្យត្រឹមថ្ងៃទី១ ខែមករា ឆ្នាំ២០២៤</b>	<b>២.០១០.០០០</b>	<b>៨.០៤០.០០០</b>	<b>៥៦៥.៦៥០</b>	<b>២.៣០៦.៣២៣</b>	<b>១៧៥.២០៨</b>	<b>២.៥៧៥.៦៥០</b>	<b>១០.៥២១.៥៣១</b>
<i>លទ្ធផលខាតលម្អិត៖</i>							
ខាតក្នុងការិយបរិច្ឆេទ	-	-	(១៤៣.៣៩៩)	(៥៨៣.៧៧៩)	-	(១៤៣.៣៩៩)	(៥៨៣.៧៧៩)
ខាតលម្អិតផ្សេងៗ - លម្អៀងពីការប្តូររូបិយប័ណ្ណ	-	-	-	-	(១៤៧.៩៤២)	-	(១៤៧.៩៤២)
ខាតលម្អិតសរុបក្នុងការិយបរិច្ឆេទ	-	-	(១៤៣.៣៩៩)	(៥៨៣.៧៧៩)	(១៤៧.៩៤២)	(១៤៣.៣៩៩)	(៨៧១.៧២១)
<b>សមតុល្យត្រឹមថ្ងៃទី៣១ ខែធ្នូ ឆ្នាំ២០២៤</b>	<b>២.០១០.០០០</b>	<b>៨.០៤០.០០០</b>	<b>៤២២.២៥១</b>	<b>១.៧២២.៥៤៤</b>	<b>២៧.២៦៦</b>	<b>២.៤៣២.២៥១</b>	<b>៩.៧៨៩.៨១០</b>

កំណត់សម្គាល់ដែលភ្ជាប់មកជាមួយ គឺជាផ្នែកមួយនៃរបាយការណ៍ហិរញ្ញវត្ថុទាំងនេះ។

# ក្រុមហ៊ុនមូលបត្រ អេស៊ីស៊ីជា ម.ក

## របាយការណ៍លំហូរសាច់ប្រាក់

សម្រាប់ការិយបរិច្ឆេទដែលបានបញ្ចប់ថ្ងៃទី៣១ ខែធ្នូ ឆ្នាំ២០២៥

	កំណត់ សម្គាល់	ឆ្នាំ២០២៥		ឆ្នាំ២០២៤	
		ដុល្លារអាមេរិក	ពាន់រៀល (កំណត់សម្គាល់៥)	ដុល្លារអាមេរិក	ពាន់រៀល (កំណត់សម្គាល់៥)
<b>លំហូរសាច់ប្រាក់ពីសកម្មភាពប្រតិបត្តិការ</b>					
ចំណេញ/(ខាត)ក្នុងការិយបរិច្ឆេទ		៣២៦.៨៩១	១.៣១១.១៥៧	(១៤៣.៣៩៩)	(៥៨៣.៧៧៩)
<i>និយ័តកម្មសម្រាប់៖</i>					
ចំណាយពន្ធលើប្រាក់ចំណូល	៩(ខ)	៣៤.៥៣៩	១៣៤.៥៣៦	៣.៤៨៩	១៤.២០៤
ប្រាក់បំណាច់អតីតភាពការងារ	១៤(ក)	៣២.៧២៥	១៣១.២៦០	២២.៩០៩	៩៣.២៦៣
រំលស់លើទ្រព្យនិងបរិក្ខារ	៨	២៩.៧១៨	១១៩.១៩៩	២៨.៧០១	១១៦.៨៤២
រំលស់ទ្រព្យសកម្មអរូបី	៧	៥.៤០៧	២១.៦៨៧	៤.៩៦៥	២០.២១៣
(កត់ត្រាបញ្ញាស)សំវិធានធនលើអត្ថប្រយោជន៍ អភិវឌ្ឍន៍វិជ្ជាជីវៈ	១៤(ខ)	(៤.៣៤១)	(១៧.៤១២)	៤.៨២៣	១៩.៦៣៤
(ខាត)ចំណេញពីការប្តូររូបិយប័ណ្ណមិនទាន់ ទទួលស្គាល់		(៥.៤៨៩)	(២១.៨៥៦)	៥.០៤២	២០.៥២៧
សំវិធានធន/(កត់ត្រាបញ្ញាស)លើការខាតបង់ ឱនភាពនៃតម្លៃរបស់ទ្រព្យសកម្មហិរញ្ញវត្ថុ		៦.៩៦៤	២៧.៩៣៣	(៥.២៧៧)	(២១.៤៨៤)
មូលនិធិអភិវឌ្ឍន៍វិជ្ជាជីវៈអ្នកគ្រប់គ្រង	១៤(គ)	៣.៤១៨	១៣.៧១០	-	-
ចំណូលការប្រាក់		(១៥៣.៥៦៨)	(៦១៥.៩៦១)	(១៤៩.០៤៩)	(៦០៦.៧៧៨)
ចំណេញ បានពីការលក់ទ្រព្យនិងបរិក្ខារ		(៦)	(២៤)	-	-
<b>ចំណេញ/(ខាត)ពីប្រតិបត្តិការមុនពេល បម្រែបម្រួលមូលធន</b>		<b>២៧៦.២៩៨</b>	<b>១.១០៨.២២៩</b>	<b>(២២៧.៧៩៦)</b>	<b>(៩២៧.៣៥៨)</b>
<b>បម្រែបម្រួលលើ៖</b>					
ទ្រព្យសកម្មផ្សេងៗ		(១៥.៥៥១)	(៦២.៣៧៥)	(១៤.៨៣៥)	(៦០.៣៩៣)
គណនីបង្គរ និងគណនីត្រូវសងផ្សេងៗ		៧៤.៧៣៩	២៩៩.៧៧៨	៦.០៦២	២៤.៦៧៨
ប្រាក់តម្កល់តាមបទប្បញ្ញត្តិ		(៨៥៥)	(៣.៤២៩)	(៤.១៩៦)	(១៧.០៨២)
<b>លំហូរសាច់ប្រាក់បានពី/(បានប្រើក្នុង)</b>					
<b>ប្រតិបត្តិការ</b>		<b>៣៣៤.៦៣១</b>	<b>១.៣៤២.២០៣</b>	<b>(២៤០.៧៦៥)</b>	<b>(៩៨០.១៥៥)</b>
ប្រាក់បំណាច់អតីតភាពការងារបានបង់	១៤(ក)	(៤៣.៧១៣)	(១៧៥.៣៣៣)	(២០.៥៨៥)	(៨៣.៨០២)
អត្ថប្រយោជន៍អភិវឌ្ឍន៍វិជ្ជាជីវៈបានបង់	១៤(ខ)	(៥.០០១)	(២០.០៥៩)	-	-
ពន្ធលើប្រាក់ចំណូលបានបង់	៩(ក)	(៨.៨១៨)	(៣៥.៣៦៩)	(២.១០៣)	(៨.៥៦១)
<b>សាច់ប្រាក់សុទ្ធជានពី/(បានប្រើប្រាស់ក្នុង)</b>					
<b>សកម្មភាពប្រតិបត្តិការ</b>		<b>២៧៧.០៩៩</b>	<b>១.១១១.៤៥២</b>	<b>(២៦៣.៤៥៣)</b>	<b>(១.០៧២.៥១៨)</b>

កំណត់សម្គាល់ដែលភ្ជាប់មកជាមួយ គឺជាផ្នែកមួយនៃរបាយការណ៍ហិរញ្ញវត្ថុទាំងនេះ។

# ក្រុមហ៊ុនមូលបត្រ អេស៊ីស៊ី ម.ក

## របាយការណ៍លំហូរសាច់ប្រាក់ (ត)

សម្រាប់កាលបរិច្ឆេទដែលបានបញ្ចប់ថ្ងៃទី៣១ ខែធ្នូ ឆ្នាំ២០២៥

	កំណត់ សម្គាល់	ឆ្នាំ ២០២៥		ឆ្នាំ ២០២៤	
		ដុល្លារអាមេរិក	ពាន់រៀល (កំណត់សម្គាល់៥)	ដុល្លារអាមេរិក	ពាន់រៀល (កំណត់សម្គាល់៥)
<b>លំហូរសាច់ប្រាក់ពីសកម្មភាពវិនិយោគ</b>					
ការដាក់ប្រាក់បញ្ញើមានកាលកំណត់		(១២២.៦៥៤)	(៤៩១.៩៦៥)	(២៩.៨៥២)	(១២១.៥២៧)
ការប្រាក់ដែលបានទទួល		១៣៦.១២២	៥៤៥.៩៨៥	១៥០.៩០១	៦១៤.៣១៨
សាច់ប្រាក់បានពីការលក់ទ្រព្យនិងបរិក្ខារ		៦	២៤	១៩២	៧៨២
ការទិញទ្រព្យសកម្មអរូបី	៧	-	-	(១៥.៣១៨)	(៦២.៣៦០)
ការទិញទ្រព្យនិងបរិក្ខារ	៨	(៨.៥៥៩)	(៣៤.៣៣០)	(៨០.៤៣០)	(៣២៧.៤៣១)
<b>សាច់ប្រាក់សុទ្ធជាបានពីសកម្មភាពវិនិយោគ</b>		<b>៤.៩១៤</b>	<b>១៩.៧១៤</b>	<b>២៥.៤៩៣</b>	<b>១០៣.៧៨២</b>
<b>បម្រែបម្រួលក្នុងសាច់ប្រាក់ និងសាច់ប្រាក់</b>					
<b>សមមូលសុទ្ធ</b>		<b>២៨២.០១៤</b>	<b>១.១៣១.១៥៦</b>	<b>(២៣៧.៩៦០)</b>	<b>(៩៦៨.៧៣៦)</b>
សាច់ប្រាក់ និងសាច់ប្រាក់សមមូលនាដើមការិយបរិច្ឆេទ		៨.៣២៨	៣៣.៥២០	២៤៦.២៨៨	១.០០៦.០៨៧
លម្អៀងពីការប្តូររូបិយប័ណ្ណ		-	៤៦៦	-	(៣.៨៣១)
<b>សាច់ប្រាក់ និងសាច់ប្រាក់សមមូល</b>		<b>២៩០.៣៤២</b>	<b>១.១៦៥.១៤២</b>	<b>២៤៦.៣២៨</b>	<b>១.០០២.២៥៦</b>
<b>នាបុគ្គលិកវិនិយោគ</b>	១២	<b>២៩០.៣៤២</b>	<b>១.១៦៥.១៤២</b>	<b>២៤៦.៣២៨</b>	<b>១.០០២.២៥៦</b>

កំណត់សម្គាល់ដែលភ្ជាប់មកជាមួយ គឺជាផ្នែកមួយនៃរបាយការណ៍ហិរញ្ញវត្ថុទាំងនេះ។

# ក្រុមហ៊ុនមូលបត្រ អេស៊ីលីដា ម.ក

## កំណត់សម្គាល់លើរបាយការណ៍ហិរញ្ញវត្ថុ

គិតត្រឹមថ្ងៃទី៣១ ខែធ្នូ ឆ្នាំ២០២៥ និងសម្រាប់ការិយបរិច្ឆេទដែលបានបញ្ជាក់

### ១. អំពីក្រុមហ៊ុន

ក្រុមហ៊ុនមូលបត្រ អេស៊ីលីដា ម.ក ហៅកាត់ថា (“ក្រុមហ៊ុន”) ត្រូវបានបង្កើតឡើងជាក្រុមហ៊ុនមហាជន ទទួលខុសត្រូវមានកម្រិត នៅក្នុងព្រះរាជាណាចក្រកម្ពុជាក្រោមវិញ្ញាបនបត្រចុះបញ្ជីលេខ ០០០០២៧១៣ ចុះថ្ងៃទី១ ខែមីនា ឆ្នាំ២០១០។ ក្រុមហ៊ុន ត្រូវបានកាន់កាប់ទាំងស្រុងដោយ ធនាគារ អេស៊ីលីដា ភីអិលស៊ី ហៅកាត់ថា (“ក្រុមហ៊ុនមេ”) ដែលជាធនាគារពាណិជ្ជដែលបានដំណើរការអាជីវកម្មនៅក្នុងព្រះរាជាណា- ចក្រកម្ពុជា។

ក្រុមហ៊ុនទទួលបានអាជ្ញាបណ្ណសម្រាប់ធ្វើប្រតិបត្តិការជាឈ្មួញជើងសាមូលបត្រ នៅក្នុងព្រះរាជាណាចក្រកម្ពុជា ពីនិយ័តកម្មមូលបត្រកម្ពុជា ហៅកាត់ថា (“ន.ម.ក.”) នៅថ្ងៃទី២០ ខែតុលា ឆ្នាំ២០១០។

សកម្មភាពអាជីវកម្មចម្បងរបស់ក្រុមហ៊ុន គឺផ្តល់សេវាឈ្មួញជើងសាមូលបត្រ សេវាភ្នាក់ងារតំណាងម្ចាស់ មូលបត្របំណុល សេវាភ្នាក់ងារចែកចាយលក់មូលបត្រ ភ្នាក់ងារចែកចាយលក់មូលនិធិ និងសេវាផ្សេងទៀត ដែលអនុម័តដោយ ន.ម.ក.។

ទីស្នាក់ការចុះបញ្ជីរបស់ក្រុមហ៊ុនមានអាសយដ្ឋាន ស្ថិតនៅអគារលេខ៦១ ជាន់ទី៥ មហាវិថីព្រះមុនីវង្ស សង្កាត់ស្រះចក ខណ្ឌដូនពេញ រាជធានីភ្នំពេញ ព្រះរាជាណាចក្រកម្ពុជា។

គិតត្រឹមថ្ងៃទី៣១ ខែធ្នូ ឆ្នាំ២០២៥ ក្រុមហ៊ុនមានបុគ្គលិកសរុបចំនួន ២០ នាក់ (ឆ្នាំ២០២៤៖ ១៩ នាក់)។

### ២. មូលដ្ឋានក្នុងការរៀបចំ

#### (ក) របាយការណ៍អនុលោមភាព

របាយការណ៍ហិរញ្ញវត្ថុ ត្រូវបានរៀបចំឡើងដោយអនុលោមតាមស្តង់ដារគណនេយ្យនៃស្តង់ដាររបាយការណ៍ ទាក់ទង នឹងហិរញ្ញវត្ថុអន្តរជាតិនៃកម្ពុជា ដែលអនុម័តដោយនិយ័តកម្មគណនេយ្យ និងសវនកម្មនៃកម្ពុជា ដោយផ្អែកលើ ស្តង់ដារគណនេយ្យនៃស្តង់ដាររបាយការណ៍ ទាក់ទងនឹងហិរញ្ញវត្ថុអន្តរជាតិ ដែលបានចេញផ្សាយដោយក្រុមប្រឹក្សា ស្តង់ដារគណនេយ្យអន្តរជាតិ។

#### (ខ) មូលដ្ឋាននៃការវាស់វែង

របាយការណ៍ហិរញ្ញវត្ថុ ត្រូវបានរៀបចំឡើងទៅតាមមូលដ្ឋានផ្ទៃដើមប្រវត្តិសាស្ត្រ។

#### (គ) រូបិយប័ណ្ណមុខងារ និងរូបិយប័ណ្ណសម្រាប់បង្ហាញ

ធាតុដែលបានរាប់បញ្ចូលនៅក្នុងរបាយការណ៍ហិរញ្ញវត្ថុរបស់ក្រុមហ៊ុន ត្រូវបានវាស់វែងដោយប្រើប្រាស់ រូបិយប័ណ្ណនៃបរិស្ថានសេដ្ឋកិច្ចចម្បង ដែលក្រុមហ៊ុនប្រើប្រាស់នៅក្នុងប្រតិបត្តិការ (“រូបិយប័ណ្ណមុខងារ”)។ របាយការណ៍ហិរញ្ញវត្ថុត្រូវបានបង្ហាញជាដុល្លារអាមេរិក (“US\$”) ដែលជារូបិយប័ណ្ណមុខងារ។ ការប្តូររូបិយប័ណ្ណពី ដុល្លារអាមេរិក ទៅជាប្រាក់រៀល (“KHR”) ត្រូវបានធ្វើឡើងដើម្បីបំពេញតាមតម្រូវការដែលមានចែងនៅក្នុង ច្បាប់គណនេយ្យ និងសវនកម្មនៃព្រះរាជាណាចក្រកម្ពុជា។

# **ក្រុមហ៊ុនមូលបត្រ អេស៊ីស៊ីជា ម.ក**

**កំណត់សម្គាល់លើរបាយការណ៍ហិរញ្ញវត្ថុ (ត)**

**គិតត្រឹមថ្ងៃទី៣១ ខែធ្នូ ឆ្នាំ២០២៥ និងសម្រាប់ការិយបរិច្ឆេទដែលបានបញ្ជាក់**

## **២. មូលដ្ឋានក្នុងការរៀបចំ (ត)**

### **(គ) រូបិយប័ណ្ណមុខងារ និងរូបិយប័ណ្ណសម្រាប់បង្ហាញ (ត)**

ប្រតិបត្តិការជារូបិយប័ណ្ណផ្សេងៗក្រៅពីប្រាក់ដុល្លារអាមេរិក ត្រូវបានប្រែសម្រួលទៅជារូបិយប័ណ្ណមុខងារតាមអត្រាប្តូរប្រាក់នាការបរិច្ឆេទនៃប្រតិបត្តិការនោះ។ ទ្រព្យសកម្ម និងបំណុលជារូបិយវត្ថុ ដែលបានកំណត់ជារូបិយប័ណ្ណក្រៅពីដុល្លារអាមេរិកនាការបរិច្ឆេទនៃរបាយការណ៍ត្រូវបានប្តូរទៅជាដុល្លារអាមេរិកដោយប្រើប្រាស់អត្រាប្តូរប្រាក់ទូទៅនៃរបាយការណ៍នោះ។ លម្អៀងពីការផ្លាស់ប្តូរដែលកើតឡើងពីការប្រែសម្រួល ត្រូវបានទទួលស្គាល់នៅក្នុងរបាយការណ៍លទ្ធផលសេដ្ឋកិច្ចផ្សេងៗ។ ធាតុមិនមែនរូបិយវត្ថុដែលបានវាស់វែងដោយផ្អែកលើថ្លៃដើមជារូបិយប័ណ្ណបរទេសមិនត្រូវបានប្រែសម្រួលឡើយ។

### **(ឃ) ការប្រើប្រាស់ការប៉ាន់ស្មាន និងការវិនិច្ឆ័យ**

ក្នុងការរៀបចំរបាយការណ៍ហិរញ្ញវត្ថុទាំងនេះ អ្នកគ្រប់គ្រងបានធ្វើការវិនិច្ឆ័យ ការប៉ាន់ស្មាន និងការសន្មតដែលមានផលប៉ះពាល់ដល់ការអនុវត្តនូវគោលនយោបាយគណនេយ្យ និងសមតុល្យរបស់ទ្រព្យសកម្ម បំណុល ចំណូល និងចំណាយដែលបានរាយការណ៍។ លទ្ធផលជាក់ស្តែង អាចខុសពីការប៉ាន់ស្មានទាំងនេះ។

ការប៉ាន់ស្មាន និងការសន្មតដែលពាក់ព័ន្ធ ត្រូវបានត្រួតពិនិត្យឡើងវិញតាមមូលដ្ឋានបន្តនិរន្តរភាព។ ការកែប្រែទៅលើការប៉ាន់ស្មាន គឺត្រូវបានកត់ត្រានាពេលខាងមុខ។

#### **ការវាស់វែងតម្លៃសមស្រប**

គោលនយោបាយគណនេយ្យ និងការលាតត្រដាងព័ត៌មានមួយចំនួនរបស់ក្រុមហ៊ុន តម្រូវឱ្យមានការវាស់វែងតាមតម្លៃសមស្របទាំងទ្រព្យសកម្ម និងបំណុលហិរញ្ញវត្ថុ និងមិនមែនហិរញ្ញវត្ថុ។

អ្នកគ្រប់គ្រង ធ្វើការត្រួតពិនិត្យជាប្រចាំទៅលើធាតុចូលសំខាន់ៗដែលមិនអាចអង្កេតបាន និងការកែតម្រូវលើការវាយតម្លៃ ដែលមិនអាចសង្កេតបានសំខាន់ៗ។ ប្រសិនបើព័ត៌មានរបស់ភាគីទីបី ដែលមានដូចជាសម្រង់តម្លៃរបស់ឈ្មួញជើងសា ឬតម្លៃសេវាកម្ម ដែលបានប្រើប្រាស់ដើម្បីវាស់វែងតម្លៃសមស្រប បន្ទាប់មកអ្នកគ្រប់គ្រងវាយតម្លៃលើភស្តុតាងដែលបានទទួលពីភាគីទីបី ដើម្បីផ្តល់ជាអំណះអំណាងក្នុងការសន្និដ្ឋានថាការវាយតម្លៃនោះបំពេញតាមតម្រូវការរបស់ ស.វ.ទ.ហ.អ.ក រួមបញ្ចូលទាំងកម្រិតហានិភ័យនៃតម្លៃសមស្រប ដែលការវាយតម្លៃទាំងនោះត្រូវបានធ្វើចំណាត់ថ្នាក់។

នៅពេលដែលវាស់វែងតម្លៃសមស្របរបស់ទ្រព្យសកម្ម ឬបំណុល ក្រុមហ៊ុនប្រើប្រាស់ទិន្នន័យទីផ្សារដែលអាចអង្កេតបានតាមដែលអាចធ្វើទៅបាន។ តម្លៃសមស្រប ត្រូវបានចាត់ថ្នាក់ក្នុងកម្រិតខុសៗគ្នាតាមហានិភ័យនៃតម្លៃ ដោយយោងទៅលើធាតុចូលដែលបានប្រើប្រាស់ក្នុងបច្ចេកទេសវាយតម្លៃដូចខាងក្រោម៖

# ក្រុមហ៊ុនមូលបត្រ អេស៊ីស៊ីជា ម.ក

កំណត់សម្គាល់លើរបាយការណ៍ហិរញ្ញវត្ថុ (ត)

គិតត្រឹមថ្ងៃទី៣១ ខែធ្នូ ឆ្នាំ២០២៥ និងសម្រាប់ការិយបរិច្ឆេទដែលបានបញ្ចប់

## ២. មូលដ្ឋានក្នុងការរៀបចំ (ត)

(ឃ) ការប្រើប្រាស់ការប៉ាន់ស្មាន និងការវិនិច្ឆ័យ (ត)

### ការវាស់វែងតម្លៃសមស្រប (ត)

- កម្រិត ១៖ តម្លៃទីផ្សារ (មិនប្រែប្រួល) នៅក្នុងទីផ្សារសកម្មសម្រាប់ទ្រព្យសកម្ម ឬបំណុល ដែលមានលក្ខណៈដូចគ្នា។
- កម្រិត ២៖ ធាតុចូលក្រៅពីតម្លៃទីផ្សារដែលបានរួមបញ្ចូលនៅក្នុងកម្រិត ១ របស់ទ្រព្យសកម្ម ឬបំណុលដែលអាចអង្កេតឃើញដោយផ្ទាល់ (ឧទាហរណ៍ តម្លៃដែលបានកំណត់) ឬដោយប្រយោល (ឧទាហរណ៍ បានពីតម្លៃដែលបានកំណត់)។
- កម្រិត ៣៖ ធាតុចូលរបស់ទ្រព្យសកម្ម ឬបំណុល ដោយមិនផ្អែកលើទិន្នន័យទីផ្សារដែលអាចអង្កេតឃើញ (ធាតុចូលដែលមិនអាចអង្កេតឃើញ)។

ប្រសិនបើធាតុចូលដែលបានប្រើប្រាស់សម្រាប់វាស់វែងតម្លៃសមស្របរបស់ទ្រព្យសកម្ម ឬបំណុល អាចត្រូវបានចាត់ថ្នាក់ក្នុងកម្រិតខុសៗគ្នាតាមឋានានុក្រមតម្លៃសមស្រប នោះការវាស់វែងតម្លៃសមស្របត្រូវបានចាត់ថ្នាក់ស្ថិតនៅក្នុងកម្រិតដូចគ្នានៃឋានានុក្រមនៃតម្លៃសមស្របទាំងមូល យោងតាមកម្រិតទាបបំផុតនៃធាតុចូលដែលត្រូវបានចាត់ទុកថាមានសារៈសំខាន់សម្រាប់ការវាស់វែងទាំងមូល។

ក្រុមហ៊ុនទទួលស្គាល់ការផ្ទេរកម្រិតនៃឋានានុក្រមតម្លៃសមស្រប នាចុងការិយបរិច្ឆេទនៃរបាយការណ៍ក្នុងអំឡុងពេលការកែប្រែបានកើតឡើង។

ព័ត៌មានអំពីការសន្មត ក្នុងការវាស់វែងតម្លៃសមស្រប ត្រូវបានបញ្ចូលនៅក្នុងកំណត់សម្គាល់លេខ១៧ ឧបករណ៍ហិរញ្ញវត្ថុ តម្លៃសមស្រប និងការគ្រប់គ្រងហានិភ័យ។

## ៣. ព័ត៌មាននៃគោលនយោបាយគណនេយ្យសំខាន់ៗសំខាន់ៗ

ក្រុមហ៊ុនបានប្រើប្រាស់គោលនយោបាយគណនេយ្យដែលមានដូចខាងក្រោមនៅគ្រប់ការិយបរិច្ឆេទទាំងអស់ដែលបានបង្ហាញនៅក្នុងរបាយការណ៍ហិរញ្ញវត្ថុនេះប្រកបដោយសង្គតិភាព។

(ក) ទ្រព្យសកម្មហិរញ្ញវត្ថុ និងបំណុលហិរញ្ញវត្ថុ

(i) ការទទួលស្គាល់ និងការវាស់វែងដំបូង

គណនីពាណិជ្ជ និងគណនីត្រូវទទួលផ្សេងៗ ត្រូវបានទទួលស្គាល់ដំបូងនៅពេលប្រតិបត្តិការកើតឡើង។ រាល់ទ្រព្យសកម្មហិរញ្ញវត្ថុ និងបំណុលហិរញ្ញវត្ថុទាំងអស់ ត្រូវបានទទួលស្គាល់ដំបូងនៅពេលដែលក្រុមហ៊ុនបានក្លាយជាភាគីក្នុងការធ្វើកិច្ចសន្យាសំវិធានធនរបស់ឧបករណ៍ហិរញ្ញវត្ថុ។

# ក្រុមហ៊ុនមូលបត្រ សេស៊ីស៊ី ម.ក

កំណត់សម្គាល់លើរបាយការណ៍ហិរញ្ញវត្ថុ (ត)

គិតត្រឹមថ្ងៃទី៣១ ខែធ្នូ ឆ្នាំ២០២៥ និងសម្រាប់ការិយបរិច្ឆេទដែលបានបញ្ជប់

## ៣. ព័ត៌មាននៃគោលនយោបាយគណនេយ្យសំខាន់ៗ (ត)

### (ក) ទ្រព្យសកម្មហិរញ្ញវត្ថុ និងបំណុលហិរញ្ញវត្ថុ (ត)

#### (i) ការទទួលស្គាល់ និងការវាស់វែងដំបូង (ត)

ទ្រព្យសកម្មហិរញ្ញវត្ថុ (លុះត្រាតែវាជាគណនីពាណិជ្ជកម្មទទួលដែលមិនមានសមាសធាតុហិរញ្ញវត្ថុជាសារវន្ត) ឬបំណុលហិរញ្ញវត្ថុដែលត្រូវបានវាស់វែងដំបូងតាមតម្លៃសមស្របរួមទាំងសមាសធាតុដែលមិនបានវាស់វែងតាមតម្លៃសមស្របតាមរយៈចំណេញ ឬខាត (“FVTPL”) ត្រូវបូកនឹងថ្លៃដើមប្រតិបត្តិការដែលរួមចំណែកដោយផ្ទាល់ទៅលើការទិញលក់ទ្រព្យសកម្មហិរញ្ញវត្ថុនោះ។ គណនីពាណិជ្ជកម្មទទួលដែលមិនមានសមាសធាតុហិរញ្ញវត្ថុជាសារវន្ត គឺត្រូវបានវាស់វែងដំបូងតាមតម្លៃប្រតិបត្តិការ។

#### (ii) ចំណាត់ថ្នាក់ និងការវាស់វែងបន្តបន្ទាប់

នៅក្នុងការទទួលស្គាល់ដំបូង ទ្រព្យសកម្មហិរញ្ញវត្ថុត្រូវបានបែងចែកថ្នាក់ទៅតាមការវាស់វែង៖ រំលស់ថ្លៃដើមតម្លៃសមស្របតាមរយៈលទ្ធផលលម្អិតផ្សេងៗ (“FVOCI”) ឬតម្លៃសមស្របតាមចំណេញ ឬខាត។

ទ្រព្យសកម្មហិរញ្ញវត្ថុ មិនត្រូវបានចាត់ថ្នាក់ឡើងវិញនៅពេលបន្ទាប់ ឬទៅលើការទទួលស្គាល់ដំបូងនោះទេ លុះត្រាតែក្រុមហ៊ុនផ្លាស់ប្តូរគំរូអាជីវកម្មសម្រាប់ការគ្រប់គ្រងទ្រព្យសកម្មហិរញ្ញវត្ថុ ដែលក្នុងករណីនោះផ្នែកទាំងអស់នៃទ្រព្យសកម្មហិរញ្ញវត្ថុដែលប៉ះពាល់ត្រូវចាត់ថ្នាក់ឡើងវិញនៅថ្ងៃទីមួយអំឡុងពេលរបាយការណ៍ដំបូងបន្ទាប់ពីមានការផ្លាស់ប្តូរគំរូអាជីវកម្ម។

ទ្រព្យសកម្មហិរញ្ញវត្ថុ ត្រូវបានវាស់វែងទៅតាមរំលស់ថ្លៃដើម បើសិនជាវាបំពេញទៅនឹងលក្ខខណ្ឌខាងក្រោម ហើយមិនបានកំណត់ថាជា FVTPL៖

- វាត្រូវបានធ្វើឡើងនៅក្នុងគំរូអាជីវកម្មមួយដែលមានគោលដៅកាន់កាប់ទ្រព្យសកម្មដើម្បីប្រមូលលំហូរសាច់ប្រាក់ តាមកិច្ចសន្យា និង
- លក្ខខណ្ឌកិច្ចសន្យារបស់ខ្លួនផ្តល់នូវលំហូរសាច់ប្រាក់តាមកាលបរិច្ឆេទជាក់លាក់ ដើម្បីទទួលបានការទូទាត់នូវប្រាក់ដើម និងការប្រាក់លើចំនួនប្រាក់ដើមដែលនៅសល់។

ការវិនិយោគបំណុលត្រូវបានវាស់វែងតាម FVOCI ប្រសិនបើវាឆ្លើយតបទៅនឹងលក្ខខណ្ឌដូចខាងក្រោម និងមិនត្រូវបានកំណត់តាម FVTPL៖

- វាត្រូវបានធ្វើឡើងនៅក្នុងគំរូអាជីវកម្មមួយដែលគោលបំណងរបស់វាត្រូវបានសម្រេចដោយការប្រមូលលំហូរសាច់ប្រាក់តាមកិច្ចសន្យា និងការលក់ទ្រព្យសកម្មហិរញ្ញវត្ថុ និង
- លក្ខខណ្ឌកិច្ចសន្យារបស់ខ្លួន ផ្តល់ការកើនឡើងលើកាលបរិច្ឆេទជាក់លាក់ចំពោះលំហូរសាច់ប្រាក់ដែលជាការទូទាត់លើប្រាក់ដើម និងការប្រាក់ទៅលើចំនួនប្រាក់ដើមដែលនៅសល់។

# ក្រុមហ៊ុនមូលបត្រ អេស៊ីស៊ីជា ម.ក

កំណត់សម្គាល់លើរបាយការណ៍ហិរញ្ញវត្ថុ (ត)

គិតត្រឹមថ្ងៃទី៣១ ខែធ្នូ ឆ្នាំ២០២៥ និងសម្រាប់ការិយបរិច្ឆេទដែលបានបញ្ចប់

## ៣. ព័ត៌មាននៃគោលនយោបាយគណនេយ្យសារវន្ត (ត)

### (ក) ទ្រព្យសកម្មហិរញ្ញវត្ថុ និងបំណុលហិរញ្ញវត្ថុ (ត)

#### (ii) ចំណាត់ថ្នាក់ និងការវាស់វែងបន្តបន្ទាប់ (ត)

ការទទួលស្គាល់ដំបូងនៃការវិនិយោគមូលធនដែលមិនបានកាន់កាប់សម្រាប់ដេញដូរ ក្រុមហ៊ុនត្រូវជ្រើសរើសដើម្បីបង្ហាញពីការប្រែប្រួលតម្លៃសមស្របក្នុងការវិនិយោគតម្លៃសមស្របនៅក្នុង OCI។ ជម្រើសនេះត្រូវបានធ្វើឡើងតាមការវិនិយោគនីមួយៗ។

ទ្រព្យសកម្មហិរញ្ញវត្ថុទាំងអស់ ដែលមិនបានចាត់ថ្នាក់ជាការវាស់វែងតាមរំលស់ថ្លៃដើម ឬ FVOCI ដូចបានរៀបរាប់ខាងលើដែលត្រូវបានវាស់វែងតាម FVTPL។ ក្នុងការទទួលស្គាល់បឋម ក្រុមហ៊ុនអាចជ្រើសរើសទ្រព្យសកម្មហិរញ្ញវត្ថុ ដែលបំពេញលក្ខខណ្ឌដើម្បីវាស់វែងតាមរំលស់ថ្លៃដើម ឬ FVOCI ឬតាម FVTPL ប្រសិនបើធ្វើដូច្នោះនឹងលុបបំបាត់ ឬក៏កាត់បន្ថយជាសារវន្តនូវភាពមិនស៊ីគ្នានៃគណនេយ្យដែលអាចកើតមានឡើង។

ក្រុមហ៊ុនធ្វើការវាយតម្លៃ គោលដៅគំរូអាជីវកម្ម ក្នុងនោះទ្រព្យសកម្មហិរញ្ញវត្ថុត្រូវបានរក្សាទុកតាមកម្រិតផលបត្រ ពីព្រោះវាបានឆ្លុះបញ្ចាំងអំពីការរៀបចំរបៀបនៃអាជីវកម្ម ដែលបានចាត់ចែង និងព័ត៌មានដែលបានផ្តល់ជូនដល់អ្នកគ្រប់គ្រង។ ព័ត៌មានដែលបានពិចារណារួមមាន៖

- គោលនយោបាយ និងគោលដៅដែលបានកំណត់រួចសម្រាប់ផលបត្រ និងប្រតិបត្តិការក្នុងការអនុវត្តគោលនយោបាយ
- របៀបនៃការអនុវត្តផលបត្រដែលបានវាយតម្លៃ និងរាយការណ៍ឱ្យអ្នកគ្រប់គ្រងក្រុមហ៊ុន
- ហានិភ័យដែលប៉ះពាល់ទៅលើសកម្មភាពគំរូអាជីវកម្ម (ហើយទ្រព្យសកម្មហិរញ្ញវត្ថុដែលបានកាន់កាប់ក្រោមគំរូអាជីវកម្ម) និងយុទ្ធសាស្ត្ររបស់ខ្លួនអំពីរបៀបគ្រប់គ្រងហានិភ័យទាំងនោះ
- របៀបដែលអ្នកគ្រប់គ្រងអាជីវកម្មត្រូវបានផ្តល់អត្ថប្រយោជន៍- ឧទាហរណ៍ ថាតើត្រូវបានផ្តល់អត្ថប្រយោជន៍ទៅតាមតម្លៃសមស្របនៃទ្រព្យសកម្មដែលបានចាត់ចែង ឬតាមលំហូរសាច់ប្រាក់ដែលប្រមូលបានតាមកិច្ចសន្យា និង
- ភាពញឹកញាប់ និងពេលវេលានៃការលក់ទ្រព្យសកម្មហិរញ្ញវត្ថុនោះនៅក្នុងការិយបរិច្ឆេទមុន និងហេតុផលនៃការលក់បែបនោះ ព្រមទាំងការរំពឹងទុករបស់ខ្លួនអំពីសកម្មភាពលក់នាពេលអនាគត។

# ក្រុមហ៊ុនមូលបត្រ អេស៊ីស៊ីជា ម.ក

កំណត់សម្គាល់លើរបាយការណ៍ហិរញ្ញវត្ថុ (ត)

គិតត្រឹមថ្ងៃទី៣១ ខែធ្នូ ឆ្នាំ២០២៥ និងសម្រាប់ការិយបរិច្ឆេទដែលបានបញ្ជប់

## ៣. ព័ត៌មាននៃគោលនយោបាយគណនេយ្យសារវន្ត (ត)

### (ក) ទ្រព្យសកម្មហិរញ្ញវត្ថុ និងបំណុលហិរញ្ញវត្ថុ (ត)

#### (ii) ចំណាត់ថ្នាក់ និងការវាស់វែងបន្តបន្ទាប់ (ត)

ទ្រព្យសកម្មហិរញ្ញវត្ថុដែលរក្សាទុកសម្រាប់ការជួញដូរ ឬការគ្រប់គ្រង ហើយការវាយតម្លៃលទ្ធផលផ្អែកលើ មូលដ្ឋានតម្លៃសមស្របត្រូវបានវាស់វែងតាម FVTPL ។

ទ្រព្យសកម្មហិរញ្ញវត្ថុ - ការវាយតម្លៃថាតើលំហូរសាច់ប្រាក់តាមកិច្ចសន្យា គឺដើម្បីទទួលបានការទូទាត់ប្រាក់ដើម និងការប្រាក់ប៉ុណ្ណោះ

សម្រាប់គោលបំណងនៃការវាយតម្លៃនេះ “ប្រាក់ដើម” ត្រូវបានកំណត់ជាតម្លៃសមស្របនៃទ្រព្យសកម្ម ហិរញ្ញវត្ថុលើការទទួលបានស្គាល់ដំបូង។ “ការប្រាក់” ត្រូវបានកំណត់ជាតម្លៃតបស្នងនៃតម្លៃពេលវេលា និង សម្រាប់ ហានិភ័យឥណទាន ដែលត្រូវបានផ្សារភ្ជាប់ជាមួយនឹងចំនួនប្រាក់ដើមដែលនៅសល់ ក្នុងអំឡុងពេល ជាក់លាក់ណាមួយ និងហានិភ័យការផ្តល់ប្រាក់កម្ចីមូលដ្ឋានផ្សេងទៀត ព្រមទាំងចំណាយ (ដូចជាហានិភ័យ សាច់ប្រាក់ងាយស្រួល និងចំណាយរដ្ឋបាល) ក៏ដូចជាកម្រិតប្រាក់ចំណេញ។

ក្នុងការវាយតម្លៃថាតើលំហូរសាច់ប្រាក់តាមកិច្ចសន្យា គឺដើម្បីទទួលបានការទូទាត់ប្រាក់ដើម និងការប្រាក់ ប៉ុណ្ណោះ នោះក្រុមហ៊ុនធ្វើការពិចារណាលក្ខខណ្ឌនៃកិច្ចសន្យានៃឧបករណ៍នោះ។ នេះរួមបញ្ចូលទាំងការ វាយតម្លៃថាតើទ្រព្យសកម្មហិរញ្ញវត្ថុមានលក្ខខណ្ឌកិច្ចសន្យាដែលអាចផ្លាស់ប្តូរពេលវេលា ឬចំនួននៃ លំហូរសាច់ប្រាក់តាមកិច្ចសន្យា ក្នុងករណីនេះវានឹងមិនបំពេញតាមលក្ខខណ្ឌនេះឡើយ។

ក្នុងការវាយតម្លៃនេះ ក្រុមហ៊ុនពិចារណាលើ៖

- ព្រឹត្តិការណ៍ដែលនឹងផ្លាស់ប្តូរចំនួនទឹកប្រាក់ ឬពេលវេលានៃលំហូរសាច់ប្រាក់
- លក្ខខណ្ឌដែលអាចកែតម្រូវអត្រាតាមកិច្ចសន្យារួមទាំងលក្ខណៈពិសេសនៃអត្រាអថេរ
- ការទូទាត់មុន និងលក្ខណៈពិសេសបន្ថែម និង
- លក្ខខណ្ឌដែលកំណត់ការអះអាងរបស់ក្រុមហ៊ុនចំពោះលំហូរសាច់ប្រាក់ពីទ្រព្យសកម្មជាក់លាក់ (ឧទាហរណ៍ លក្ខណៈមិនអាចទូទាត់បាន)

លក្ខណៈនៃការទូទាត់ជាមុន គឺស្របជាមួយនឹង SPPI ប្រសិនបើចំនួននៃការទូទាត់មុនជាសារវន្តតំណាង ឱ្យចំនួនទឹកប្រាក់ដែលមិនទាន់បង់លើប្រាក់ដើម និងការប្រាក់ទៅលើចំនួនប្រាក់ដើមដែលមិនទាន់ទូទាត់ ដែលអាចរាប់បញ្ចូលនូវសំណងបន្ថែមសម្រាប់ការបញ្ចប់កិច្ចសន្យាមុនកាលកំណត់។

# ក្រុមហ៊ុនមូលបត្រ អេស៊ីស៊ីជា ម.ក

កំណត់សម្គាល់លើរបាយការណ៍ហិរញ្ញវត្ថុ (ត)

គិតត្រឹមថ្ងៃទី៣១ ខែធ្នូ ឆ្នាំ២០២៥ និងសម្រាប់ការិយបរិច្ឆេទដែលបានបញ្ជប់

## ៣. ព័ត៌មាននៃគោលនយោបាយគណនេយ្យសារវន្ត (ត)

### (ក) ទ្រព្យសកម្មហិរញ្ញវត្ថុ និងបំណុលហិរញ្ញវត្ថុ (ត)

#### (iii) ការឈប់ទទួលស្គាល់

ក្រុមហ៊ុនឈប់ទទួលស្គាល់ទ្រព្យសកម្មហិរញ្ញវត្ថុ នៅពេលដែលសិទ្ធិទទួលបានលំហូរសាច់ប្រាក់តាមកិច្ចសន្យានៃទ្រព្យសកម្មនោះផុតកំណត់ ឬក្រុមហ៊ុនផ្ទេរសិទ្ធិក្នុងការទទួលបានលំហូរសាច់ប្រាក់តាមកិច្ចសន្យាក្នុងប្រតិបត្តិការដែលហានិភ័យ និងផលចំណេញនៃភាពជាម្ចាស់កម្មសិទ្ធិលើទ្រព្យសកម្មហិរញ្ញវត្ថុ ត្រូវបានផ្ទេរចេញទាំងមិនផ្ទេរចេញ ឬទាំងមិនរក្សាហានិភ័យ និងផលចំណេញនៃភាពជាម្ចាស់កម្មសិទ្ធិលើទ្រព្យសកម្មហិរញ្ញវត្ថុ និងមិនរក្សាការគ្រប់គ្រងទៅលើទ្រព្យសកម្មដែលផ្ទេរចេញ។

ក្រុមហ៊ុនឈប់ទទួលស្គាល់បំណុលហិរញ្ញវត្ថុ នៅពេលដែលកាតព្វកិច្ចសន្យាត្រូវបានបញ្ចប់ ឬលុបចោល ឬផុតកាលកំណត់។ ក្រុមហ៊ុនក៏ឈប់ទទួលស្គាល់បំណុលហិរញ្ញវត្ថុនៅពេលលក្ខខណ្ឌរបស់វាត្រូវបានកែប្រែ ហើយលំហូរសាច់ប្រាក់នៃបំណុលដែលបានកែប្រែមានភាពខុសគ្នាខ្លាំង ក្នុងករណីនេះបំណុលហិរញ្ញវត្ថុថ្មី ដោយផ្អែកលើលក្ខខណ្ឌដែលបានកែប្រែ ត្រូវបានទទួលស្គាល់តាមតម្លៃសមស្រប។

នៅពេលឈប់ទទួលស្គាល់នូវបំណុលហិរញ្ញវត្ថុ ភាពលម្អៀងរវាងតម្លៃយោងដែលបានដកចេញ និងតម្លៃតបស្នងដែលត្រូវបង់ (រួមទាំងទ្រព្យសកម្មមិនមែនជាសាច់ប្រាក់ដែលបានផ្ទេរ ឬបំណុលដែលបានទទួល) ត្រូវបានទទួលស្គាល់ជាចំណេញ ឬខាត។

#### (iv) ការកាត់កង

ទ្រព្យសកម្ម និងបំណុលហិរញ្ញវត្ថុត្រូវបានកាត់កង ហើយតម្លៃយោងសុទ្ធត្រូវបង្ហាញនៅក្នុងរបាយការណ៍ស្ថានភាពហិរញ្ញវត្ថុ នៅពេលក្រុមហ៊ុនមានសិទ្ធិតាមផ្លូវច្បាប់ដើម្បីទូទាត់ និងមានបំណងធ្វើការទូទាត់លើមូលដ្ឋានតម្លៃសុទ្ធ ឬដើម្បីទទួលស្គាល់ទ្រព្យសកម្ម និងទូទាត់បំណុលជាប្រចាំ។ ចំណូល និងចំណាយត្រូវបានបង្ហាញជាមូលដ្ឋានសុទ្ធ តែនៅពេលដែលត្រូវបានអនុញ្ញាតឱ្យប្រើប្រាស់ក្រោមស្តង់ដារគណនេយ្យនៃរបាយការណ៍ហិរញ្ញវត្ថុអន្តរជាតិនៃកម្ពុជា ឬសម្រាប់ចំណេញ និងខាតដែលកើតឡើងពីប្រតិបត្តិការស្រដៀងគ្នា។

### (ខ) ដើមទុន - ភាគហ៊ុនធម្មតា

ភាគហ៊ុនធម្មតាត្រូវបានចាត់ថ្នាក់ជាមូលធន។ ថ្លៃដើមបន្ថែមកើតឡើងដោយផ្ទាល់ពីការបោះផ្សាយភាគហ៊ុនធម្មតា ដកផលប៉ះពាល់នៃពន្ធផ្សេងៗ ត្រូវបានទទួលស្គាល់ដោយការកាត់ចេញពីមូលធន។

### (គ) ទ្រព្យ និងបរិក្ខារ

#### (i) ការទទួលស្គាល់ និងការវាស់វែង

ធាតុនៃទ្រព្យ និងបរិក្ខារ ត្រូវបានវាស់វែងតាមថ្លៃដើមដករំលស់បង្គុំ និងការខាតបង់ឱនភាពនៃតម្លៃបង្គុំប្រសិនបើមាន។

# ក្រុមហ៊ុនមូលបត្រ អេស៊ីស៊ីជា ម.ក

កំណត់សម្គាល់លើរបាយការណ៍ហិរញ្ញវត្ថុ (ត)

គិតត្រឹមថ្ងៃទី៣១ ខែធ្នូ ឆ្នាំ២០២៥ និងសម្រាប់ការិយបរិច្ឆេទដែលបានបញ្ជប់

## ៣. ព័ត៌មាននៃគោលនយោបាយគណនេយ្យសំខាន់ៗ (ត)

### (គ) ទ្រព្យ និងបរិក្ខារ (ត)

#### (i) ការទទួលស្គាល់ និងការវាស់វែង (ត)

ថ្លៃដើមរួមបញ្ចូលនូវរាល់ចំណាយដែលរួមចំណែកដោយផ្ទាល់ទៅក្នុងការទិញទ្រព្យ និងបរិក្ខារ។ ការទិញប្រព័ន្ធកុំព្យូទ័រ (software) ដែលរួមបញ្ចូលមុខងារនៃបរិក្ខារដែលពាក់ព័ន្ធត្រូវបានធ្វើមូលធនកម្មជាផ្នែកមួយនៃបរិក្ខារនោះ។

ប្រសិនបើផ្នែកណាមួយនៃទ្រព្យ និងបរិក្ខារទាំងនោះមានអាយុកាលប្រើប្រាស់ខុសពីគ្នា នោះសមាសធាតុទាំងនោះ ត្រូវបានកត់ត្រាជាធាតុដាច់ដោយឡែក (សមាសភាពចម្រុះ) នៃទ្រព្យ និងបរិក្ខារ។

ចំណេញ ឬខាតណាមួយពីការលក់ធាតុនៃទ្រព្យ និងបរិក្ខារ ត្រូវបានទទួលស្គាល់នៅក្នុងចំណេញ ឬខាត។

#### (ii) ចំណាយបន្តបន្ទាប់

ចំណាយបន្តបន្ទាប់ ត្រូវបានធ្វើមូលធនកម្ម ប្រសិនបើចំណាយនោះនឹងផ្តល់នូវលំហូរចូលជាអត្ថប្រយោជន៍ដល់សេដ្ឋកិច្ចនាពេលអនាគតដល់ក្រុមហ៊ុន។

#### (iii) រំលស់

ទ្រព្យ និងបរិក្ខារ ត្រូវបានរំលស់ដោយផ្អែកលើមូលដ្ឋានថេរ ដើម្បីលុបទ្រព្យសកម្មទាំងនេះចេញទៅនឹងតម្លៃសំណល់ដែលបានប៉ាន់ប្រមាណលើអាយុកាលប្រើប្រាស់ដែលបានប៉ាន់ប្រមាណលើទ្រព្យ និងបរិក្ខារនោះ ដូចខាងក្រោម៖

គ្រឿងសង្ហារឹម គ្រឿងបំពាក់ និងបរិក្ខារការិយាល័យ	៣ឆ្នាំ ទៅ ៧ឆ្នាំ
បរិក្ខារកុំព្យូទ័រ	៣ឆ្នាំ ទៅ ៧ឆ្នាំ
យានយន្ត	៨ឆ្នាំ

វិធីសាស្ត្ររំលស់ អាយុកាលប្រើប្រាស់ និងតម្លៃសំណល់ ត្រូវបានត្រួតពិនិត្យឡើងវិញនៅរៀងរាល់កាលបរិច្ឆេទរាយការណ៍ ហើយត្រូវកែសម្រួលប្រសិនបើសមស្រប។

### (ឃ) ទ្រព្យសកម្មអរូបី

ទ្រព្យសកម្មអរូបីតំណាងឱ្យថ្លៃអាជ្ញាបណ្ណដែលបានផ្តល់ដោយ ន.ម.ក ដែលត្រូវបានបង្ហាញតាមថ្លៃដើមប្រវត្តិសាស្ត្រ។ អាជ្ញាបណ្ណផ្តល់ដោយ ន.ម.ក. ត្រូវបានចាត់ទុកថាជាសិទ្ធិប្រតិបត្តិការអាជីវកម្មប្រើសេវាជាល្បួញជើងសាក្នុងទីផ្សារមូលបត្រកម្ពុជា។ ថ្លៃដើមដែលបានកើតឡើង និងបានបង់ជូន ន.ម.ក. សម្រាប់ថ្លៃអាជ្ញាបណ្ណត្រូវបានដករំលស់ក្នុងរយៈពេល ៣ឆ្នាំនៃអាជ្ញាបណ្ណនោះ។

# ក្រុមហ៊ុនមូលបត្រ អេស៊ីស៊ីជា ម.ក

កំណត់សម្គាល់លើរបាយការណ៍ហិរញ្ញវត្ថុ (ត)

គិតត្រឹមថ្ងៃទី៣១ ខែធ្នូ ឆ្នាំ២០២៥ និងសម្រាប់ការិយបរិច្ឆេទដែលបានបញ្ជប់

## ៣. ព័ត៌មាននៃគោលនយោបាយគណនេយ្យជាសារវន្ត (ត)

### (ង) ឱនភាពនៃតម្លៃ

#### (i) ទ្រព្យសកម្មហិរញ្ញវត្ថុ

ក្រុមហ៊ុនទទួលស្គាល់ការខាតបង់សំវិធានធនលើការខាតបង់ឥណទានរំពឹងទុក (“ECL”) សម្រាប់ទ្រព្យសកម្មហិរញ្ញវត្ថុដែលបានវាស់វែងតាមរំលស់ថ្លៃដើម។

ក្រុមហ៊ុនវាស់វែងការខាតបង់សំវិធានធន លើចំនួនដែលស្មើនឹងការខាតបង់ពេញអាយុកាលនៃឥណទានរំពឹងទុក (Life time ECL) លើកលែងតែសាច់ប្រាក់ និងសាច់ប្រាក់សមមូល ដែលហានិភ័យឥណទាន (ពោលគឺហានិភ័យនៃការខាតបង់កើតឡើង ក្នុងរយៈពេលរំពឹងទុកនៃអាយុកាលរបស់ឧបករណ៍ហិរញ្ញវត្ថុ) មិនបានកើនឡើងជាសារវន្ត ចាប់តាំងពីការទទួលស្គាល់ដំបូង ដែលត្រូវបានវាស់វែងតាម ECL ១២ខែ។ សំវិធានធនខាតបង់ សម្រាប់គណនីពាណិជ្ជ និងគណនីត្រូវទទួលផ្សេងៗ ត្រូវបានវាស់វែងនៅចំនួនមួយដែលស្មើនឹង ECL ពេញអាយុកាល។

នៅពេលមានការកំណត់ ថាហានិភ័យឥណទាននៃទ្រព្យសកម្មហិរញ្ញវត្ថុមានការកើនឡើងជាសារវន្ត ចាប់តាំងពីពេលទទួលស្គាល់លើកដំបូង និងនៅពេលដែលធ្វើការប៉ាន់ស្មាន ECL ក្រុមហ៊ុនពិចារណាលើព័ត៌មានដែលសមហេតុផល និងមានឯកសារគាំទ្រដែលពាក់ព័ន្ធ និងអាចរកបានដោយមិនត្រូវការចំណាយហួសជ្រុល ឬក៏ត្រូវការប្រឹងប្រែងខ្លាំង។ នេះរួមបញ្ចូលទាំងបរិមាណ និងគុណភាពព័ត៌មាន និងការវិភាគដោយយោងទៅតាមបទពិសោធន៍របស់ក្រុមហ៊ុន និងការវាយតម្លៃឥណទានដែលបានដឹង រួមទាំងព័ត៌មាននាពេលអនាគត។

ក្រុមហ៊ុនសន្មតថាហានិភ័យឥណទានលើទ្រព្យសកម្មហិរញ្ញវត្ថុ មានការកើនឡើងជាសារវន្តប្រសិនបើហួសកាលកំណត់សងលើសពី ៣០ថ្ងៃ។

ក្រុមហ៊ុនពិចារណាថាទ្រព្យសកម្មហិរញ្ញវត្ថុមានការសងយឺតយ៉ាវនៅពេលដែល៖

- អ្នកខ្ចីទំនងនឹងមិនទូទាត់សងឥណទានឱ្យទៅក្រុមហ៊ុនក្នុងតម្លៃពេញដោយគ្មានការឧបាស្រ័យដោយក្រុមហ៊ុន បន្ទាប់ពីក្រុមហ៊ុន ដូចជាការដាក់លក់វត្ថុធានា (ប្រសិនបើមាន) ឬ
- ទ្រព្យសកម្មហិរញ្ញវត្ថុ ដែលហួសកាលកំណត់សងលើសពី ៩០ថ្ងៃ។

# ក្រុមហ៊ុនមូលបត្រ អេស៊ីស៊ីជា ម.ក

កំណត់សម្គាល់លើរបាយការណ៍ហិរញ្ញវត្ថុ (ត)

គិតត្រឹមថ្ងៃទី៣១ ខែធ្នូ ឆ្នាំ២០២៥ និងសម្រាប់ការិយបរិច្ឆេទដែលបានបញ្ជប់

## ៣. ព័ត៌មាននៃគោលនយោបាយគណនេយ្យសារវន្ត (ត)

### (ង) ឱនភាពនៃតម្លៃ (ត)

#### (i) ទ្រព្យសកម្មហិរញ្ញវត្ថុ (ត)

ECL ពេញអាយុកាល គឺ ECL ដែលកើតចេញលទ្ធផលព្រឹត្តិការណ៍ក្នុងការសងយឺតយ៉ាវទាំងឡាយណាដែលអាចកើតមានក្នុងអាយុកាលដែលរំពឹងទុកនៃឧបករណ៍ហិរញ្ញវត្ថុ។ ECL ១២ខែ គឺជាចំណែកនៃ ECL ដែលជាលទ្ធផលចេញពីព្រឹត្តិការណ៍សងយឺតយ៉ាវដែលអាចកើតឡើងក្នុងរយៈពេល ១២ខែ បន្ទាប់ពីកាលបរិច្ឆេទរាយការណ៍ (ឬក្នុងរយៈពេលខ្លីជាងប្រសិនបើអាយុកាលរំពឹងទុកនៃឧបករណ៍មានរយៈពេលតិចជាង ១២ខែ)។

រយៈពេលអតិបរមាដែលបានពិចារណានៅពេលធ្វើការប៉ាន់ស្មាន ECL គឺជាអំឡុងពេលអតិបរមានៅក្នុងកិច្ចសន្យា ដែលក្រុមហ៊ុនត្រូវប្រឈមនឹងហានិភ័យឥណទាន។

#### **ការវាស់វែង ECL**

ECL គឺជាការប៉ាន់ស្មានភាពអាចកើតមានឡើងជាមធ្យមនៃឥណទានបាត់បង់។ ឥណទានបាត់បង់ គឺត្រូវបានវាស់វែងទៅតាមតម្លៃបច្ចុប្បន្ននៃឱនភាពសាច់ប្រាក់ទាំងអស់ (ឧទាហរណ៍ ភាពខុសគ្នារវាងលំហូរសាច់ប្រាក់ដែលក្រុមហ៊ុនត្រូវទទួលតាមកិច្ចសន្យា និងលំហូរសាច់ប្រាក់ដែលក្រុមហ៊ុនរំពឹងថានឹងទទួលបាន)។

ECL ត្រូវបានធ្វើអប្បបរមាតាមអត្រាការប្រាក់ប្រសិទ្ធភាពនៃទ្រព្យសកម្មហិរញ្ញវត្ថុ។

#### **ទ្រព្យសកម្មហិរញ្ញវត្ថុដែលមានឱនភាពនៃតម្លៃឥណទាន**

នៅកាលបរិច្ឆេទរាយការណ៍នីមួយៗ ក្រុមហ៊ុនវាយតម្លៃថាតើទ្រព្យសកម្មហិរញ្ញវត្ថុ ដែលអនុវត្តតាមរំលស់ថ្លៃដើមជាឥណទានមានឱនភាពនៃតម្លៃឬទេ។ ទ្រព្យសកម្មហិរញ្ញវត្ថុក្លាយជា “ឥណទានដែលមានឱនភាពនៃតម្លៃ” នៅពេលដែលព្រឹត្តិការណ៍មួយ ឬច្រើនមានផលប៉ះពាល់ដល់លំហូរសាច់ប្រាក់នាអនាគតនៃទ្រព្យសកម្មហិរញ្ញវត្ថុបានកើតឡើង។

ភស្តុតាងដែលទ្រព្យសកម្មហិរញ្ញវត្ថុមួយជាឱនភាពនៃតម្លៃឥណទានរួមមានទិន្នន័យដែលអាចអង្កេតបានដូចខាងក្រោម៖

- ផលវិបាកផ្នែកហិរញ្ញវត្ថុជាសារវន្តរបស់អ្នកខ្ចី
- ការធ្វើខុសពីកិច្ចសន្យាដូចជា ការយឺតយ៉ាវ ឬហួសកាលកំណត់សងលើសពី ៩០ថ្ងៃ
- ការរៀបចំឥណទានជាថ្មីរបស់ក្រុមហ៊ុនទៅលើលក្ខខណ្ឌ ដែលក្រុមហ៊ុនមិនធ្វើការពិចារណាពីមុន
- វាអាចនឹងកើតមានឡើងដែលកូនបំណុលឈានទៅរកក្រុយធន ឬការរៀបចំផ្នែកហិរញ្ញវត្ថុជាថ្មី ឬ
- ការបាត់ទីផ្សារសកម្មមួយសម្រាប់ការធានាដោយសារតែការលំបាកផ្នែកហិរញ្ញវត្ថុ។

#### **ការបង្ហាញអំពីសំវិធានធនសម្រាប់ ECL នៅក្នុងរបាយការណ៍ស្ថានភាពហិរញ្ញវត្ថុ**

សំវិធានធនខាតបង់លើទ្រព្យសកម្មហិរញ្ញវត្ថុដែលវាស់វែងតាមថ្លៃដើមបានរំលស់ត្រូវដកចេញពីតម្លៃយោងនៃទ្រព្យសកម្មក្នុងបញ្ជីសរុប។

# ក្រុមហ៊ុនមូលបត្រ អេស៊ីស៊ីជា ម.ក

កំណត់សម្គាល់លើរបាយការណ៍ហិរញ្ញវត្ថុ (ត)

គិតត្រឹមថ្ងៃទី៣១ ខែធ្នូ ឆ្នាំ២០២៥ និងសម្រាប់ការិយបរិច្ឆេទដែលបានបញ្ជាក់

## ៣. ព័ត៌មាននៃគោលនយោបាយគណនេយ្យសារវន្ត (ត)

### (ង) ឱនភាពនៃតម្លៃ (ត)

#### (i) ទ្រព្យសកម្មហិរញ្ញវត្ថុ (ត)

##### ការលុបចោល

តម្លៃយោងដុលនៃទ្រព្យសកម្មហិរញ្ញវត្ថុ គឺត្រូវបានលុបចោលនៅពេលដែលក្រុមហ៊ុនគ្មានការរំពឹងទុកសមហេតុផលក្នុងការទទួលបានមកវិញនូវទ្រព្យសកម្មហិរញ្ញវត្ថុទាំងស្រុង ឬមួយផ្នែក។ សម្រាប់អតិថិជនជារូបវន្តបុគ្គល ក្រុមហ៊ុនមានគោលនយោបាយក្នុងការលុបចោលតម្លៃយោងដុលដោយផ្អែកលើបទពិសោធន៍នាពេលកន្លងមកក្នុងការទទួលបានមកវិញនូវទ្រព្យសកម្មដែលមានចរិតលក្ខណៈស្រដៀងគ្នា។ សម្រាប់អតិថិជនជានីតិបុគ្គល ក្រុមហ៊ុនប៉ាន់ស្មានទ្រព្យសកម្មឯកត្តជននីមួយៗលើការរំពឹងពេលវេលា និងចំនួនដែលត្រូវលុបចោលថាមានការរំពឹងនូវការប្រមូលបានមកវិញសមហេតុផលឬទេ។ ក្រុមហ៊ុនរំពឹងថាមិនទទួលបានមកវិញជាសារវន្ត ចំពោះចំនួនដែលលុបចោលនោះទេ។ ទោះជាយ៉ាងណាក្តី ទ្រព្យសកម្មហិរញ្ញវត្ថុ ដែលលុបចោលអាចនៅមានវិធានការទាមទារសងដើម្បីស្របតាមនីតិវិធីរបស់ក្រុមហ៊ុនសម្រាប់ទារត្រឡប់មកវិញនូវចំនួនដែលមិនទាន់ទទួលបាន។

#### (ii) ទ្រព្យសកម្មមិនមែនហិរញ្ញវត្ថុ

នាការបរិច្ឆេទរាយការណ៍នីមួយៗ ក្រុមហ៊ុនត្រួតពិនិត្យតម្លៃយោងនៃទ្រព្យសកម្មមិនមែនហិរញ្ញវត្ថុ ដើម្បីកំណត់សញ្ញាណនៃឱនភាពនៃតម្លៃ។ ក្នុងករណីដែលមានកត្តាទាំងនោះកើតឡើង ចំនួននៃទ្រព្យសកម្មដែលអាចប្រមូលបានវិញ នឹងត្រូវបានប៉ាន់ស្មាន។

សម្រាប់ការធ្វើតេស្តឱនភាពនៃតម្លៃ ទ្រព្យសកម្មត្រូវបានដាក់បញ្ចូលគ្នាជាក្រុម ដែលអាចបង្កើតលំហូរសាច់ប្រាក់តូចបំផុតពីការបន្តការប្រើប្រាស់ដោយមិនពឹងផ្អែកខ្លាំងលើលំហូរសាច់ប្រាក់នៃទ្រព្យសកម្មដទៃទៀត ឬឯកតាបង្កើតសាច់ប្រាក់ ហៅកាត់ថា (“ឯកតាបង្កើតសាច់ប្រាក់”)។

តម្លៃដែលអាចប្រមូលមកវិញបាននៃទ្រព្យសកម្ម ឬឯកតាបង្កើតសាច់ប្រាក់ គឺផ្អែកលើតម្លៃដែលធំជាងរវាងតម្លៃប្រើប្រាស់ និងតម្លៃសមស្របដកចំណាយការលក់ចេញ។ តម្លៃប្រើប្រាស់ គឺអាស្រ័យលើការប៉ាន់ស្មាននូវលំហូរទឹកប្រាក់នាពេលអនាគត ហើយអប្បបរមាទៅជាតម្លៃបច្ចុប្បន្នដោយប្រើប្រាស់អត្រាអប្បបរមាមុនដកពន្ធ ដែលឆ្លុះបញ្ចាំងពីការប៉ាន់ប្រមាណទីផ្សារបច្ចុប្បន្ននៃតម្លៃពេលវេលា និងហានិភ័យជាក់លាក់សម្រាប់ទ្រព្យសកម្មទាំងនោះ ឬឯកតាបង្កើតសាច់ប្រាក់។

ការខាតបង់លើឱនភាពនៃតម្លៃត្រូវបានទទួលស្គាល់ប្រសិនបើតម្លៃយោងនៃទ្រព្យសកម្ម ឬឯកតាបង្កើតសាច់ប្រាក់លើសពីចំនួនដែលអាចប្រមូលវិញបាន។ ការខាតបង់លើឱនភាពនៃតម្លៃត្រូវបានទទួលស្គាល់ជាចំណេញ ឬខាត។ ការខាតបង់លើឱនភាពត្រូវបានបែងចែក ដើម្បីកាត់បន្ថយតម្លៃយោងនៃទ្រព្យសកម្មក្នុងឯកតាបង្កើតសាច់ប្រាក់តាមមូលដ្ឋានសមាមាត្រ។

**ក្រុមហ៊ុនមូលបត្រ អេស៊ីស៊ីជា ម.ក**

**កំណត់សម្គាល់លើរបាយការណ៍ហិរញ្ញវត្ថុ (ត)**

**គិតត្រឹមថ្ងៃទី៣១ ខែធ្នូ ឆ្នាំ២០២៥ និងសម្រាប់ការិយបរិច្ឆេទដែលបានបញ្ចប់**

**៣. ព័ត៌មាននៃគោលនយោបាយគណនេយ្យសំខាន់ៗ (ត)**

**(ង) ឱនភាពនៃតម្លៃ (ត)**

**(ii) ទ្រព្យសកម្មមិនមែនហិរញ្ញវត្ថុ (ត)**

ការខាតបង់លើឱនភាពនៃតម្លៃ នឹងត្រូវកែសម្រួលត្រឡប់មកវិញត្រឹមតម្លៃដែលធ្វើឱ្យតម្លៃយោងនៃទ្រព្យសកម្មមិនលើសពីតម្លៃយោងនៃទ្រព្យសកម្មក្រោយដករំលស់លើទ្រព្យកម្មរូបិ និងអរូបិ ប្រសិនបើមិនមានការខាតបង់លើឱនភាពនៃតម្លៃត្រូវបានទទួលស្គាល់។

**(ច) ប្រាក់តម្កល់តាមបទប្បញ្ញត្តិ**

ក្រុមហ៊ុន ត្រូវបានតម្រូវឱ្យដាក់ប្រាក់តម្កល់ជាការធានាអាជីវកម្ម ដែលរក្សាទុកនៅធនាគារជាតិនៃកម្ពុជា (“NBC”) ដែលជាការតម្រូវរបស់ ន.ម.ក. ស្របតាមប្រកាសលេខ ០០១/១៨គ.ម.ក./ប្រ.ក. ចុះថ្ងៃទី២០ ខែមីនា ឆ្នាំ២០១៨ ស្តីពីការផ្តល់អាជ្ញាបណ្ណ និងការគ្រប់គ្រងអាជីវកម្មមូលបត្រ និងស្របតាមប្រកាសលេខ ០០៣/១៨ គ.ម.ក./ប្រ.ក. ចុះថ្ងៃទី២៩ ខែឧសភា ឆ្នាំ២០១៨ ស្តីពីការផ្តល់អាជ្ញាបណ្ណ និងការគ្រប់គ្រងអាជីវកម្មគម្រោងវិនិយោគរួម ដែលចេញដោយនីតិកម្មមូលបត្រកម្ពុជា ដើម្បីធ្វើប្រតិបត្តិការអាជីវកម្មរបស់ខ្លួននៅក្នុងព្រះរាជាណាចក្រកម្ពុជា។

ប្រាក់តម្កល់នេះ មិនមានការប្រាក់ឡើយ ហើយមិនមែនសម្រាប់ការប្រើប្រាស់ក្នុងប្រតិបត្តិការអាជីវកម្មប្រចាំថ្ងៃរបស់ក្រុមហ៊ុនទេ ហើយប្រាក់តម្កល់នេះនឹងបង្វិលជូនក្រុមហ៊ុនវិញ ក្នុងករណីដែលក្រុមហ៊ុនស្ម័គ្រចិត្តបញ្ឈប់ប្រតិបត្តិការអាជីវកម្មរបស់ខ្លួននៅព្រះរាជាណាចក្រកម្ពុជា។

ប្រាក់តម្កល់តាមបទប្បញ្ញត្តិ ត្រូវបានកត់ត្រាតាមថ្លៃដើម ដកសំវិធានធនឱនភាពនៃតម្លៃ ប្រសិនបើមាន។

**(ឆ) អត្ថប្រយោជន៍និយោជិត**

**(i) អត្ថប្រយោជន៍និយោជិតរយៈពេលខ្លី**

ប្រាក់ឈ្នួល ប្រាក់បៀវត្ស ប្រាក់រង្វាន់ និងអត្ថប្រយោជន៍និយោជិតរយៈពេលខ្លីផ្សេងៗ ត្រូវបានធ្វើការបង្ករទុក និងត្រូវបានទទួលស្គាល់ជាចំណាយក្នុងឆ្នាំនៅពេលនិយោជិតផ្តល់សេវាកម្មពាក់ព័ន្ធ។

**(ii) គម្រោងមូលនិធិសោធននិវត្តន៍**

ក្រុមហ៊ុនបង់វិភាគទានប្រចាំខែ សម្រាប់ប្រាក់សោធននិវត្តន៍កាតព្វកិច្ច ដល់បេឡាជាតិរបបសន្តិសុខសង្គម (ប.ស.ស) ដែលជាគម្រោងរបបសន្តិសុខសង្គមដែលគ្រប់គ្រងដោយសាធារណៈសម្រាប់សោធននិវត្តន៍នៅកម្ពុជា។ ក្រុមហ៊ុនមិនមានកាតព្វកិច្ចទូទាត់បន្ថែមទៀតទេ នៅពេលដែលវិភាគទានត្រូវបានបង្វែររាល់។ វិភាគទាននេះត្រូវបានទទួលស្គាល់ថាជាការចំណាយអត្ថប្រយោជន៍របស់និយោជិតនៅពេលដែលពួកគេដល់កាលកំណត់។

# ក្រុមហ៊ុនមូលបត្រ អេស៊ីស៊ីជា ម.ក

កំណត់សម្គាល់លើរបាយការណ៍ហិរញ្ញវត្ថុ (ត)

គិតត្រឹមថ្ងៃទី៣១ ខែធ្នូ ឆ្នាំ២០២៥ និងសម្រាប់ការិយបរិច្ឆេទដែលបានបញ្ជាក់

## ៣. ព័ត៌មាននៃគោលនយោបាយគណនេយ្យសារវន្ត (ត)

### (វ) អត្ថប្រយោជន៍និយោជិត (ត)

#### (ii) គម្រោងមូលនិធិសោធននិវត្តន៍ (ត)

មូលនិធិសោធននិវត្តន៍ គឺជាកាតព្វកិច្ចរបស់ក្រុមហ៊ុន និងនិយោជិត។ ការចូលរួមទាំងនេះមានប្រសិទ្ធភាព ចាប់តាំងពីថ្ងៃទី១ ខែតុលា ឆ្នាំ២០២២ ហើយការចូលរួមទាំងនេះត្រូវបង់ជារៀងរាល់ខែទៅបេឡាជាតិរបប សន្តិសុខសង្គម។ សម្រាប់រយៈពេល ៥ឆ្នាំដំបូងការចូលរួមនៃមូលនិធិត្រូវបានកំណត់ចំនួន ៥% (ចាប់ពី ៥០០.០០០ រៀល ទៅ ១.២០០.០០០ រៀល) ដែលត្រូវបង់ចំនួន ២% ដោយក្រុមហ៊ុន និងចំនួន ២% ដោយ និយោជិត។

#### (iii) អត្ថប្រយោជន៍និយោជិតផ្សេងទៀត

##### ប្រាក់បំណាច់អតីតភាពការងារ

យោងទៅតាមប្រកាសលេខ ៤៤៣ ប្រ.ក.ខ.ល ចុះថ្ងៃទី២១ ខែកញ្ញា ឆ្នាំ២០១៨ ចេញដោយក្រសួងការងារ និង បណ្តុះបណ្តាលវិជ្ជាជីវៈ ក្រុមហ៊ុននឹងផ្តល់ជូននិយោជិតនូវប្រាក់បំណាច់អតីតភាពការងារដូចខាងក្រោម៖

- ប្រាក់បំណាច់អតីតភាពការងារបច្ចុប្បន្ន៖ និយោជិតដែលបម្រើការងារចាប់ពី ១ខែ ដល់ ៦ខែ (មិនរាប់ បញ្ចូល រយៈពេលសាកល្បងការងារ) គិតត្រឹមខែមិថុនា ឬខែធ្នូ នឹងទទួលបានប្រាក់បំណាច់អតីតភាព ការងារចំនួន ៧.៥ថ្ងៃ។
- ការបើករំលឹកប្រាក់បំណាច់អតីតភាពការងារ៖ និយោជិតដែលបម្រើការងារកិច្ចសន្យាមានថេរវេលា មិនកំណត់ហើយបម្រើការងារចាប់ពី១ខែ ដល់ ៦ខែ ក្នុងការិយបរិច្ឆេទសារពើពន្ធ នឹងទទួលបានប្រាក់ បំណាច់អតីតភាពការងារស្មើនឹង ៣ថ្ងៃ ហើយក្នុងករណីបម្រើការងារលើសពី ៦ខែ នឹងទទួលបាន ១៥ថ្ងៃ។ ប្រាក់បំណាច់អតីតភាពការងារ មិនត្រូវលើសពី ៦ខែនៃប្រាក់ឈ្នួលសុទ្ធសាធ គិតជាមធ្យមតាម ឆ្នាំនីមួយៗ ដែលបានបង់ចាប់ពីឆ្នាំ២០០៨ ដល់ឆ្នាំ២០១៨ ប៉ុន្តែមិនត្រូវលើសពី ១៥៦ថ្ងៃឡើយ។ ប្រាក់បំណាច់នឹងត្រូវទូទាត់នៅក្នុងខែមិថុនា និងខែធ្នូនៃឆ្នាំនីមួយៗ។

បំណុលប្រាក់បំណាច់នេះត្រូវបានទទួលស្គាល់តាមតម្លៃបច្ចុប្បន្ននៃកាតព្វកិច្ចត្រូវទូទាត់ប្រាក់រំលឹកអតីតភាព ការងារនាកាលបរិច្ឆេទរាយការណ៍ដោយប្រើវិធីសាស្ត្រឥណទានតាមឯកតាព្យាករណ៍ដើម្បីប៉ាន់ស្មានតម្លៃ អត្ថប្រយោជន៍ចុងក្រោយរបស់ក្រុមហ៊ុន ដែលនិយោជិតត្រូវទទួលបានចំពោះសេវាកម្មរបស់ពួកគេនៅក្នុង ពេលបម្រើការងារ ចាប់ពីឆ្នាំ២០០៨ ដល់ឆ្នាំ២០១៨។ ក្រុមហ៊ុនបែងចែកប្រាក់បំណាច់រំលឹកអតីតភាព ការងារទៅតាមថេរវេលាដែលត្រូវទូទាត់ប្រាក់បំណាច់នេះ។ កាតព្វកិច្ចនេះកើតឡើងនៅពេលនិយោជិត បម្រើការងារដើម្បីទទួលបាននូវប្រាក់បំណាច់រំលឹកអតីតភាពការងារ ដែលក្រុមហ៊ុនរំពឹងថានឹងត្រូវទូទាត់ នៅកាលបរិច្ឆេទរាយការណ៍នាពេលអនាគត។

តម្លៃបច្ចុប្បន្នប្រាក់បំណាច់រំលឹកអតីតភាពការងារ ត្រូវបានកំណត់ដោយធ្វើអប្បបរមាប្រាក់ដែលត្រូវទូទាត់ នាពេលអនាគត ហើយប្រើអត្រាការប្រាក់បញ្ញើមានកាលកំណត់សម្រាប់រយៈពេលវែងបំផុត។

# ក្រុមហ៊ុនមូលបត្រ អេស៊ីស៊ីជា ម.ក

កំណត់សម្គាល់លើរបាយការណ៍ហិរញ្ញវត្ថុ (ត)

គិតត្រឹមថ្ងៃទី៣១ ខែធ្នូ ឆ្នាំ២០២៥ និងសម្រាប់ការិយបរិច្ឆេទដែលបានបញ្ចប់

## ៣. ព័ត៌មាននៃគោលនយោបាយគណនេយ្យសារវន្ត (ត)

### (ឆ) អត្ថប្រយោជន៍និយោជិត (ត)

#### (iii) អត្ថប្រយោជន៍និយោជិតផ្សេងទៀត (ត)

#### មូលនិធិអភិវឌ្ឍន៍វិជ្ជាជីវៈ

ក្រុមហ៊ុនផ្តល់មូលនិធិអភិវឌ្ឍន៍វិជ្ជាជីវៈដល់និយោជិត ចាប់ពី ៣៣៤ ដុល្លារអាមេរិក ដល់ ១.៦៦៧ ដុល្លារអាមេរិក ក្នុងមួយឆ្នាំ ដោយផ្អែកលើកម្រិតមុខតំណែងរបស់អ្នកគ្រប់គ្រង។

និយោជិតស្ថិតក្នុងមុខតំណែងអ្នកគ្រប់គ្រង មានសិទ្ធិទទួលបានមូលនិធិអភិវឌ្ឍន៍វិជ្ជាជីវៈ បន្ទាប់ពីស្ថិតក្នុង តួនាទីជាអ្នកគ្រប់គ្រងពីរឆ្នាំជាប់គ្នា ហើយទទួលបានលទ្ធផលការងារយ៉ាងតិចបំផុតល្អណាស់ ឬល្អប្រសើរ (A/A+)។ ពួកគេនឹងមានលក្ខណៈគ្រប់គ្រាន់ដោយស្វ័យប្រវត្តិសម្រាប់ប្រាក់មូលនិធិអភិវឌ្ឍន៍វិជ្ជាជីវៈ ដែល ចាប់ផ្តើមនៅថ្ងៃទី១ ខែមករា នៃឆ្នាំទី៣ (កាលបរិច្ឆេទទទួលបានសិទ្ធិ)។ ដើម្បីទទួលបានប្រាក់មូលនិធិនេះ និយោជិតត្រូវធ្វើការក្នុងមុខតំណែងរបស់ពួកគេ និងរក្សាបានលទ្ធផលការងារល្អណាស់ ឬល្អប្រសើរ សម្រាប់រយៈពេលមួយឆ្នាំ គិតចាប់ពីកាលបរិច្ឆេទទទួលបានសិទ្ធិ។ ការទូទាត់មូលនិធិអភិវឌ្ឍន៍វិជ្ជាជីវៈនឹង ត្រូវធ្វើឡើងដោយយោងតាមការស្នើសុំហ្វឹកហ្វឺនដោយអ្នកគ្រប់គ្រងទទួលបានសិទ្ធិ ជាមួយការទូទាត់លើក ដំបូងចាប់ពីខែកុម្ភៈ ឆ្នាំ២០២៦។ ក្នុងករណីថវិកាមូលនិធិអភិវឌ្ឍន៍វិជ្ជាជីវៈសម្រាប់ឆ្នាំនីមួយៗមិនត្រូវបាន ប្រើប្រាស់ ឬប្រើប្រាស់មិនអស់ និយោជិតមានសិទ្ធិប្រើប្រាស់វាក្នុងឆ្នាំបន្ទាប់ ប៉ុន្តែមិនលើសពី៣ឆ្នាំ។

បំណុលត្រូវបានទទួលស្គាល់នៅក្នុងរបាយការណ៍ស្ថានភាពហិរញ្ញវត្ថុ ដោយផ្អែកលើសមាមាត្រមូលនិធិ អភិវឌ្ឍន៍វិជ្ជាជីវៈប្រចាំឆ្នាំដែលបង្កសម្រាប់និយោជិតដែលមានសិទ្ធិនីមួយៗរហូតដល់កាលបរិច្ឆេទបច្ចុប្បន្ន។ ចំនួនទឹកប្រាក់នេះ ត្រូវបានកែតម្រូវដោយភាគរយប៉ាន់ស្មាននៃការទាមទារមូលនិធិអភិវឌ្ឍន៍វិជ្ជាជីវៈដែល រំពឹងទុកដោយធ្វើឡើងដោយនិយោជិត។

### (ជ) សំវិធានធន

សំវិធានធន ត្រូវបានទទួលស្គាល់នៅពេលដែលក្រុមហ៊ុនមានកាតព្វកិច្ចផ្លូវច្បាប់នាពេលបច្ចុប្បន្ន ឬកាតព្វកិច្ច ប្រយោលដែលកើតពីលទ្ធផលនៃព្រឹត្តិការណ៍អតីតកាលដែលទំនងជាតម្រូវឱ្យក្រុមហ៊ុនចំណាយធនធានដើម្បី ធ្វើការដោះស្រាយ និងទូទាត់កាតព្វកិច្ចទាំងនោះ ហើយចំនួនទឹកប្រាក់នោះអាចប៉ាន់ស្មានគួរឱ្យជឿជាក់បាន។

នៅពេលដែលមានកាតព្វកិច្ចស្រដៀងគ្នាច្រើន កម្រិតនៃលំហូរចេញដើម្បីទូទាត់កាតព្វកិច្ចនោះ ត្រូវបាន កំណត់ដោយគិតទៅលើចំណាត់ថ្នាក់នៃកាតព្វកិច្ចនោះទាំងមូល។ សំវិធានធនត្រូវបានកត់ត្រាទោះបីជា លំហូរចេញនៃធាតុណាមួយដែលស្ថិតនៅក្នុងចំណាត់ថ្នាក់កាតព្វកិច្ចតែមួយនោះ មានចំនួនតិចតួចក៏ដោយ។

# ក្រុមហ៊ុនមូលបត្រ អេស៊ីស៊ីជា ម.ក

កំណត់សម្គាល់លើរបាយការណ៍ហិរញ្ញវត្ថុ (ត)

គិតត្រឹមថ្ងៃទី៣១ ខែធ្នូ ឆ្នាំ២០២៥ និងសម្រាប់ការិយបរិច្ឆេទដែលបានបញ្ចប់

## ៣. ព័ត៌មាននៃគោលនយោបាយគណនេយ្យសារវន្ត (ត)

### (ជ) សំវិធានធន (ត)

សំវិធានធន ត្រូវបានវាស់វែងតាមតម្លៃបច្ចុប្បន្ននៃចំណាយដែលរំពឹងថានឹងត្រូវទូទាត់លើកាតព្វកិច្ចនោះដោយប្រើអត្រាមុនបង់ពន្ធ ដើម្បីឆ្លុះបញ្ចាំងការវាយតម្លៃទីផ្សារបច្ចុប្បន្ននៃតម្លៃសាច់ប្រាក់គិតតាមពេលវេលា និងហានិភ័យជាក់លាក់ផ្សេងៗនៃកាតព្វកិច្ចនោះ។ ការកើនឡើងនៃសំវិធានធនដោយសារពេលវេលាដែលបានកន្លងផុត ត្រូវបានកត់ត្រាជាចំណាយការប្រាក់។

### (ឈ) ប្រាក់ចំណូល

*ការទទួលស្គាល់ប្រាក់ចំណូលតាម ស.វ.ហ.អ.ក ១៥ ចំណូលពីកិច្ចសន្យារបស់អតិថិជន*

ប្រាក់ចំណូល ត្រូវបានទទួលស្គាល់នៅពេលដែលសេវាកម្មត្រូវបានបំពេញ និងត្រូវបានទទួលស្គាល់ដោយអតិថិជនថាបានបញ្ចប់។ ចំណូលត្រូវបានវាស់វែងផ្អែកលើតម្លៃតបស្នងដែលបានបញ្ជាក់នៅក្នុងកិច្ចសន្យាជាមួយអតិថិជន។ ក្រុមហ៊ុនទទួលស្គាល់ចំណូលនៅពេលខ្លួនផ្ទេរការគ្រប់គ្រងទំនិញ ឬសេវាកម្មឱ្យអតិថិជន។

*សភាព និងពេលវេលានៃការបំពេញកាតព្វកិច្ចរួមទាំងលក្ខខណ្ឌទូទាត់សំខាន់ៗ*

ក្រុមហ៊ុនផ្តល់សេវាជាឈ្មួញជើងសាមូលបត្រទៅឱ្យអតិថិជនរបស់ខ្លួន។ ថ្លៃសេវាត្រូវបានទទួលស្គាល់ជាទូទៅនៅពេលសេវាកម្មត្រូវបានផ្តល់ឱ្យទាំងស្រុង។ ការទូទាត់ត្រូវបានធ្វើឡើងក្នុងរយៈពេល ២ថ្ងៃ នៃថ្ងៃធ្វើការបន្ទាប់ (T+២) ពីកាលបរិច្ឆេទជួញដូរ។

### (ញ) ចំណូលការប្រាក់

ចំណូលការប្រាក់ ត្រូវបានទទួលស្គាល់ដោយប្រើប្រាស់វិធីសាស្ត្រការប្រាក់ប្រសិទ្ធភាព។

### (ដ) ភតិសន្យា

នៅពេលចាប់ផ្តើមកិច្ចសន្យា ក្រុមហ៊ុនវាយតម្លៃថាតើកិច្ចសន្យាគឺជា ឬមានខ្លឹមសារជាភតិសន្យា។ ភតិសន្យា កើតមានឡើងប្រសិនបើកិច្ចសន្យានោះមានសិទ្ធិគ្រប់គ្រងការប្រើប្រាស់ទ្រព្យសកម្ម ក្នុងរយៈពេលកំណត់មួយជាផ្លូវនឹងតម្លៃតបស្នង។

# ក្រុមហ៊ុនមូលបត្រ អេស៊ីលីដា ម.ក

កំណត់សម្គាល់លើរបាយការណ៍ហិរញ្ញវត្ថុ (ត)

គិតត្រឹមថ្ងៃទី៣១ ខែធ្នូ ឆ្នាំ២០២៥ និងសម្រាប់ការិយបរិច្ឆេទដែលបានបញ្ចប់

## ៣. ព័ត៌មាននៃគោលនយោបាយគណនេយ្យសារវន្ត (ត)

### (ជ) ភតិសន្យា (ត)

#### ភតិសន្យារយៈពេលខ្លី និងភតិសន្យានៃទ្រព្យសកម្មមានតម្លៃទាប (ត)

ភតិសន្យារយៈពេលខ្លីគឺជាកិច្ចសន្យាភតិសន្យានាកាលបរិច្ឆេទចាប់ផ្តើមដែលមានភតិសន្យាមានរយៈពេល ១២ខែ ឬតិចជាងនេះ។ ភតិសន្យាដែលមានជម្រើសទិញមិនមែនជាភតិសន្យារយៈពេលខ្លីឡើយ។ ភតិសន្យា ទ្រព្យសកម្មមូលដ្ឋានមិនមានលក្ខណៈគ្រប់គ្រាន់ជាភតិសន្យានៃទ្រព្យសកម្មមានតម្លៃទាប ប្រសិនបើលក្ខណៈ នៃទ្រព្យសកម្មនោះនៅពេលមានទ្រព្យសកម្មថ្មីជាធម្មតាទ្រព្យសកម្មនោះមិនមែនជាភតិសន្យាតម្លៃទាប។ ក្រុមហ៊ុនបានជ្រើសរើសមិនទទួលស្គាល់សិទ្ធិប្រើប្រាស់លើទ្រព្យសកម្ម និងបំណុលភតិសន្យាសម្រាប់ ភតិសន្យានៃទ្រព្យសកម្មមានតម្លៃទាប និងភតិសន្យារយៈពេលខ្លី។ ក្រុមហ៊ុនទទួលស្គាល់ការទូទាត់ ភតិសន្យាដែលទាក់ទងនឹងភតិសន្យាទាំងនេះជាការចំណាយលើមូលដ្ឋានថេរក្នុងរយៈពេលនៃភតិសន្យា។

### (ថ) ពន្ធលើប្រាក់ចំណូល

ចំណាយពន្ធលើប្រាក់ចំណូលរួមមានពន្ធលើប្រាក់ចំណូលប្រចាំឆ្នាំ និងពន្ធពន្យារ។ វាត្រូវបានទទួលស្គាល់នៅក្នុងចំណេញ ឬខាត លើកលែងធាតុដែលបានទទួលស្គាល់ដោយផ្ទាល់នៅក្នុងរបាយការណ៍ មូលធន ឬនៅក្នុងរបាយការណ៍លទ្ធផលលម្អិតផ្សេងៗ ។

#### ពន្ធប្រចាំឆ្នាំ

ពន្ធប្រចាំឆ្នាំ គឺជាពន្ធដែលរំពឹងថាត្រូវបង់លើប្រាក់ចំណូលជាប់ពន្ធក្នុងការិយបរិច្ឆេទ ដោយប្រើអត្រាពន្ធ ដែលបានអនុម័ត ឬបានអនុម័តជាអាទិ៍នៅកាលបរិច្ឆេទរាយការណ៍ជាមួយនឹងនិយ័តភាពណាមួយលើ ពន្ធត្រូវបង់ពីឆ្នាំមុនៗ។

#### ពន្ធពន្យារ

ពន្ធពន្យារ ត្រូវបានទទួលស្គាល់ទៅលើភាពលម្អៀងជាបណ្តោះអាសន្នរវាងតម្លៃយោងនៃទ្រព្យសកម្ម និង បំណុលក្នុងគោលបំណងនៃការធ្វើរបាយការណ៍ហិរញ្ញវត្ថុ និងតម្លៃយោងសម្រាប់ការគិតពន្ធ។

ទ្រព្យសកម្មពន្ធពន្យារ ត្រូវបានទទួលស្គាល់សម្រាប់ការខាតបង់លើពន្ធដែលមិនបានប្រើប្រាស់ និងភាព លម្អៀងជាបណ្តោះអាសន្នដែលអាចកាត់កងបាន តែក្នុងករណីអាចនឹងកើតមានឡើងទៅលើប្រាក់ ចំណេញជាប់ពន្ធនាពេលអនាគត ដែលអាចប្រើប្រាស់បាន។ ទ្រព្យសកម្មពន្ធពន្យារ ត្រូវបានត្រួតពិនិត្យ នៅរាល់កាលបរិច្ឆេទរាយការណ៍ ហើយត្រូវបានកាត់បន្ថយ ក្នុងករណីដែលវាមិនអាចកើតឡើងនូវ អត្ថប្រយោជន៍ពន្ធដែលពាក់ព័ន្ធដែលអាចនឹងប្រើប្រាស់បាន ដូច្នោះការកាត់បន្ថយនេះនឹងត្រូវកត់ត្រាបញ្ជ្រាស នៅពេលដែលលក្ខខណ្ឌនៃប្រាក់ចំណេញជាប់ពន្ធនាពេលអនាគតមានភាពប្រសើរឡើងវិញ។

# ក្រុមហ៊ុនមូលបត្រ អេស៊ីស៊ីជា ម.ក

កំណត់សម្គាល់លើរបាយការណ៍ហិរញ្ញវត្ថុ (ត)

គិតត្រឹមថ្ងៃទី៣១ ខែធ្នូ ឆ្នាំ២០២៥ និងសម្រាប់ការិយបរិច្ឆេទដែលបានបញ្ជប់

## ៣. ព័ត៌មាននៃគោលនយោបាយគណនេយ្យសារវន្ត (ត)

### (ថ) ពន្ធលើប្រាក់ចំណូល (ត)

#### ពន្ធពន្យារ (ត)

ពន្ធពន្យារ ត្រូវបានកំណត់ដោយប្រើអត្រាពន្ធដែលរំពឹងថានឹងអនុវត្តទៅលើភាពលម្អៀងជាបណ្តោះអាសន្ន នៅពេលដែលកត់ត្រាបញ្ជាស ដោយប្រើអត្រាពន្ធដែលបានអនុម័ត ឬបានអនុម័តជាអាទិ៍នៅកាលបរិច្ឆេទ រាយការណ៍។

ការវាស់វែងពន្ធពន្យារ ឆ្លុះបញ្ចាំងពីលទ្ធផលពន្ធដែលក្រុមហ៊ុនរំពឹងថានៅកាលបរិច្ឆេទរាយការណ៍នឹង បានទទួលមកវិញ ឬការកាត់កងតម្លៃយោងនៃទ្រព្យសកម្ម និងបំណុល។

ទ្រព្យសកម្ម និងបំណុលពន្ធពន្យារ អាចកាត់កងគ្នាបានលុះត្រាតែបានបំពេញលក្ខខណ្ឌមួយចំនួន។

## ៤. ស្តង់ដារថ្មី ឬស្តង់ដារដែលបានកែតម្រូវ ឬការបកស្រាយ

### (ក) ស្តង់ដារថ្មី និងវិសោធនកម្មដែលបានអនុម័តនៅថ្ងៃទី១ ខែមករា ឆ្នាំ២០២៥

វិសោធនកម្មខាងក្រោម គឺមានប្រសិទ្ធភាពសម្រាប់កាលបរិច្ឆេទចាប់ពីថ្ងៃទី១ ខែមករា ឆ្នាំ២០២៥៖

- កង្វះខាតលទ្ធភាពក្នុងការផ្លាស់ប្តូរ (វិសោធនកម្មទៅលើ CIAS ២១)

វិសោធនកម្មនេះមិនមានផលប៉ះពាល់ជាសារវន្តលើរបាយការណ៍ហិរញ្ញវត្ថុរបស់ក្រុមហ៊ុនឡើយ។

### (ខ) ស្តង់ដារវិសោធនកម្ម និងការបកស្រាយទៅលើស្តង់ដារដែលមានស្រាប់ ដែលមិនទាន់មានប្រសិទ្ធភាព

នាកាលបរិច្ឆេទនៃការអនុម័តលើរបាយការណ៍ហិរញ្ញវត្ថុទាំងនេះ ស្តង់ដារគណនេយ្យថ្មីមួយចំនួន ប៉ុន្តែ មិនទាន់មានប្រសិទ្ធភាព ស្តង់ដារ និងវិសោធនកម្មទៅលើស្តង់ដារដែលមានស្រាប់ និងការបកស្រាយត្រូវ បានចេញផ្សាយដោយក្រុមប្រឹក្សាស្តង់ដារគណនេយ្យអន្តរជាតិ។

ស្តង់ដារ និងវិសោធនកម្មផ្សេងទៀតដែលមិនទាន់មានប្រសិទ្ធភាព និងមិនទាន់បានអនុវត្តជាមុនដោយ ក្រុមហ៊ុនរួមមាន៖

- វិសោធនកម្មលើចំណាត់ថ្នាក់ និងការវាស់វែងឧបករណ៍ហិរញ្ញវត្ថុ (វិសោធនកម្មទៅលើ CIFRS ៩ និង ៧)
- ការកែលម្អប្រចាំឆ្នាំទៅលើស្តង់ដារគណនេយ្យ CIFRS – វគ្គ ១១

# ក្រុមហ៊ុនមូលបត្រ អេស៊ីស៊ី ម.ក

កំណត់សម្គាល់លើរបាយការណ៍ហិរញ្ញវត្ថុ (ត)

គិតត្រឹមថ្ងៃទី៣១ ខែធ្នូ ឆ្នាំ២០២៥ និងសម្រាប់ការិយបរិច្ឆេទដែលបានបញ្ចប់

## ៤. ស្តង់ដារថ្មី ឬស្តង់ដារដែលបានកែតម្រូវ ឬការបកស្រាយ (ត)

### (ខ) ស្តង់ដារវិសោធនកម្ម និងការបកស្រាយទៅលើស្តង់ដារដែលមានស្រាប់ ដែលមិនទាន់មានប្រសិទ្ធភាព (ត)

- កិច្ចសន្យាដែលយោងទៅលើអគ្គិសនីអាស្រ័យលើធម្មជាតិ (វិសោធនកម្មទៅលើ CIFRS ៩ និង CIFRS ៧)
- CIFRS ១៩ ក្រុមហ៊ុនបុត្រសម្ព័ន្ធដែលមិនមានគណនេយ្យភាពសាធារណៈ៖ ការលាតត្រដាង
- វិសោធនកម្មទៅលើ CIFRS ១៩ ក្រុមហ៊ុនបុត្រសម្ព័ន្ធដែលជាក្រុមហ៊ុនមិនមែនទទួលខុសត្រូវសាធារណៈ៖ ការលាតត្រដាង
- ការប្តូរទៅជាប្រព័ន្ធសម្រាប់បង្ហាញក្នុងស្ថានភាពអតិថិជនណាខ្ពស់ (វិសោធនកម្មលើ IAS ២១)

ការធ្វើវិសោធនកម្មទាំងនេះ មិនត្រូវបានរំពឹងទុកថានឹងបង្កឱ្យមានផលប៉ះពាល់ជាសារវន្តទៅលើរបាយការណ៍ហិរញ្ញវត្ថុរបស់ក្រុមហ៊ុនក្នុងការិយបរិច្ឆេទនៃការអនុវត្តដំបូងនោះទេ។

- CIFRS ១៨ ការបង្ហាញ និងការលាតត្រដាងនៅក្នុងរបាយការណ៍ហិរញ្ញវត្ថុ

នៅក្នុងខែមេសា ឆ្នាំ២០២៤ IASB បានចេញផ្សាយ CIFRS ១៨ ដែលជំនួសឱ្យ CIAS ១ ការបង្ហាញរបាយការណ៍ហិរញ្ញវត្ថុ។ ទោះបីជាយ៉ាងណាក៏ដោយ CIFRS ១៨ រាប់បញ្ចូលទាំងតម្រូវការជាច្រើនរបស់ CIAS ១ រ៉ាណែនាំតម្រូវការថ្មីដើម្បីធ្វើឱ្យប្រសើរឡើងនូវការរៀបចំរបាយការណ៍ហិរញ្ញវត្ថុ និងផ្តល់នូវភាពលម្អិតបន្ថែមព្រមទាំងព័ត៌មានដែលមានសារសំខាន់ចំពោះភាគទុនិក រួមមាន៖

- សរុបរងថ្មីចំនួនពីរដែលបានកំណត់នៅក្នុងរបាយការណ៍ចំណេញ ឬខាតដែលមានឈ្មោះ (1) ចំណេញពីប្រតិបត្តិការ និង (2) ចំណេញ ឬខាតមុនធ្វើហិរញ្ញវត្ថុ និងពន្ធលើប្រាក់ចំណូល
- ការធ្វើចំណាត់ថ្នាក់ចំណូល និងចំណាយទាំងអស់នៅក្នុងរបាយការណ៍ចំណេញ ឬខាត ក្នុងមួយចំណោមការចាត់ថ្នាក់ទាំងប្រាំ
- តម្រូវការថ្មីដើម្បីលាតត្រដាងនូវការវាស់វែងលទ្ធផលដែលបានកំណត់ដោយគណៈគ្រប់គ្រង និង
- ការកែលម្អគោលការណ៍ទាក់ទងនឹងការប្តូរព័ត៌មាន និងការបំបែកព័ត៌មានក្នុងរបាយការណ៍ហិរញ្ញវត្ថុ និងកំណត់សម្គាល់អមមកជាមួយ។

តម្រូវការបង្ហាញព័ត៌មានមួយចំនួន ដែលពីមុនមាននៅក្នុង CIAS ១ ត្រូវបានផ្ទេរទៅកាន់ CIAS ៨ ដោយគ្មានការផ្លាស់ប្តូរជាសារវន្តណាមួយឡើយ។ ការផ្ទេរនេះ ពិសេសអនុវត្តចំពោះការបង្ហាញព័ត៌មានទាក់ទងនឹងគោលនយោបាយគណនេយ្យ និងប្រភពនៃភាពមិនប្រាកដប្រជាណៃការប៉ាន់ស្មាន។ ជាលទ្ធផលនៃការផ្លាស់ប្តូរទាំងនេះ CIAS ៨ នឹងត្រូវបានប្តូរឈ្មោះជា 'មូលដ្ឋាននៃការរៀបចំរបាយការណ៍ហិរញ្ញវត្ថុ'។

# ក្រុមហ៊ុនមូលបត្រ អេស៊ីស៊ី ម.ក

កំណត់សម្គាល់លើរបាយការណ៍ហិរញ្ញវត្ថុ (ត)

គិតត្រឹមថ្ងៃទី៣១ ខែធ្នូ ឆ្នាំ២០២៥ និងសម្រាប់ការិយបរិច្ឆេទដែលបានបញ្ជប់

## ៤. ស្តង់ដារថ្មី ឬស្តង់ដារដែលបានកែតម្រូវ ឬការបកស្រាយ (ត)

### (២) ស្តង់ដារវិសោធនកម្ម និងការបកស្រាយទៅលើស្តង់ដារដែលមានស្រាប់ ដែលមិនទាន់មានប្រសិទ្ធភាព (ត)

ការចេញផ្សាយ CIFRS ១៨ ក៏នាំឱ្យមានការកែសម្រួលបន្ថែមជាបន្តបន្ទាប់លើស្តង់ដារគណនេយ្យ CIFRS ផ្សេងទៀតផងដែរ រួមមាន CIAS ៧។

CIFRS ១៨ នឹងមានប្រសិទ្ធភាពសម្រាប់រយៈពេលរបាយការណ៍ប្រចាំឆ្នាំដែលចាប់ផ្តើមនៅ ឬក្រោយថ្ងៃទី១ ខែមករា ឆ្នាំ២០២៧ ហើយអនុញ្ញាតឱ្យអនុវត្តមុនបាន។ CIFRS ១៨ នឹងត្រូវអនុវត្តតាមវិធីសាស្ត្រត្រឡប់ក្រោយ ដោយមានបទប្បញ្ញត្តិអន្តរកាលជាក់លាក់។

បច្ចុប្បន្ន ក្រុមហ៊ុនកំពុងធ្វើការវាយតម្លៃដើម្បីកំណត់អត្តសញ្ញាណផលប៉ះពាល់ទាំងអស់ដែល CIFRS ១៨ អាចមានលើរបាយការណ៍ហិរញ្ញវត្ថុដែលចម្បង និងកំណត់សម្គាល់លើរបាយការណ៍ហិរញ្ញវត្ថុ។

### ៥. ការប្តូររូបិយប័ណ្ណពីដុល្លារអាមេរិកទៅជាប្រាក់រៀល

របាយការណ៍ហិរញ្ញវត្ថុ ត្រូវបានបង្ហាញជាប្រាក់ដុល្លារអាមេរិក។ ទ្រព្យសកម្ម និងបំណុល ត្រូវបានប្តូរតាម អត្រាប្តូរប្រាក់ចុងគ្រានាកាលបរិច្ឆេទរបាយការណ៍។ របាយការណ៍ចំណេញឬខាត និងលទ្ធផលលម្អិតផ្សេងៗ និងរបាយការណ៍លំហូរសាច់ប្រាក់ ត្រូវបានបង្ហាញជាប្រាក់រៀលដោយប្រើប្រាស់អត្រាប្តូរប្រាក់ជាមធ្យម ប្រចាំឆ្នាំសម្រាប់ការិយបរិច្ឆេទរបាយការណ៍។ លម្អៀងដែលកើតឡើងពីការប្តូររូបិយប័ណ្ណនេះ ត្រូវបានទទួល ស្គាល់ជា “លម្អៀងពីការប្តូររូបិយប័ណ្ណ” នៅក្នុងរបាយការណ៍លទ្ធផលលម្អិតផ្សេងៗ។

ក្រុមហ៊ុន ប្រើប្រាស់អត្រាប្តូរប្រាក់ជាផ្លូវការដូចខាងក្រោម៖

			អត្រាចុងគ្រា	អត្រាមធ្យម
ថ្ងៃទី៣១ ខែធ្នូ ឆ្នាំ២០២៥	១ដុល្លារអាមេរិក =		៥.០១៣រៀល	៥.០១១រៀល
ថ្ងៃទី៣១ ខែធ្នូ ឆ្នាំ២០២៤	១ដុល្លារអាមេរិក =		៥.០២៥រៀល	៥.០៧១រៀល

ការប្តូររូបិយប័ណ្ណទាំងនេះ មិនគួរបកស្រាយថាជាតួលេខសម្រាប់បង្ហាញ ដូចតួលេខជាប្រាក់ដុល្លារអាមេរិក ដែលបានប្តូរ ឬអាចប្តូរ ឬនឹងត្រូវបានប្តូរទៅជាប្រាក់រៀលនៅពេលអនាគត តាមអត្រាប្តូរប្រាក់ដែលបានបង្ហាញ ខាងលើ ឬអត្រាប្តូរប្រាក់ផ្សេងទៀតទេ។

# ក្រុមហ៊ុនមូលបត្រ អេស៊ីស៊ីជា ម.ក

កំណត់សម្គាល់លើរបាយការណ៍ហិរញ្ញវត្ថុ (ត)

គិតត្រឹមថ្ងៃទី៣១ ខែធ្នូ ឆ្នាំ២០២៥ និងសម្រាប់ការិយបរិច្ឆេទដែលបានបញ្ជប់

## ៦. ប្រាក់តម្កល់តាមបទប្បញ្ញត្តិ

អនុលោមតាមប្រការ ២៣ នៃប្រកាសលេខ ០០១/១៨ គ.ម.ក./ប្រ.ក. ចុះថ្ងៃទី២០ ខែមីនា ឆ្នាំ២០១៨ របស់ ន.ម.ក ស្តីពីការផ្តល់អាជ្ញាបណ្ណ និងការគ្រប់គ្រងអាជីវកម្មមូលបត្រ តម្រូវឱ្យក្រុមហ៊ុនដាក់ប្រាក់តម្កល់ ធានាអាជីវកម្មចំនួន ១.០០០.០០០.០០០ (មួយប៊ីលាន) រៀល ក្នុងគណនីរបស់ ន.ម.ក. ដែលរក្សាទុកនៅ ធនាគារជាតិ នៃ កម្ពុជា ដើម្បីធ្វើអាជីវកម្មជាល្អប្រសើរជើងសាមូលបត្រនៅក្នុងព្រះរាជាណាចក្រកម្ពុជា។

នៅថ្ងៃទី២៤ ខែវិច្ឆិកា ឆ្នាំ២០២៣ ក្រុមហ៊ុនបានដាក់ប្រាក់តម្កល់ធានាអាជីវកម្មបន្ថែមចំនួន ១៥០.០០០.០០០ (មួយរយហាសិបលាន) រៀល ដែលស្មើនឹង ១៥ (ដប់ប្រាំ) ភាគរយនៃមូលធនអប្បបរមា សម្រាប់ក្រុមហ៊ុន ដែលមានមូលធនអប្បបរមា ១.០០០.០០០.០០០ (មួយប៊ីលាន) រៀល ក្នុងគណនីរបស់ ន.ម.ក. នៅធនាគារ ជាតិ នៃ កម្ពុជា ដើម្បីបំពេញតាមលក្ខខណ្ឌដូចមានចែងក្នុងប្រកាសលេខ ០០៣/១៨ គ.ម.ក./ប្រ.ក. ចុះថ្ងៃទី២៩ ខែឧសភា ឆ្នាំ២០១៨ ស្តីពីការផ្តល់អាជ្ញាបណ្ណ និងការគ្រប់គ្រងអាជីវកម្មគម្រោងវិនិយោគរួម។ នៅថ្ងៃទី៦ ខែកុម្ភៈ ឆ្នាំ២០២៤ ក្រុមហ៊ុនបានទទួលការអនុញ្ញាតជាផ្លូវការធ្វើជាក្រុមហ៊ុនចែកចាយលក់ ទិញត្រលប់មកវិញ ឬទូទាត់សង ពី ន.ម.ក.។

គិតត្រឹមថ្ងៃទី៣១ ខែធ្នូ ឆ្នាំ២០២៥ ប្រាក់តម្កល់ធានាអាជីវកម្ម ដែលរក្សាទុកនៅធនាគារជាតិ នៃ កម្ពុជា មានចំនួន ១.១៥០.០០០.០០០ (មួយពាន់មួយរយហាសិបលាន) រៀល។ ប្រាក់តម្កល់តាមបទប្បញ្ញត្តិមិន ទទួលបានការប្រាក់ឡើយ។

(ទំព័រនេះត្រូវបានទុកឱ្យនៅចន្លោះទំនេរដោយចេតនា)

# ក្រុមហ៊ុនមូលបត្រ អេស៊ីស៊ីជា ម.ក

កំណត់សម្គាល់លើរបាយការណ៍ហិរញ្ញវត្ថុ (ត)

គិតត្រឹមថ្ងៃទី៣១ ខែធ្នូ ឆ្នាំ២០២៥ និងសម្រាប់ការិយបរិច្ឆេទដែលបានបញ្ជាក់

## ៧. ប្រព្រឹត្តិសកម្មអន្តរកម្ម

	ឆ្នាំ២០២៥		ឆ្នាំ២០២៤	
	ដុល្លារអាមេរិក	ពាន់រៀល (កំណត់សម្គាល់៥)	ដុល្លារអាមេរិក	ពាន់រៀល (កំណត់សម្គាល់៥)
<b>អន្តរកម្មនៃម.ក</b>				
<b>ផ្ទៃដី</b>				
គិតត្រឹមថ្ងៃទី១ ខែមករា	១៥.៣១៨	៦១.៦៥៥	១៥.២៣៣	៦២.២២៧
ការទិញបន្ថែម	-	-	១៥.៣១៨	៦២.៣៦០
ការលុបចោល	-	-	(១៥.២៣៣)	(៦២.០១៤)
លម្អៀងពីការប្តូររូបិយប័ណ្ណ	-	(១៨៤)	-	(៩១៨)
គិតត្រឹមថ្ងៃទី៣១ ខែធ្នូ	១៥.៣១៨	៦១.៤៧១	១៥.៣១៨	៦១.៦៥៥
<b>នគរិយបរិច្ឆេទ</b>				
គិតត្រឹមថ្ងៃទី១ ខែមករា	១៧៨	៧១៦	១០.៤៤៦	៤២.៦៧២
រំលស់ក្នុងការិយបរិច្ឆេទ	៥.៤០៧	២១.៦៨៧	៤.៩៦៥	២០.២១៣
ការលុបចោល	-	-	(១៥.២៣៣)	(៦២.០១៤)
លម្អៀងពីការប្តូររូបិយប័ណ្ណ	-	៩	-	(១៥៥)
គិតត្រឹមថ្ងៃទី៣១ ខែធ្នូ	៥.៥៨៥	២២.៤១២	១៧៨	៧១៦
<b>សមតុល្យប្រយោជ</b>				
គិតត្រឹមថ្ងៃទី៣១ ខែធ្នូ	៩.៧៣៣	៩.០៥៩	១៥.១៤០	៦០.៩៣៩

(ទំព័រនេះត្រូវបានទុកឱ្យនៅចន្លោះទំនេរដោយចេតនា)

**ក្រុមហ៊ុនមូលបត្រ អេស៊ីស៊ីជា ម.ក**

**កំណត់សម្គាល់លើរបាយការណ៍ហិរញ្ញវត្ថុ (ត)**

គិតត្រឹមថ្ងៃទី៣១ ខែធ្នូ ឆ្នាំ២០២៥ និងសម្រាប់ការិយបរិច្ឆេទដែលបានបញ្ជាក់

**៨ ទ្រព្យសម្បត្តិ និងបរិក្ខារ**

ឆ្នាំ២០២៥	គ្រឿងសង្ហារឹម គ្រឿង បំពាក់ និងបរិក្ខារ ការិយាល័យ		យានយន្ត	សរុប	
	ដុល្លារអាមេរិក	ហិក្លាវុយ		ដុល្លារអាមេរិក	ពាន់រៀល (កំណត់សម្គាល់៥)
<b>ផ្ទៃដី</b>					
នាថ្ងៃទី១ ខែមករា	១២.៤១៦	១៦០.២១២	៧៤.៥០០	២៤៧.១២៨	៩៩៤.៦៩០
ការទិញបន្ថែម	១.៨០៤	៦.៧៥៥	-	៨.៥៥៩	៣៤.៣៣០
ការលក់ ចេញ/ការលុបចោល	(៦៥០)	-	-	(៦៥០)	(២.៦០៧)
លម្អៀងពីការប្តូររូបិយប័ណ្ណ	-	-	-	-	(២.៩៥០)
នាថ្ងៃទី៣១ ខែធ្នូ	១៣.៥៧០	១៦៦.៩៦៧	៧៤.៥០០	២៥៥.០៣៧	១.០២៣.៤៦៣
<b>វត្ថុធាតុដើម</b>					
នាថ្ងៃទី១ ខែមករា	៧.៨១៥	៧២.២០៨	៨.៦៩៤	៨៨.៧១៧	៣៥៧.០៨៦
រំលស់ក្នុងការិយបរិច្ឆេទ	៣.០៩៣	១៧.៣១៩	៩.៣០៦	២៩.៧១៨	១១៩.១៩៩
ការលក់ ចេញ/ការលុបចោល	(៦៥០)	-	-	(៦៥០)	(២.៦០៧)
លម្អៀងពីការប្តូររូបិយប័ណ្ណ	-	-	-	-	(១.០០៧)
នាថ្ងៃទី៣១ ខែធ្នូ	១០.២៥៨	៨៩.៥២៧	១៨.០០០	១១៧.៧៨៥	៤៧២.៦៧១
<b>គំរូយោង</b>					
នាថ្ងៃទី៣១ ខែធ្នូ	៣.៣១២	៧៧.៤៤០	៥៦.៥០០	១៣៧.២៥២	៥៥០.៧៩២

# ក្រុមហ៊ុនមូលបត្រ អេស៊ីស៊ីជា ម.ក

កំណត់សម្គាល់លើរបាយការណ៍ហិរញ្ញវត្ថុ (ត)

គិតត្រឹមថ្ងៃទី៣១ ខែធ្នូ ឆ្នាំ២០២៥ និងសម្រាប់ការិយបរិច្ឆេទដែលបានបញ្ជាក់

## ៨. ទ្រព្យសម្បត្តិ និងបរិក្ខារ (ត)

	គ្រឿងសង្ហារឹម គ្រឿង បំពាក់ និងបរិក្ខារ		យានយន្ត	សរុប	
	ការិយាល័យ	បរិក្ខារកុំព្យូទ័រ		ដុល្លារអាមេរិក	ពាន់រៀល
	ដុល្លារអាមេរិក	ដុល្លារអាមេរិក		ដុល្លារអាមេរិក	(កំណត់សម្គាល់៥)
<b>ឆ្នាំ២០២៤</b>					
<b>ថ្លៃដើម</b>					
នាថ្ងៃទី១ ខែមករា	១៥.០៧៤	១៥៨.៦១៥	-	១៧៣.៦៨៩	៧០៩.៥២០
ការទិញបន្ថែម	៣.១០០	២.៨៣០	៧៤.៥០០	៨០.៤៣០	៣២៧.៤៣១
ការលក់ចេញ/ការលុបចោល	(៥.៧៥៨)	(១.២៣៣)	-	(៦.៩៩១)	(២៨.៤៦០)
លម្អៀងពីការប្តូររូបិយប័ណ្ណ	-	-	-	-	(១៣.៨០១)
នាថ្ងៃទី៣១ ខែធ្នូ	១២.៤១៦	១៦០.២១២	៧៤.៥០០	២៤៧.១២៨	៩៩៤.៦៩០
<b>តម្លៃសម្រេច</b>					
នាថ្ងៃទី១ ខែមករា	១០.៤៤០	៥៦.៣៧៥	-	៦៦.៨១៥	២៧២.៩៤០
រំលស់ក្នុងការិយបរិច្ឆេទ	២.៩៤១	១៧.០៦៦	៨.៦៩៤	២៨.៧០១	១១៦.៤៤២
ការលក់ចេញ/ការលុបចោល	(៥.៥៦៦)	(១.២៣៣)	-	(៦.៧៩៩)	(២៧.៦៧៩)
លម្អៀងពីការប្តូររូបិយប័ណ្ណ	-	-	-	-	(៥.០១៧)
នាថ្ងៃទី៣១ ខែធ្នូ	៧.៨១៥	៧២.០៨២	៨.៦៩៤	៨៨.៥៩១	៣០៧.០៨៦
<b>តម្លៃយោង</b>					
នាថ្ងៃទី៣១ ខែធ្នូ	៤.៦០១	៨៨.០០៤	៦៥.៨០៦	១៥៨.៤១១	៦៣៧.៦០៤

**ក្រុមហ៊ុនមូលបត្រ អេស៊ីស៊ីជា ម.ក**

**កំណត់សម្គាល់លើរបាយការណ៍ហិរញ្ញវត្ថុ (ត)**

**គិតត្រឹមថ្ងៃទី៣១ ខែធ្នូ ឆ្នាំ២០២៥ និងសម្រាប់ការិយបរិច្ឆេទដែលបានបញ្ជប់**

**៩ ពន្ធលើប្រាក់ចំណេញ**

**(ក) បំណុលពន្ធលើប្រាក់ចំណូលប្រចាំឆ្នាំ**

	ឆ្នាំ២០២៥		ឆ្នាំ២០២៤	
	ដុល្លារអាមេរិក	ពាន់រៀល (កំណត់សម្គាល់៥)	ដុល្លារអាមេរិក	ពាន់រៀល (កំណត់សម្គាល់៥)
នាថ្ងៃទី១ ខែមករា	៣០៥	១.២២៨	៣២០	១.៣០៥
ចំណាយពន្ធលើប្រាក់ចំណូលប្រចាំឆ្នាំ	៣៤.៥២៤	១៣៨.៤៧៦	២.០៨៨	៨.៥០០
ពន្ធលើប្រាក់ចំណូលបានបង់	(៨.៨១៨)	(៣៥.៣៦៩)	(២.១០៣)	(៨.៥៦១)
លម្អៀងពីការប្តូររូបិយប័ណ្ណ	-	៤៧	-	(១៦)
នាថ្ងៃទី៣១ ខែធ្នូ	២៦.០១១	១០៤.៣៨២	៣០៥	១.២២៨

**(ខ) ចំណាយពន្ធលើប្រាក់ចំណូល**

	ឆ្នាំ២០២៥		ឆ្នាំ២០២៤	
	ដុល្លារអាមេរិក	ពាន់រៀល (កំណត់សម្គាល់៥)	ដុល្លារអាមេរិក	ពាន់រៀល (កំណត់សម្គាល់៥)
ពន្ធលើប្រាក់ចំណូលបច្ចុប្បន្ន	៣៤.៥២៤	១៣៨.៤៧៦	២.០៨៨	៨.៥០០
ពន្ធពន្យារ	១៥	៦០	១.៤០១	៥.៧០៤
	៣៤.៥៣៩	១៣៨.៥៣៦	៣.៤៨៩	១៤.២០៤

**ក្រុមហ៊ុនមូលបត្រ អេស៊ីលីដា ម.ក**

**កំណត់សម្គាល់លើរបាយការណ៍ហិរញ្ញវត្ថុ (ត)**

**គិតត្រឹមថ្ងៃទី៣១ ខែធ្នូ ឆ្នាំ២០២៥ និងសម្រាប់ការិយបរិច្ឆេទដែលបានបញ្ជប់**

**៩. ពន្ធលើប្រាក់ចំណេញ (ត)**

ការផ្ទៀងផ្ទាត់ពន្ធលើប្រាក់ចំណូល ដែលបានគណនាតាមអត្រាពន្ធតាមច្បាប់លើការចំណាយពន្ធលើប្រាក់ចំណូល ដូចដែលបានបង្ហាញក្នុងចំណេញ ឬខាត មានដូចខាងក្រោម៖

	ឆ្នាំ២០២៥		ឆ្នាំ២០២៤	
	ដុល្លារអាមេរិក	ពាន់រៀល (កំណត់សម្គាល់៥)	ដុល្លារអាមេរិក	ពាន់រៀល (កំណត់សម្គាល់៥)
ចំណេញ(ខាត)មុនបង់ពន្ធលើប្រាក់ចំណូល	៣៦១.៤៣០	១.៤៤៩.៦៩៣	(១៣៩.៩១០)	(៥៦៩.៥៧៥)
ពន្ធលើប្រាក់ចំណូលផ្អែកតាម អត្រាពន្ធជាផ្លូវការ (ក)	៧២.២៨៦	២៨៩.៩៣៩	-	-
ពន្ធអប្បបរមា (ខ)	៣៤.៥២៤	១៣៨.៤៧៦	២.០៨៨	៨.៥០០
ចំណាយពន្ធលើប្រាក់ចំណូល (ក) ឬ (ខ) មួយ ណាដែលខ្ពស់ជាង	៧២.២៨៦	២៨៩.៩៣៩	២.០៨៨	៨.៥០០
ផលប៉ះពាល់នៃចំណាយមិនអាច កាត់កងបាន	១.០២៧	៤.១២០	១.៤០១	៥.៧០៤
ការទទួលស្គាល់ពន្ធពន្យារដែលមិនបានទទួល ស្គាល់ពីមុន	(៣៨.៧៧៤)	(១៥៥.៥២៣)	-	-
	<b>៣៤.៥៣៩</b>	<b>១៣៨.៥៣៦</b>	<b>៣.៤៨៩</b>	<b>១៤.២០៤</b>

ការគណនាចំណាយពន្ធលើប្រាក់ចំណូល គឺស្ថិតនៅក្រោមការពិនិត្យ និងអនុម័តចុងក្រោយរបស់អាជ្ញាធរពន្ធដារ។

**(គ) ទ្រព្យសកម្មពន្ធពន្យារ**

	ថ្ងៃទី៣១ ខែធ្នូ ឆ្នាំ២០២៥		ថ្ងៃទី៣១ ខែធ្នូ ឆ្នាំ២០២៤	
	ដុល្លារអាមេរិក	ពាន់រៀល (កំណត់សម្គាល់៥)	ដុល្លារអាមេរិក	ពាន់រៀល (កំណត់សម្គាល់៥)
ពន្ធពន្យារជាទ្រព្យសកម្ម – សុទ្ធ	<b>២៣.៦៧១</b>	<b>៩៤.៩៩២</b>	<b>២៣.៦៨៦</b>	<b>៩៥.៣៣៦</b>

**ក្រុមហ៊ុនមូលបត្រ អេស៊ីលីដា ម.ក**

**កំណត់សម្គាល់លើរបាយការណ៍ហិរញ្ញវត្ថុ (ត)**

**គិតត្រឹមថ្ងៃទី៣១ ខែធ្នូ ឆ្នាំ២០២៥ និងសម្រាប់ការិយបរិច្ឆេទដែលបានបញ្ជប់**

**៩. ពន្ធលើប្រាក់ចំណេញ (ត)**

**(គ) ទ្រព្យសកម្មពន្ធពន្យារ (ត)**

បម្រែបម្រួលក្នុងទ្រព្យសកម្មពន្ធពន្យារសុទ្ធក្នុងការិយបរិច្ឆេទមានដូចខាងក្រោម៖

	ឆ្នាំ២០២៥		ឆ្នាំ២០២៤	
	ដុល្លារអាមេរិក	ពាន់រៀល (កំណត់សម្គាល់៥)	ដុល្លារអាមេរិក	ពាន់រៀល (កំណត់សម្គាល់៥)
នាថ្ងៃទី១ ខែមករា	២៣.៦៨៦	៩៥.៣៣៦	២៥.០៨៧	១០២.៤៨០
ទទួលស្គាល់ក្នុងចំណេញ ឬខាត	(១៥)	(៦០)	(១.៤០១)	(៥.៧០៤)
លម្អៀងពីការប្តូររូបិយប័ណ្ណ	-	(២៨៤)	-	(១.៤៤០)
នាថ្ងៃទី៣១ ខែធ្នូ	<b>២៣.៦៧១</b>	<b>៩៤.៩៩២</b>	<b>២៣.៦៨៦</b>	<b>៩៥.៣៣៦</b>

**ទ្រព្យសកម្មពន្ធពន្យារ**

ទ្រព្យសកម្ម/(បំណុល)ពន្ធពន្យារត្រូវបានបែងចែកដូចខាងក្រោម៖

	ថ្ងៃទី៣១ ខែធ្នូ ឆ្នាំ២០២៥		ថ្ងៃទី៣១ ខែធ្នូ ឆ្នាំ២០២៤	
	ដុល្លារអាមេរិក	ពាន់រៀល (កំណត់សម្គាល់៥)	ដុល្លារអាមេរិក	ពាន់រៀល (កំណត់សម្គាល់៥)
សំវិធានធនលើការឈប់សម្រាកប្រចាំឆ្នាំដែលមិនបានប្រើ	១៧.៦១១	៧០.៦៧៣	១៦.១៣៣	៦៤.៩៣៥
ការខាតបង់ពីឱនភាពតម្លៃលើទ្រព្យសកម្មហិរញ្ញវត្ថុ	៩.៥១០	៣៨.១៦៤	៨.១០៩	៣២.៦៣៩
ប្រាក់ចំណូលមិនទាន់ទទួលស្គាល់	៧.៨៨៥	៣១.៦៤៣	៧.៩២៦	៣១.៩០២
សំវិធានធនលើអត្ថប្រយោជន៍បុគ្គលិក	-	-	២.១៩៨	៨.៨៤៧
សំវិធានធនលើអត្ថប្រយោជន៍អភិវឌ្ឍន៍វិជ្ជាជីវៈ	-	-	១.៨៦៨	៧.៥១៩
សំវិធានធនលើមូលនិធិអភិវឌ្ឍន៍វិជ្ជាជីវៈ	៦៨៤	២.៧៤៤	-	-
ខាតពីការប្តូររូបិយប័ណ្ណដែលមិនទាន់ទទួលស្គាល់ជាក់ស្តែង	១.៥៧៨	៦.៣៣៣	១.០១៥	៤.០៨៥
រំលស់	(១៣.៥៩៧)	(៥៤.៥៦៥)	(១៣.៥៦៣)	(៥៤.៥៩១)
	<b>២៣.៦៧១</b>	<b>៩៤.៩៩២</b>	<b>២៣.៦៨៦</b>	<b>៩៥.៣៣៦</b>

**ក្រុមហ៊ុនមូលបត្រ អេស៊ីលីដា ម.ក**

**កំណត់សម្គាល់លើរបាយការណ៍ហិរញ្ញវត្ថុ (ត)**

**គិតត្រឹមថ្ងៃទី៣១ ខែធ្នូ ឆ្នាំ២០២៥ និងសម្រាប់ការិយបរិច្ឆេទដែលបានបញ្ជប់**

**១០. ប្រាក់បញ្ញើមានកាលកំណត់**

	ថ្ងៃទី៣១ ខែធ្នូ ឆ្នាំ២០២៥		ថ្ងៃទី៣១ ខែធ្នូ ឆ្នាំ២០២៤	
	ដុល្លារអាមេរិក	ពាន់រៀល (កំណត់សម្គាល់៥)	ដុល្លារអាមេរិក	ពាន់រៀល (កំណត់សម្គាល់៥)
ប្រាក់បញ្ញើមានកាលកំណត់	២.១៩៣.៤៦១	៨.៨០២.៣៥៩	២.០៧០.៨០៧	៨.៣៣៤.៩៩៨
ការប្រាក់ត្រូវទទួល	៣៤.៥៣៩	១៣៨.៦០៥	១៧.០៩៣	៦៨.៧៩៩
	<b>២.២២៨.០០០</b>	<b>៨.៩៤០.៩៦៤</b>	<b>២.០៨៧.៩០០</b>	<b>៨.៤០៣.៧៩៧</b>
ដក សំវិធានធនលើការ				
ខាតបង់ពីឱនភាពនៃតម្លៃ	(៤១.៨៩៥)	(១៦៨.១២៥)	(៤០.៣៨០)	(១៦២.៥៣០)
	<b>២.១៨៦.១០៥</b>	<b>៨.៧៧២.៨៣៩</b>	<b>២.០៤៧.៥២០</b>	<b>៨.២៤១.២៦៧</b>

ក្រុមហ៊ុន បានដាក់ប្រាក់បញ្ញើមានកាលកំណត់នៅក្រុមហ៊ុនមេ។ ប្រាក់បញ្ញើនេះមានអត្រាការប្រាក់ប្រចាំឆ្នាំចាប់ពី ៣.៦០% ដល់ ៧.៥០% ក្នុងមួយឆ្នាំ (ឆ្នាំ២០២៤៖ ៥.៤០% ដល់ ៧.៥០% ក្នុងមួយឆ្នាំ)។

**១១. ទ្រព្យសកម្មផ្សេងៗ**

	ថ្ងៃទី៣១ ខែធ្នូ ឆ្នាំ២០២៥		ថ្ងៃទី៣១ ខែធ្នូ ឆ្នាំ២០២៤	
	ដុល្លារអាមេរិក	ពាន់រៀល (កំណត់សម្គាល់៥)	ដុល្លារអាមេរិក	ពាន់រៀល (កំណត់សម្គាល់៥)
ចំណាយបង់មុន	៣០.៦៩៧	១២៣.១៨៩	២៣.២៧៤	៩៣.៦៧៨
គណនីត្រូវទទួលផ្សេងៗ	២៩.៣៦៦	១១៧.៨៤៦	២១.២៣៨	៨៥.៤៨៣
ប្រាក់បញ្ញើ	១.៤៥២	៥.៨២៧	១.៤៥២	៥.៨៤៤
	<b>៦១.៥១៥</b>	<b>២៤៦.៨៦២</b>	<b>៤៥.៩៦៤</b>	<b>១៨៥.០០៥</b>

# ក្រុមហ៊ុនមូលបត្រ អេស៊ីលីដា ម.ក

កំណត់សម្គាល់លើរបាយការណ៍ហិរញ្ញវត្ថុ (ត)

គិតត្រឹមថ្ងៃទី៣១ ខែធ្នូ ឆ្នាំ២០២៥ និងសម្រាប់ការិយបរិច្ឆេទដែលបានបញ្ជប់

## ១២. សាច់ប្រាក់ និងសាច់ប្រាក់សមមូល

	ថ្ងៃទី៣១ ខែធ្នូ ឆ្នាំ២០២៥		ថ្ងៃទី៣១ ខែធ្នូ ឆ្នាំ២០២៤	
	ដុល្លារអាមេរិក	ពាន់រៀល (កំណត់សម្គាល់៥)	ដុល្លារអាមេរិក	ពាន់រៀល (កំណត់សម្គាល់៥)
សាច់ប្រាក់នៅធនាគារគណនីសន្សំ ដកសំវិធានធនលើការខាតបង់ពី ឱនភាពនៃតម្លៃ	២៩៥.៩៩៦ (៥.៦៥៤)	១.១៨៧.៨៣២ (២២.៦៩០)	៨.៤៩៣ (១៦៥)	៣៤.១៨៤ (៦៦៤)
	<b>២៩០.៣៤២</b>	<b>១.១៦៥.១៤២</b>	<b>៨.៣២៨</b>	<b>៣៣.៥២០</b>

គណនីសន្សំមានអត្រាការប្រាក់ ០.២០% ដល់ ១% ក្នុងមួយឆ្នាំ (ឆ្នាំ២០២៤៖ ០.២០% ដល់ ១% ក្នុងមួយឆ្នាំ)។ ក្រុមហ៊ុនកំរក្សាគណនីធនាគារមួយឈ្មោះថា “គណនីសាច់ប្រាក់អតិថិជន” នៅធនាគារ អេស៊ីលីដា គឺអិលស៊ី សម្រាប់ទទួលប្រាក់តម្កល់ពីអតិថិជន ដែលមានបំណងធ្វើការដេញដូរក្នុងផ្សារមូលបត្រកម្ពុជា។ ទោះជាយ៉ាងណាក៏ដោយ គណនីនេះមិនត្រូវបានកត់ត្រានៅក្នុងរបាយការណ៍ហិរញ្ញវត្ថុរបស់ក្រុមហ៊ុនទេ ដោយយោងទៅតាមហេតុផលថាគណនីនេះ ត្រូវបានបង្កើតឡើងក្នុងគោលបំណងសម្រាប់តែទទួលសាច់ប្រាក់ពីអតិថិជនតែប៉ុណ្ណោះ ហើយវាមិនមែនជាកម្មសិទ្ធិរបស់ក្រុមហ៊ុនទេ។ គិតត្រឹមថ្ងៃទី៣១ ខែធ្នូ ឆ្នាំ២០២៥ សមតុល្យគណនីសាច់ប្រាក់អតិថិជនជាប្រាក់រៀលមានទឹកប្រាក់សរុបចំនួន ៩.៦៨៨.៤៦២.៨០៣ រៀល ស្មើនឹង ២.៤១៤.២៦៩ ដុល្លារអាមេរិក (ឆ្នាំ២០២៤៖ ១២.៧១៨.៧៣៨.៨១៥ រៀល ស្មើនឹង ៣.១៥៩.៩៣៥ ដុល្លារអាមេរិក) ហើយសមតុល្យគណនីសាច់ប្រាក់អតិថិជនជាប្រាក់ដុល្លារអាមេរិក មានចំនួន ២៦៧.៦៥៣ ដុល្លារអាមេរិក ស្មើនឹង ១.០៧៤.០៩១.៤៨៩ រៀល (ឆ្នាំ២០២៤៖ ១២០.៤៤៣ ដុល្លារអាមេរិក ស្មើនឹង ៤៨៤.៧៨៣.០៧៥ រៀល)។

## ១៣. ដើមទុន

ក្រុមហ៊ុនបានចុះបញ្ជីដើមទុនរបស់ខ្លួនចំនួន ៨.២៩០ លានរៀល (ស្មើនឹង ២.០១០.០០០ ដុល្លារអាមេរិក) ដោយបានបែងចែកជា ២.០៦០.០០០ ហ៊ុនដែលមានតម្លៃចារឹក ៤.០០០ រៀល (ស្មើនឹង ១ ដុល្លារអាមេរិក) ក្នុងមួយហ៊ុន។ ដើមទុនដែលបានចុះបញ្ជី ត្រូវបានទូទាត់រួចរាល់ដោយក្រុមហ៊ុនមេ។

	ថ្ងៃទី៣១ ខែធ្នូ ឆ្នាំ២០២៥		ថ្ងៃទី៣១ ខែធ្នូ ឆ្នាំ២០២៤	
	ដុល្លារអាមេរិក	ពាន់រៀល (កំណត់សម្គាល់៥)	ដុល្លារអាមេរិក	ពាន់រៀល (កំណត់សម្គាល់៥)
ដើមទុន	២.០១០.០០០	៨.០៤០.០០០	២.០១០.០០០	៨.០៤០.០០០

មិនមានការផ្លាស់ប្តូរនៅក្នុងភាគទុនិក និងរចនាសម្ព័ន្ធភាគហ៊ុនរបស់ក្រុមហ៊ុនក្នុងការិយបរិច្ឆេទឡើយ។

**ក្រុមហ៊ុនមូលបត្រ អេស៊ីលីដា ម.ក**

**កំណត់សម្គាល់លើរបាយការណ៍ហិរញ្ញវត្ថុ (ត)**

**គិតត្រឹមថ្ងៃទី៣១ ខែធ្នូ ឆ្នាំ២០២៥ និងសម្រាប់កាលបរិច្ឆេទដែលបានបញ្ចប់**

**១៤. អត្ថប្រយោជន៍បុគ្គលិក**

ចំនួនទឹកប្រាក់ដែលបានកត់ត្រានៅក្នុងរបាយការណ៍ស្ថានភាពហិរញ្ញវត្ថុ ត្រូវបានកំណត់ដូចខាងក្រោម៖

	ថ្ងៃទី៣១ ខែធ្នូ ឆ្នាំ២០២៥		ថ្ងៃទី៣១ ខែធ្នូ ឆ្នាំ២០២៤	
	ដុល្លារអាមេរិក	ពាន់រៀល (កំណត់សម្គាល់៥)	ដុល្លារអាមេរិក	ពាន់រៀល (កំណត់សម្គាល់៥)
ប្រាក់បំណាច់អតីតភាពការងារ (ក)	-	-	១០.៩៨៨	៤៤.២២៧
អត្ថប្រយោជន៍អភិវឌ្ឍន៍វិជ្ជាជីវៈ (ខ)	-	-	៩.៣៤២	៣៧.៦០១
មូលនិធិអភិវឌ្ឍន៍វិជ្ជាជីវៈ (គ)	៣.៤១៨	១៣.៧១៦	-	-
	<b>៣.៤១៨</b>	<b>១៣.៧១៦</b>	<b>២០.៣៣០</b>	<b>៨១.៨២៨</b>

	ថ្ងៃទី៣១ ខែធ្នូ ឆ្នាំ២០២៥		ថ្ងៃទី៣១ ខែធ្នូ ឆ្នាំ២០២៤	
	ដុល្លារអាមេរិក	ពាន់រៀល (កំណត់សម្គាល់៥)	ដុល្លារអាមេរិក	ពាន់រៀល (កំណត់សម្គាល់៥)
បំណុលរយៈពេលខ្លី	៣.៤១៨	១៣.៧១៦	៩.៣៩៩	៣៧.៨៣១
បំណុលរយៈពេលវែង	-	-	១០.៩៤១	៤៣.៩៩៧
	<b>៣.៤១៨</b>	<b>១៣.៧១៦</b>	<b>២០.៣៣០</b>	<b>៨១.៨២៨</b>

**(ក) អត្ថប្រយោជន៍ប្រាក់បំណាច់អតីតភាពការងារ**

បម្រែបម្រួលនៅក្នុងអត្ថប្រយោជន៍ប្រាក់បំណាច់អតីតភាពការងារដែលបានកំណត់ក្នុងឆ្នាំមានដូចខាងក្រោម៖

	ឆ្នាំ២០២៥		ឆ្នាំ២០២៤	
	ដុល្លារអាមេរិក	ពាន់រៀល (កំណត់សម្គាល់៥)	ដុល្លារអាមេរិក	ពាន់រៀល (កំណត់សម្គាល់៥)
នៅថ្ងៃទី១ ខែមករា	១០.៩៨៨	៤៤.២២៧	៨.៦៦៤	៣៥.៣៩២
ការបន្ថែម	៣២.៧២៥	១៣១.២៦០	២២.៩០៩	៩៣.២៦៣
អត្ថប្រយោជន៍បានបង់	(៤៣.៧១៣)	(១៧៥.៣៣៣)	(២០.៥៨៥)	(៨៣.៨០២)
លម្អៀងពីការប្តូររូបិយប័ណ្ណ	-	(១៥៤)	-	(៦២៦)
នៅថ្ងៃទី៣១ ខែធ្នូ	-	-	១០.៩៨៨	៤៤.២២៧

**ក្រុមហ៊ុនមូលបត្រ អេស៊ីស៊ីជា ម.ក**

**កំណត់សម្គាល់លើរបាយការណ៍ហិរញ្ញវត្ថុ (ត)**

**គិតត្រឹមថ្ងៃទី៣១ ខែធ្នូ ឆ្នាំ២០២៥ និងសម្រាប់ការិយបរិច្ឆេទដែលបានបញ្ចប់**

**១៤. អត្ថប្រយោជន៍បុគ្គលិក (ត)**

**(ខ) អត្ថប្រយោជន៍អភិវឌ្ឍន៍វិជ្ជាជីវៈ**

ក្រុមហ៊ុនបានអនុម័តនៅថ្ងៃទី១៧ ខែធ្នូ ឆ្នាំ២០២៤ ដើម្បីទូទាត់ផ្តាច់ចំនួនអត្ថប្រយោជន៍អភិវឌ្ឍន៍វិជ្ជាជីវៈទៅឱ្យបុគ្គលិកនៅថ្ងៃទី១៧ ខែកុម្ភៈ ឆ្នាំ២០២៥។

បម្រែបម្រួលនៅក្នុងអត្ថប្រយោជន៍អភិវឌ្ឍន៍វិជ្ជាជីវៈដែលបានកំណត់ក្នុងឆ្នាំមានដូចខាងក្រោម៖

	ឆ្នាំ២០២៥		ឆ្នាំ២០២៤	
	ដុល្លារអាមេរិក	ពាន់រៀល (កំណត់សម្គាល់៥)	ដុល្លារអាមេរិក	ពាន់រៀល (កំណត់សម្គាល់៥)
នាថ្ងៃទី១ ខែមករា	៩.៣៤២	៣៧.៦០១	៤.៥១៩	១៨.៤៦១
កត់ត្រាបញ្ជាស/ការបន្ថែម	(៤.៣៤១)	(១៧.៤១២)	៤.៨២៣	១៩.៦៣៤
អត្ថប្រយោជន៍បានបង់	(៥.០០១)	(២០.០៥៩)	-	-
លម្អៀងពីការប្តូររូបិយប័ណ្ណ	-	(១៣០)	-	(៤៩៤)
នាថ្ងៃទី៣១ ខែធ្នូ	-	-	៩.៣៤២	៣៧.៦០១

**(គ) មូលនិធិអភិវឌ្ឍន៍វិជ្ជាជីវៈ**

ក្នុងអំឡុងការិយបរិច្ឆេទ ក្រុមហ៊ុនបានបង្កើតនូវគម្រោងមូលនិធិអភិវឌ្ឍន៍វិជ្ជាជីវៈដើម្បីជំនួសគម្រោងមូលនិធិអភិវឌ្ឍន៍វិជ្ជាជីវៈដែលបានអនុវត្តពីមុន។ ចំណាយលើមូលនិធិអភិវឌ្ឍន៍វិជ្ជាជីវៈដែលបានកើតឡើងក្នុងអំឡុងការិយបរិច្ឆេទមានចំនួន ៣.៤១៨ ដុល្លារអាមេរិក (ស្មើនឹង ១៣.៧១០ រៀល)។

**ក្រុមហ៊ុនមូលបត្រ អេស៊ីលីដា ម.ក**

**កំណត់សម្គាល់លើរបាយការណ៍ហិរញ្ញវត្ថុ (ត)**

**គិតត្រឹមថ្ងៃទី៣១ ខែធ្នូ ឆ្នាំ២០២៥ និងសម្រាប់ការិយបរិច្ឆេទដែលបានបញ្ចប់**

**១៥. គណនីបង្គុះ និងគណនីត្រូវសងដើម្បី**

	ថ្ងៃទី៣១ ខែធ្នូ ឆ្នាំ២០២៥		ថ្ងៃទី៣១ ខែធ្នូ ឆ្នាំ២០២៤	
	ដុល្លារអាមេរិក	ពាន់រៀល (កំណត់សម្គាល់៥)	ដុល្លារអាមេរិក	ពាន់រៀល (កំណត់សម្គាល់៥)
ច្បាប់ឈប់សម្រាកប្រចាំឆ្នាំបង្គុះ	៨៨.០៥៦	៣៥៣.៣៦៩	៨០.៦៦៣	៣២៤.៦៦៩
ប្រាក់រង្វាន់បង្គុះ	៦៥.៣៧៧	២៦២.៣៥៨	-	-
ប្រាក់ចំណូលមិនទាន់ទទួលបាន	៣៩.៤២៦	១៥៨.២១៧	៣៩.៦៣១	១៥៩.៥១៥
គណនីបង្គុះផ្សេងៗ	៩.០២៨	៣៦.២៣០	៧.៤៣១	២៩.៩០៩
ពន្ធត្រូវបង់	៤.៧២៩	១៨.៩៧៧	៤.១៥២	១៦.៧១២
	<b>២០៦.៦១៦</b>	<b>៨២៩.១៥១</b>	<b>១៣១.៨៧៧</b>	<b>៥៣០.៨០៥</b>

**១៦. ប្រតិបត្តិការ និងសមតុល្យរបស់សម្ព័ន្ធព្យាបាល**

សម្ព័ន្ធព្យាបាល	ទំនាក់ទំនង
ធនាគារ អេស៊ីលីដា ភីអិលស៊ី	ក្រុមហ៊ុនមេ
ក្រុមហ៊ុនពាក់ព័ន្ធ	ក្រុមហ៊ុននានាដែលស្ថិតនៅក្រោមក្រុមហ៊ុនមេតែមួយ
គណៈគ្រប់គ្រងសំខាន់ៗ	បុគ្គលិកគណៈគ្រប់គ្រងសំខាន់ៗ គឺជាបុគ្គលទាំងឡាយណាដែលមានសិទ្ធិអំណាច និងទំនួលខុសត្រូវក្នុងការធ្វើផែនការ ការដឹកនាំ និងការត្រួតពិនិត្យសកម្មភាពនានារបស់ក្រុមហ៊ុន។ បុគ្គលិកគណៈគ្រប់គ្រងសំខាន់ៗរបស់ក្រុមហ៊ុនរួមមានអភិបាលទាំងអស់ និងអគ្គនាយក-អគ្គនាយិការរបស់ក្រុមហ៊ុន។

ប្រតិបត្តិការខាងក្រោមនេះ ត្រូវបានធ្វើឡើងជាមួយសម្ព័ន្ធព្យាបាល៖

**(ក) ចំណូលការប្រាក់ពីក្រុមហ៊ុនមេ**

	ឆ្នាំ២០២៥		ឆ្នាំ២០២៤	
	ដុល្លារអាមេរិក	ពាន់រៀល (កំណត់សម្គាល់៥)	ដុល្លារអាមេរិក	ពាន់រៀល (កំណត់សម្គាល់៥)
ចំណូលការប្រាក់	១៥៣.៥៦៨	៦១៥.៩៦១	១៤៩.០៤៩	៦០៦.៧៧៨

**ក្រុមហ៊ុនមូលបត្រ អេស៊ីស៊ីជា ម.ក**

**កំណត់សម្គាល់លើរបាយការណ៍ហិរញ្ញវត្ថុ (ត)**

**គិតត្រឹមថ្ងៃទី៣១ ខែធ្នូ ឆ្នាំ២០២៥ និងសម្រាប់ការិយបរិច្ឆេទដែលបានបញ្ជប់**

**១៦. ប្រតិបត្តិការ និងសមតុល្យរបស់សម្ព័ន្ធព្យាគី (ត)**

**(ខ) កម្រៃសេវា និងចំណាយជូនក្រុមហ៊ុនមេ**

	ឆ្នាំ២០២៥		ឆ្នាំ២០២៤	
	ដុល្លារអាមេរិក	ពាន់រៀល (កំណត់សម្គាល់៥)	ដុល្លារអាមេរិក	ពាន់រៀល (កំណត់សម្គាល់៥)
កម្រៃសេវារបស់ក្រុមប្រឹក្សាភិបាល	៥.២០០	២០.៨៥៧	៤.៧០០	១៩.៣១៧
សេវាធនាគារ	១.០២៦	៤.១១៥	៩៦៧	៣.៩៧៤
	<b>៦.២២៦</b>	<b>២៤.៩៧២</b>	<b>៥.៦៦៧</b>	<b>២៣.២៩១</b>

**(គ) ការទូទាត់ជូនគណៈគ្រប់គ្រងសំខាន់ៗ**

	ឆ្នាំ២០២៥		ឆ្នាំ២០២៤	
	ដុល្លារអាមេរិក	ពាន់រៀល (កំណត់សម្គាល់៥)	ដុល្លារអាមេរិក	ពាន់រៀល (កំណត់សម្គាល់៥)
អត្ថប្រយោជន៍បុគ្គលិករយៈពេលខ្លី	២១៣.៣២០	៨៥៥.៦២៧	១៧៦.៦១០	៧១៨.៩៧៩
អត្ថប្រយោជន៍បុគ្គលិករយៈពេលវែង	៤៦.៥៦៦	១៨៦.៧៧៦	៤៦.៣១៥	១៨៨.៥៤៨
	<b>២៥៩.៨៨៦</b>	<b>១.០៤២.៤០៣</b>	<b>២២២.៩២៥</b>	<b>៩០៧.៥២៧</b>

**(ឃ) សមតុល្យជាមួយសម្ព័ន្ធព្យាគី**

	ថ្ងៃទី៣១ ខែធ្នូ ឆ្នាំ២០២៥		ថ្ងៃទី៣១ ខែធ្នូ ឆ្នាំ២០២៤	
	ដុល្លារអាមេរិក	ពាន់រៀល (កំណត់សម្គាល់៥)	ដុល្លារអាមេរិក	ពាន់រៀល (កំណត់សម្គាល់៥)
គណនីសន្សំ (កំណត់សម្គាល់១២)	២៩៥.៩៩៦	១.១៨៧.៨៣២	៨.៤៩៣	៣៤.១៨៤
ប្រាក់បញ្ញើមានកាលកំណត់ (កំណត់សម្គាល់ ១០)	២.១៩៣.៤៦១	៨.៨០២.៣៥៩	២.០៧០.៨០៧	៨.៣៣៤.៩៩៨
ការប្រាក់ត្រូវទទួល (កំណត់សម្គាល់ ១០)	៣៤.៥៣៩	១៣៨.៦០៥	១៧.០៩៣	៦៨.៧៩៩
	<b>២.៥២៣.៩៩៦</b>	<b>១០.១២៨.៧៩៦</b>	<b>២.០៩៦.៣៩៣</b>	<b>៨.៤៣៧.៩៨១</b>

# ក្រុមហ៊ុនមូលបត្រ អេស៊ីលីដា ម.ក

## កំណត់សម្គាល់លើរបាយការណ៍ហិរញ្ញវត្ថុ (ត)

### គិតត្រឹមថ្ងៃទី៣១ ខែធ្នូ ឆ្នាំ២០២៥ និងសម្រាប់ការិយបរិច្ឆេទដែលបានបញ្ជប់

#### ១៧ ការធ្វើចំណាត់ថ្នាក់ឧបករណ៍ហិរញ្ញវត្ថុ

ការធ្វើចំណាត់ថ្នាក់ឧបករណ៍ហិរញ្ញវត្ថុ ត្រូវបានបង្ហាញដូចខាងក្រោម៖

	ថ្ងៃទី៣១ ខែធ្នូ ឆ្នាំ២០២៥		ថ្ងៃទី៣១ ខែធ្នូ ឆ្នាំ២០២៤	
	ដុល្លារអាមេរិក	ពាន់រៀល (កំណត់សម្គាល់៥)	ដុល្លារអាមេរិក	ពាន់រៀល (កំណត់សម្គាល់៥)
<b>ទ្រព្យសកម្មហិរញ្ញវត្ថុ</b>				
តាមផ្ទៃដើមបានរំលស់				
ប្រាក់តម្កល់មានកាលកំណត់	២.១៨៦.១០៥	៨.៧៧២.៨៣៩	២.០៤៧.៥២០	៨.២៤១.២៦៧
សាច់ប្រាក់ និងសាច់ប្រាក់សមមូល	២៩០.៣៤២	១.១៦៥.១៤២	៨.៣២៨	៣៣.៥២០
ទ្រព្យសកម្មផ្សេងៗ*	៣០.៨១៨	១២៣.៦៧៣	២២.៦៩០	៩១.៣២៧
	<b>២.៥០៧.២៦៥</b>	<b>១០.០៦១.៦៥៤</b>	<b>២.០៧៤.៥៣៨</b>	<b>៨.៣៦៦.១១៤</b>

\*មិនរាប់បញ្ចូលចំណាយបង់មុន

	ថ្ងៃទី៣១ ខែធ្នូ ឆ្នាំ២០២៥		ថ្ងៃទី៣១ ខែធ្នូ ឆ្នាំ២០២៤	
	ដុល្លារអាមេរិក	ពាន់រៀល (កំណត់សម្គាល់៥)	ដុល្លារអាមេរិក	ពាន់រៀល (កំណត់សម្គាល់៥)
<b>បំណុលហិរញ្ញវត្ថុ</b>				
គណនីបង្កុរ និងគណនីត្រូវសងផ្សេងៗ**	១៦២.៤៦១	៦៥១.៩៥៧	៨៨.០៩៤	៣៥៤.៥៧៨

\*\*មិនរាប់បញ្ចូលចំណូលមិនបានទទួល និងពន្ធដែលត្រូវបង់

#### ១៨. ឧបករណ៍ហិរញ្ញវត្ថុ - តម្លៃសមស្រប និងការគ្រប់គ្រងហានិភ័យ

##### (ក) ការចាត់ថ្នាក់គណនេយ្យ និងតម្លៃសមស្រប

ក្រុមហ៊ុនមិនធ្វើការបង្ហាញអំពីព័ត៌មាននៃតម្លៃសមស្របរបស់ទ្រព្យសកម្មហិរញ្ញវត្ថុ និងបំណុលហិរញ្ញវត្ថុនោះទេ ព្រោះតម្លៃយោងរបស់វាគឺប្រហាក់ប្រហែលទៅនឹងតម្លៃសមស្របរបស់ទ្រព្យសកម្មនោះ។

# ក្រុមហ៊ុនមូលបត្រ អេស៊ីលីដា ម.ក

កំណត់សម្គាល់លើរបាយការណ៍ហិរញ្ញវត្ថុ (ត)

គិតត្រឹមថ្ងៃទី៣១ ខែធ្នូ ឆ្នាំ២០២៥ និងសម្រាប់ការិយបរិច្ឆេទដែលបានបញ្ជប់

## ១៨. ឧបករណ៍ហិរញ្ញវត្ថុ - តម្លៃសមស្រប និងការគ្រប់គ្រងហានិភ័យ (ត)

### (ខ) ការគ្រប់គ្រងហានិភ័យហិរញ្ញវត្ថុ

#### (i) សេចក្តីសង្ខេប

ក្រុមហ៊ុនប្រឈមមុខនឹងហានិភ័យ ដែលកើតពីឧបករណ៍ហិរញ្ញវត្ថុរបស់ខ្លួនដូចខាងក្រោម៖

- ហានិភ័យឥណទាន
- ហានិភ័យសាច់ប្រាក់ងាយស្រួល និង
- ហានិភ័យទីផ្សារ

កំណត់សម្គាល់នេះ ត្រូវបានបង្ហាញពីមានអំពីហានិភ័យក្រុមហ៊ុនក្នុងប្រភេទនៃហានិភ័យនីមួយៗ ដូចខាងលើ គោលបំណង គោលនយោបាយ និងដំណើរការរបស់ក្រុមហ៊ុនដើម្បីវាស់វែង និងគ្រប់គ្រងហានិភ័យ និងការគ្រប់គ្រងដើមទុនរបស់ក្រុមហ៊ុន។

#### (ii) ហានិភ័យឥណទាន

ហានិភ័យឥណទាន គឺជាហានិភ័យនៃការខាតបង់ហិរញ្ញវត្ថុរបស់ក្រុមហ៊ុនប្រសិនបើអតិថិជន ឬដៃគូពាណិជ្ជកម្មមិនបំពេញតាមកាតព្វកិច្ចដែលមានចែងនៅក្នុងកិច្ចសន្យា។

អ្នកគ្រប់គ្រងមានគោលនយោបាយឥណទាន ហើយការប្រឈមរបស់ក្រុមហ៊ុនទៅនឹងហានិភ័យឥណទាន ត្រូវបានត្រួតពិនិត្យដោយផ្អែកលើមូលដ្ឋាននិរន្តរភាពនៃដំណើរការអាជីវកម្ម។ ការវាយតម្លៃឥណទាន ត្រូវបានធ្វើឡើងចំពោះគ្រប់អតិថិជនទាំងអស់ដែលមានឥណទានលើចំនួនកំណត់។ ក្រុមហ៊ុនមិនតម្រូវឱ្យមានទ្រព្យបញ្ចាំសម្រាប់ទ្រព្យសកម្មហិរញ្ញវត្ថុទេ។

គ្មានការផ្តោតសំខាន់ទៅលើហានិភ័យឥណទានទេ។ ការប្រឈមអតិបរមាទៅនឹងហានិភ័យឥណទាន គឺបានបង្ហាញតាមតម្លៃយោងនៃទ្រព្យសកម្មហិរញ្ញវត្ថុនីមួយៗ រាប់បញ្ចូលទាំងប្រាក់តម្កល់មានកាលកំណត់ សាច់ប្រាក់ និងសាច់ប្រាក់សមមូល ព្រមទាំងទ្រព្យសកម្មផ្សេងទៀតដែលមិនរាប់បញ្ចូលចំណាយបង់មុនក្នុងរបាយការណ៍ស្ថានភាពហិរញ្ញវត្ថុ។

#### (iii) ហានិភ័យសាច់ប្រាក់ងាយស្រួល

ហានិភ័យសាច់ប្រាក់ងាយស្រួល គឺជាហានិភ័យដែលក្រុមហ៊ុនមិនអាចបំពេញកាតព្វកិច្ចទាក់ទងនឹងបំណុលហិរញ្ញវត្ថុ ដែលត្រូវទូទាត់ដោយប្រើសាច់ប្រាក់ ឬទ្រព្យសកម្មហិរញ្ញវត្ថុផ្សេងៗ។ គោលដៅរបស់ក្រុមហ៊ុន ក្នុងការគ្រប់គ្រងហានិភ័យសាច់ប្រាក់ងាយស្រួល គឺធានាការរក្សាកម្រិតទ្រព្យសកម្មងាយស្រួលឱ្យបានគ្រប់គ្រាន់ទាំងក្នុងពេលធម្មតា ឬមានបញ្ហាដោយមិនមានការកើតឡើងនូវការខាតបង់ដែលមិនអាចទទួលយកបាន ឬហានិភ័យដែលប៉ះពាល់ដល់កិត្តិយសរបស់ក្រុមហ៊ុន។

# ក្រុមហ៊ុនមូលបត្រ អេស៊ីស៊ីជា ម.ក

កំណត់សម្គាល់លើរបាយការណ៍ហិរញ្ញវត្ថុ (ត)

គិតត្រឹមថ្ងៃទី៣១ ខែធ្នូ ឆ្នាំ២០២៥ និងសម្រាប់ការិយបរិច្ឆេទដែលបានបញ្ជប់

## ១៨. ឧបករណ៍ហិរញ្ញវត្ថុ - តម្លៃសមស្រប និងការគ្រប់គ្រងហានិភ័យ (ត)

(ខ) ការគ្រប់គ្រងហានិភ័យហិរញ្ញវត្ថុ (ត)

(iii) ហានិភ័យសាច់ប្រាក់ងាយស្រួល (ត)

ក្រុមហ៊ុនត្រួតពិនិត្យហានិភ័យសាច់ប្រាក់ងាយស្រួល និងរក្សាកម្រិតសាច់ប្រាក់ និងសាច់ប្រាក់សមមូលឱ្យបានគ្រប់គ្រាន់ សម្រាប់ទ្រទ្រង់ដល់ប្រតិបត្តិការរបស់ក្រុមហ៊ុន និងដើម្បីបន្ថយផលប៉ះពាល់នៃការប្រែប្រួលនូវលំហូរសាច់ប្រាក់។

### ការប្រឈមនូវហានិភ័យសាច់ប្រាក់ងាយស្រួល

តារាងខាងក្រោមនេះ គឺជាកាលវេសន្តនៃអនិស្សន្ទបំណុលហិរញ្ញវត្ថុដែលនៅសល់ នាកាលបរិច្ឆេទរាយការណ៍។ ចំនួននេះ គឺចំនួនដុល និងមិនអប្បហារ និងរួមមានការបង់ការប្រាក់ប៉ាន់ស្មាន និងមិនបញ្ចូលកិច្ចព្រមព្រៀងកាត់កង។

	លំហូរ សាច់ប្រាក់		៦ខែ	
	តម្លៃយោង	តាមកិច្ចសន្យា	ប្រតិបត្តិ	៦ - ១២ខែ
	ដុល្លារអាមេរិក	ដុល្លារអាមេរិក	ដុល្លារអាមេរិក	ដុល្លារអាមេរិក
<b>ឆ្នាំ២០២៥</b>				
គណនីបង្គរ និងគណនីត្រូវសងផ្សេងៗ	១៦២.៤៦១	១៦២.៤៦១	៧៤.៤០៥	៨៨.០៥៦
ស្មើនឹងពាន់រៀល(កំណត់សម្គាល់៥)	៦៥១.៩៥៧	៦៥១.៩៥៧	២៩៨.៥៨៧	៣៥៣.៣៦៩
<b>ឆ្នាំ២០២៤</b>				
គណនីបង្គរ និងគណនីត្រូវសងផ្សេងៗ	៨៨.០៩៤	៨៨.០៩៤	៧.២០៧	៨០.៨៨៧
ស្មើនឹងពាន់រៀល(កំណត់សម្គាល់៥)	៣៥៤.៥៧៨	៣៥៤.៥៧៨	២៩.០០៨	៣២៥.៥៧០

(iv) ហានិភ័យទីផ្សារ

ហានិភ័យទីផ្សារ គឺជាហានិភ័យនៃការប្រែប្រួលតម្លៃទីផ្សារដូចជាអត្រាប្តូរប្រាក់បរទេស និងអត្រាការប្រាក់ដែលប៉ះពាល់ដល់ចំណូល ឬតម្លៃនៃការកាន់កាប់នូវឧបករណ៍ហិរញ្ញវត្ថុរបស់ក្រុមហ៊ុន។ គោលបំណងនៃការគ្រប់គ្រងហានិភ័យទីផ្សារ គឺដើម្បីគ្រប់គ្រង និងត្រួតពិនិត្យនូវការផ្ទុះឡើងហានិភ័យទីផ្សារក្នុងកម្រិតមួយទទួលយកបាន ខណៈពេលដែលផ្តល់មកវិញនូវចំណូលជាអតិបរមា។

### ហានិភ័យរូបិយប័ណ្ណបរទេស

ក្រុមហ៊ុនមិនមានហានិភ័យរូបិយប័ណ្ណបរទេសជាសារវន្តនោះទេ ដោយសារប្រតិបត្តិការភាគច្រើនរបស់ក្រុមហ៊ុនត្រូវបានធ្វើឡើងជាប្រាក់ដុល្លារអាមេរិកដែលជារូបិយប័ណ្ណមុខងាររបស់ក្រុមហ៊ុន។

**ក្រុមហ៊ុនមូលបត្រ អេស៊ីលីដា ម.ក**

**កំណត់សម្គាល់លើរបាយការណ៍ហិរញ្ញវត្ថុ (ត)**

**គិតត្រឹមថ្ងៃទី៣១ ខែធ្នូ ឆ្នាំ២០២៥ និងសម្រាប់ការិយបរិច្ឆេទដែលបានបញ្ចប់**

**១៨. ឧបករណ៍ហិរញ្ញវត្ថុ - តម្លៃសមស្រប និងការគ្រប់គ្រងហានិភ័យ (ត)**

(ខ) ការគ្រប់គ្រងហានិភ័យហិរញ្ញវត្ថុ (ត)

(iv) ហានិភ័យទីផ្សារ (ត)

**ហានិភ័យអត្រាការប្រាក់**

ការប្រឈមទៅនឹងហានិភ័យអត្រាការប្រាក់របស់ក្រុមហ៊ុនពាក់ព័ន្ធនឹងទ្រព្យសកម្ម និងបំណុលហិរញ្ញវត្ថុ ដែលមានការប្រាក់។

*ទ្រព្យសកម្ម និងបំណុលហិរញ្ញវត្ថុដែលមានការប្រាក់*

ទ្រព្យសកម្មហិរញ្ញវត្ថុដែលមានការប្រាក់រួមមានសាច់ប្រាក់នៅធនាគារ។ អត្រាការប្រាក់ និងកាលកំណត់នៃ ប្រាក់បញ្ញើមានកាលកំណត់ និងសមតុល្យធនាគារ ត្រូវបានបង្ហាញនៅកំណត់សម្គាល់លេខ១០ និងលេខ ១២។ គ្មានបំណុលហិរញ្ញវត្ថុដែលមានការប្រាក់នៅកាលបរិច្ឆេទរាយការណ៍ទេ។

	ថ្ងៃទី៣១ ខែធ្នូ ឆ្នាំ២០២៥		ថ្ងៃទី៣១ ខែធ្នូ ឆ្នាំ២០២៤	
	ដុល្លារអាមេរិក	ពាន់រៀល (កំណត់សម្គាល់៥)	ដុល្លារអាមេរិក	ពាន់រៀល (កំណត់សម្គាល់៥)
ទ្រព្យសកម្មហិរញ្ញវត្ថុ (រួមបញ្ចូលការប្រាក់ និងសំវិធានធនលើការខាតបង់ពី ឱន ភាពតម្លៃសុទ្ធ)	២.៤៧៦.៤៤៧	៩.៩៣៧.៩៨១	២.០៥៥.៨៤៨	៨.២៧៤.៧៨៧

*ការវិភាគលើហានិភ័យលំហូរសាច់ប្រាក់របស់ឧបករណ៍ហិរញ្ញវត្ថុដែលមានអត្រាការប្រាក់អថេរ*

ក្រុមហ៊ុនពុំមានឧបករណ៍ហិរញ្ញវត្ថុដែលមានអត្រាការប្រាក់អថេរជាសារវន្តនោះទេ។ ដូច្នេះការវិភាគលើ ហានិភ័យលំហូរសាច់ប្រាក់របស់ឧបករណ៍ហិរញ្ញវត្ថុដែលមានអត្រាការប្រាក់អថេរ មិនត្រូវបានរៀបចំឡើយ។

(គ) ការគ្រប់គ្រងហានិភ័យដើមទុន

គោលបំណងរបស់ក្រុមហ៊ុននៅពេលគ្រប់គ្រងដើមទុន គឺដើម្បីការពារសមត្ថភាពរបស់ក្រុមហ៊ុនក្នុងការបន្ត និរន្តរភាពអាជីវកម្ម ដើម្បីផ្តល់ជូនភាគទុនិកនូវអត្ថប្រយោជន៍ផ្សេងៗ និងអត្ថប្រយោជន៍ដល់ភាគីពាក់ព័ន្ធដទៃ ទៀតក្នុងគោលបំណងរក្សានូវរចនាសម្ព័ន្ធដើមទុនឱ្យមានស្ថិរភាព និងកាត់បន្ថយចំណាយ។

នៅថ្ងៃទី៣១ ខែធ្នូ ឆ្នាំ២០២៥ ក្រុមហ៊ុនមានដើមទុនសរុបចំនួន ៨.២៤០.០០០.០០០ រៀល (សមមូល ២.០១០.០០០ ដុល្លារអាមេរិក) ហើយមិនមានបំណុលពីភាគីណាមួយឡើយ ព្រមទាំងបានបំពេញតាម លក្ខខណ្ឌដើមទុនអប្បបរមាចំនួន ៦.០០០.០០០.០០០ រៀល (សមមូល ១.៥០០.០០០ ដុល្លារអាមេរិក)។

**ក្រុមហ៊ុនមូលបត្រ អេស៊ីលីដា ម.ក**

**កំណត់សម្គាល់លើរបាយការណ៍ហិរញ្ញវត្ថុ (ត)**

**គិតត្រឹមថ្ងៃទី៣១ ខែធ្នូ ឆ្នាំ២០២៥ និងសម្រាប់កាលបរិច្ឆេទដែលបានបញ្ជប់**

**១៨. ឧបករណ៍ហិរញ្ញវត្ថុ - តម្លៃសមស្រប និងការគ្រប់គ្រងហានិភ័យ (ត)**

**(គ) ការគ្រប់គ្រងហានិភ័យដើមទុន (ត)**

លើសពីនេះទៅទៀតក្រោមបទប្បញ្ញត្តិរបស់និយ័តករមូលបត្រកម្ពុជា ក្រុមហ៊ុនត្រូវរក្សាអនុបាតដើមទុនសុទ្ធ ១៥០% នៃដើមទុនចុះបញ្ជី។ ដើមទុនសុទ្ធ និងអនុបាតដើមទុនសុទ្ធរបស់ក្រុមហ៊ុនគិតត្រឹមថ្ងៃទី៣១ ខែធ្នូ ឆ្នាំ២០២៥ ត្រូវបានបង្ហាញនៅក្នុងតារាងខាងក្រោម៖

	ថ្ងៃទី៣១ ខែធ្នូ ឆ្នាំ២០២៥		ថ្ងៃទី៣១ ខែធ្នូ ឆ្នាំ២០២៤	
	ដុល្លារអាមេរិក	ពាន់រៀល (កំណត់សម្គាល់៥)	ដុល្លារអាមេរិក	ពាន់រៀល (កំណត់សម្គាល់៥)
<b>ដើមទុនសុទ្ធ</b>				
ទ្រព្យសកម្មរយៈពេលខ្លីសរុប (*)	២.៧៧៦.០២៦	១១.១៨០.១៩២	២.៣៦៥.០១៤	៩.៥១៩.១៨១
បំណុលសរុប	(២៣៦.០៤៥)	(៩៤៧.២៤៩)	(១៥២.៥១២)	(៦១៣.៨៦១)
	<b>២.៥៣៩.៩៨១</b>	<b>១០.២៣២.៩៤៣</b>	<b>២.២១២.៥០២</b>	<b>៨.៩០៥.៣២០</b>
<b>កម្រិតដើមទុនដែលបានកំណត់</b>				
(ខ្ពស់ជាង ក និង ខ)				
៥% នៃមូលធនភាគទុនិក (ក)	១៣៧.៩៥៧	៥៥៣.៦២២	១២១.៦១៣	៤៨៩.៤៩១
១០% នៃបំណុលខាងក្រៅសរុប (ខ)	២៣.៦០៥	៩៤.៧២៥	១៥.២៥១	៦១.៣៨៦
<b>កម្រិតដើមទុនដែលបានកំណត់</b>	<b>១៦១.៥៦២</b>	<b>៦៤៨.៣៤៧</b>	<b>១៣៦.៨៦៤</b>	<b>៥៥០.៨៧៧</b>
<b>អនុបាតដើមទុនសុទ្ធ</b>	<b>១.៥៧១%</b>	<b>១.៥៧១%</b>	<b>១.៤១៩%</b>	<b>១.៤១៩%</b>

(\*) រួមបញ្ចូលសាច់ប្រាក់ និងសាច់ប្រាក់សមមូល ប្រាក់បញ្ញើមានកាលកំណត់ (លើកលែងការប្រាក់ត្រូវទទួល និងសំវិធានធនលើឱនភាពនៃតម្លៃ) និងប្រាក់តម្កល់តាមបទប្បញ្ញត្តិ។

# ក្រុមហ៊ុនមូលបត្រ អេស៊ីលីដា ម.ក

កំណត់សម្គាល់លើរបាយការណ៍ហិរញ្ញវត្ថុ (ត)

គិតត្រឹមថ្ងៃទី៣១ ខែធ្នូ ឆ្នាំ២០២៥ និងសម្រាប់ការិយបរិច្ឆេទដែលបានបញ្ចប់

## ១៩. យថាភាពលើពន្ធ

ប្រព័ន្ធពន្ធដារនៅព្រះរាជាណាចក្រកម្ពុជា មានសភាពថ្មី និងត្រូវបានបែងចែកជាច្រើនប្រភេទ និងបទប្បញ្ញត្តិ មានការផ្លាស់ប្តូរញឹកញាប់ដែលត្រូវពឹងផ្អែកលើការបកស្រាយ។ ជាញឹកញាប់ ការបកស្រាយខុសៗគ្នាជា ច្រើនកើតមានឡើងក្នុងចំណោមអាជ្ញាធរពន្ធដារ និងយុត្តាធិការ។ ពន្ធដារ គឺជាកម្មវត្ថុនៃការពិនិត្យឡើងវិញ និងការសង្កេតដោយភ្នាក់ងារពន្ធដារផ្សេងៗជាច្រើន ដែលមានសមត្ថកិច្ចក្នុងការដាក់ពិន័យធ្ងន់ធ្ងរ និងពិន័យ លើការប្រាក់។ ការអនុវត្តច្បាប់ និងបទប្បញ្ញត្តិពន្ធដារទៅលើប្រតិបត្តិការច្រើនប្រភេទ គឺងាយនឹងមានការ បកស្រាយខុសៗគ្នា។

កត្តាទាំងនេះអាចធ្វើឱ្យមានហានិភ័យពន្ធដារនៅក្នុងព្រះរាជាណាចក្រកម្ពុជា ខ្លាំងជាងប្រទេសដទៃទៀត។ គណៈគ្រប់គ្រងមានការជឿជាក់ថា ខ្លួនបានធ្វើសំវិធានធនបំណុលពន្ធគ្រប់គ្រាន់ដោយផ្អែកលើការបកស្រាយ បទប្បញ្ញត្តិពន្ធរបស់ខ្លួន។ ទោះបីយ៉ាងនេះក្តីសមត្ថកិច្ចពន្ធដារពាក់ព័ន្ធអាចមានការបកស្រាយខុសៗគ្នា ហើយ អាចធ្វើឱ្យមានផលប៉ះពាល់ជាសារវន្តចាប់តាំងពីពេលដែលក្រុមហ៊ុនចាប់ផ្តើមប្រតិបត្តិការអាជីវកម្ម។

## ២០. ព្រឹត្តិការណ៍ក្រោយកាលបរិច្ឆេទនៃរបាយការណ៍

ពុំមានការកែតម្រូវ ឬព្រឹត្តិការណ៍មិនបានកែតម្រូវសំខាន់ៗណាមួយ បានកើតឡើងនៅចន្លោះកាលបរិច្ឆេទ រាយការណ៍ និងកាលបរិច្ឆេទនៃការអនុញ្ញាតលើរបាយការណ៍ហិរញ្ញវត្ថុទាំងនេះដែលតម្រូវឱ្យមានការកែ តម្រូវ ឬការបង្ហាញដែលបានធ្វើឡើងនៅក្នុងរបាយការណ៍ហិរញ្ញវត្ថុនេះឡើយ។

## ២១. សេចក្តីអនុម័តទៅលើរបាយការណ៍ហិរញ្ញវត្ថុ

របាយការណ៍ហិរញ្ញវត្ថុគិតត្រឹមថ្ងៃទី៣១ ខែធ្នូ ឆ្នាំ២០២៥ និងសម្រាប់ដំណាច់ការិយបរិច្ឆេទដែលបានបញ្ចប់ ត្រូវបានអនុម័តឱ្យចេញផ្សាយដោយក្រុមប្រឹក្សាភិបាលនៅថ្ងៃទី២៣ ខែមីនា ឆ្នាំ២០២៦។

# អេស៊ីស៊ីដា

ACLEDA SECURITIES



អគារភារិយាល័យកណ្តាល ៖ ផ្លូវលេខ ៥ អគារលេខ ៦១ មហាវិថីព្រះមុនីវង្ស សង្កាត់ស្រះចក ខណ្ឌដូនពេញ រាជធានីភ្នំពេញ  
ទូរស័ព្ទ ៖ ០៩៣ ៧២៣ ៣៨៨ / ៩៩៩ ៩៧៧  
[info@acledasecurities.com.kh](mailto:info@acledasecurities.com.kh)  
[www.acledasecurities.com.kh](http://www.acledasecurities.com.kh)