



របាយការណ៍ប្រចាំឆ្នាំ ២០២១



ទស្សនៈ: អេស៊ីលីដា ស៊ីឃ្យូរីធី ភីអិលស៊ី ជាក្រុមហ៊ុនមូលបត្រឈានមុខគេក្នុងប្រទេសកម្ពុជា ផ្តល់នូវសេវាល្អបំផុតលើវិស័យមូលបត្រ ជូនដល់សាធារណជនគ្រប់មជ្ឈដ្ឋានក្នុងសហគមន៍។

បេសកកម្ម បេសកកម្មរបស់ អេស៊ីលីដា ស៊ីឃ្យូរីធី ភីអិលស៊ី គឺផ្តល់ជូនអតិថិជន វិនិយោគិន និងសាធារណជននូវជម្រើសវិនិយោគដ៏សម្បូរបែបលើមូលបត្រ ប្រកបដោយប្រសិទ្ធភាពខ្ពស់ ដើម្បីលើកស្ទួយជីវភាពរស់នៅ និងប្រភពចំណូលឱ្យប្រសើរឡើង ដោយអនុវត្តឱ្យបាននូវនិរន្តរភាព និងបង្កើតនូវអត្ថប្រយោជន៍ជូនដល់ភាគហ៊ុនិក កម្មករនិយោជិត ព្រមទាំងសហគមន៍ទាំងអស់។ យើងប្រកាន់ខ្ជាប់ជានិច្ចនូវគោលការណ៍សីលធម៌វិជ្ជាជីវៈ សង្គម ច្បាប់ និងបរិស្ថានប្រកបដោយកម្រិតខ្ពស់បំផុត។

គតិពេចន៍ ក្រុមហ៊ុនមូលបត្រដែលលោកអ្នកជឿទុកចិត្ត។

របាយការណ៍នេះរៀបចំ និងចេញផ្សាយដោយ ក្រុមហ៊ុន អេស៊ីលីដា ស៊ីឃ្យូរីធី ភីអិលស៊ី។ សម្រាប់ព័ត៌មានបន្ថែម និងចម្ងល់ផ្សេងៗ សូមទាក់ទងមក ៖

ការិយាល័យ ៖
ជាន់ទី៥ អគារអេស៊ីលីដា #៦១ មហាវិថីព្រះមុនីវង្ស សង្កាត់ស្រះចក ខណ្ឌដូនពេញ រាជធានីភ្នំពេញ ព្រះរាជាណាចក្រកម្ពុជា
ប្រអប់សំបុត្រលេខ ៖ ១១៤៩
ទូរស័ព្ទ៖(០)២៣ ៩៩៩ ៩៦៦/ ៩៩៩ ៩៧៧/ ៧២៣ ៣៤៤
អ៊ីម៉ែល៖ info@acledasecurities.com.kh
វេបសាយ៖ www.acledasecurities.com.kh

ទិន្នន័យហិរញ្ញវត្ថុសង្ខេប

២០២១ បានធ្វើសវនកម្មរួច		២០២០ បានធ្វើសវនកម្មរួច	
ដុល្លារអាមេរិក	ពាន់រៀល	ដុល្លារអាមេរិក	ពាន់រៀល

ស្ថានភាពហិរញ្ញវត្ថុ

ក.ទ្រព្យសកម្មសរុប	២.៣១៥.១៧២	៩.៤៣២.០០៨	២.១៨៥.៩០៥	៨.៨៤១.៩៨៦
ខ.បំណុលសរុប	២០១.៧៧០	៨២២.០១២	១៦៧.៦០៤	៦៧៧.៩៥៨
គ.មូលធនសរុប	២.១១៣.៤០១	៨.៦១០.៩៩៦	២.០១៨.៣០១	៨.១៦៤.០២៨

លទ្ធផលហិរញ្ញវត្ថុ

ក.ចំណូលសរុប	៤៧៧.៨៧៧	១.៩៤៤.០០៤	៣៧១.៥៥៤	១.៥១៤.៨២៦
ខ.ចំណេញ/ខាតមុនបង់ពន្ធប្រាក់ចំណេញ	១០៥.៣០៩	៤២៨.៣៩៩	(៣.១៨៨)	(១២.៩៩៦)
គ.ចំណេញ/ខាតសុទ្ធក្រោយបង់ពន្ធ	៩៥.១០០	៤៤៥.៩៦៨	១៤.៨៧៧	៧៥

លទ្ធផលសម្រេចបាន

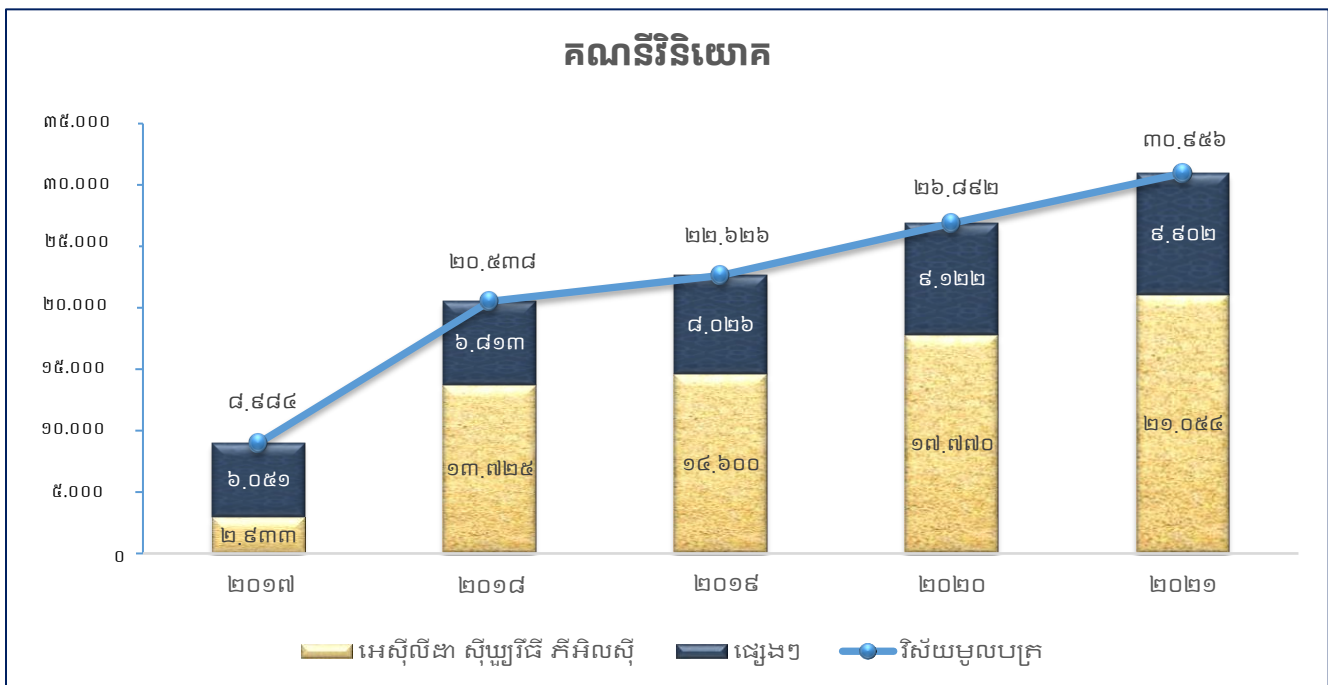

ទំហំជួញដូរ

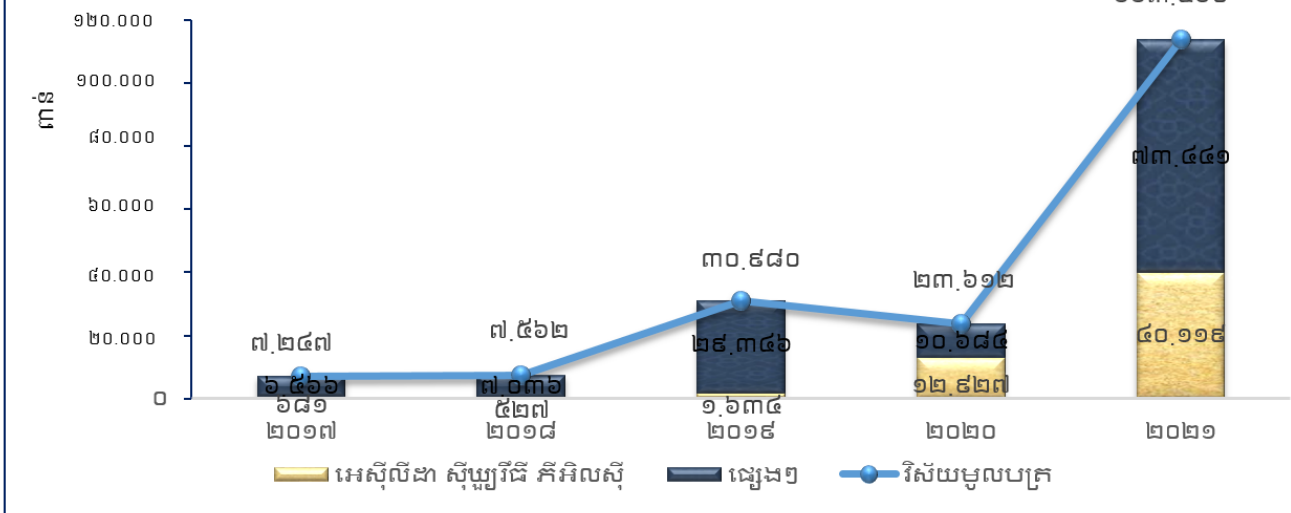

តម្លៃជួញដូរ (ដុល្លារអាមេរិក)

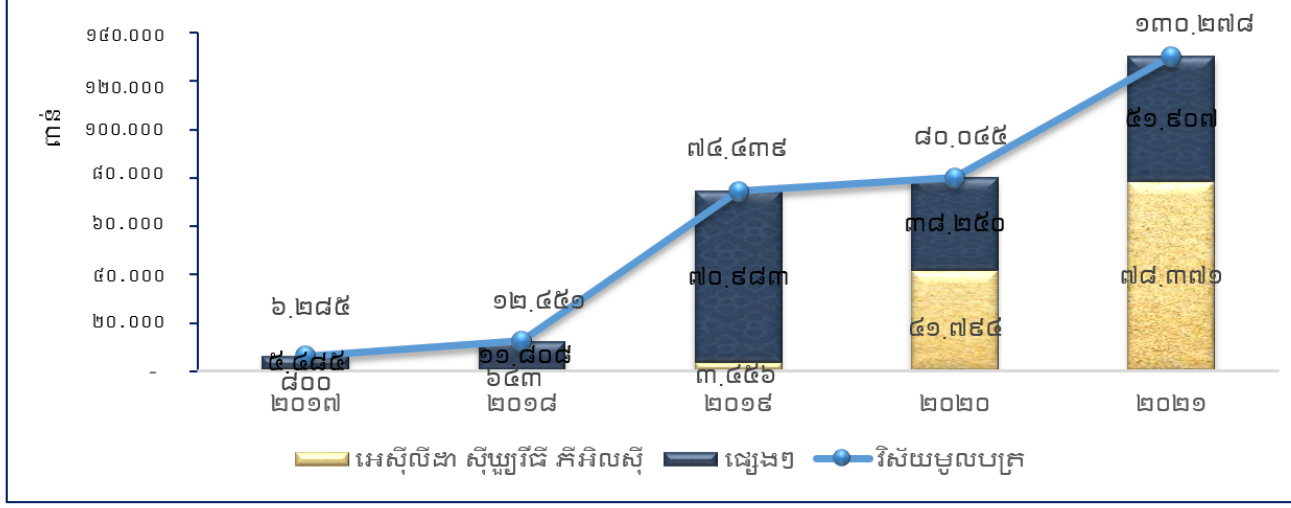

ចំណែកទីផ្សារ

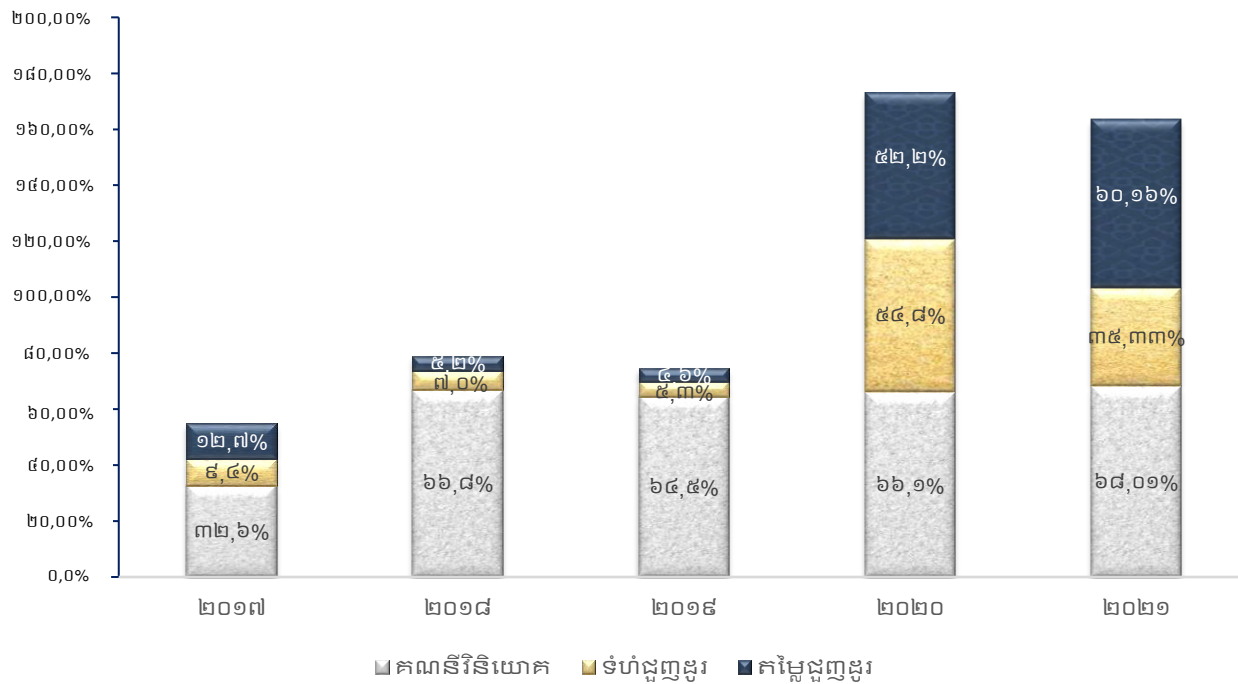

វគ្គបណ្តុះបណ្តាលស្តីពី “អត្ថប្រយោជន៍នៃការវិនិយោគក្នុងទីផ្សារមូលបត្រ” នៅវិទ្យាស្ថានពាណិជ្ជសាស្ត្រ អេស៊ីលីដា

មាតិកា

របាយការណ៍ប្រធានក្រុមប្រឹក្សាភិបាល.....	២
របាយការណ៍អគ្គនាយក.....	៥
អង្គការលេខ.....	៨
អភិបាលកិច្ចសាជីវកម្ម.....	៨
ភាគហ៊ុនិក.....	៨
ក្រុមប្រឹក្សាភិបាល.....	៩
គណៈកម្មាធិការប្រតិបត្តិ.....	១២
ក្រុមសីលធម៌.....	១៥
និរន្តរភាពបរិស្ថាន និងសង្គម.....	១៥
របាយការណ៍របស់ក្រុមប្រឹក្សាភិបាល.....	១៧
របាយការណ៍របស់សវនករឯករាជ្យ.....	២១
របាយការណ៍ស្ថានភាពហិរញ្ញវត្ថុ.....	២៤
របាយការណ៍ចំណេញ ឬខាត និងលទ្ធផលលម្អិតផ្សេងៗ.....	២៥
របាយការណ៍បម្រែបម្រួលមូលធន.....	២៧
របាយការណ៍លំហូរសាច់ប្រាក់.....	២៩
កំណត់សម្គាល់របាយការណ៍ហិរញ្ញវត្ថុ.....	៣០

របាយការណ៍ប្រធានក្រុមប្រឹក្សាភិបាល



លោកស្រី ម៉ាង អមរា
ប្រធានក្រុមប្រឹក្សាភិបាល

“តាងនាមឱ្យក្រុមហ៊ុនអេស៊ីលីដា ស៊ីឃ្យូរីធី ភីអិលស៊ី ដែលជាក្រុមហ៊ុន ឈ្មួញជើងសាមូលបត្រ និងក្រុមប្រឹក្សាភិបាល នាងខ្ញុំមានក្តីសោមនស្ស រីករាយក្នុងការបង្ហាញនូវរបាយការណ៍ប្រចាំឆ្នាំ២០២១ ដល់ភាគហ៊ុនិក និង អ្នកពាក់ព័ន្ធផ្សេងៗទៀតរបស់អេស៊ីលីដា ស៊ីឃ្យូរីធី ភីអិលស៊ី។”

សេដ្ឋកិច្ចកម្ពុជា

នៅឆ្នាំ២០២១ សេដ្ឋកិច្ចកម្ពុជាបានងើបឡើងវិញជាបណ្តើរៗ បន្ទាប់ពីការថយចុះចំនួន ៣,១% នៅឆ្នាំ២០២០។ វិស័យដែលជំរុញ កំណើនសេដ្ឋកិច្ចកម្ពុជា ក្នុងនោះមានឧស្សាហកម្មផលិតសម្លៀកបំពាក់ ទំនិញធ្វើដំណើរ ស្បែកជើង និងកង់ ព្រមទាំងវិស័យកសិកម្មផង ដែរ នៅតែបន្តដើរតួនាទីសំខាន់ក្នុងការទ្រទ្រង់ដល់សេដ្ឋកិច្ច។ ឧស្សាហកម្មផលិតគ្រឿងអគ្គិសនី គ្រឿងអេឡិចត្រូនិក និងគ្រឿងបន្លាស់ យានយន្ត កំពុងតែមានសកម្មភាពងើបឡើងវិញបន្តិចម្តងៗ រីឯឧស្សាហកម្មកែច្នៃផលិតផលកសិកម្ម ជាពិសេស ផ្នែកកែច្នៃម្ហូបអាហារ ឈើ និងគ្រឿងសង្ហារឹម ក៏កំពុងតែកម្រើកសកម្មភាពឡើងវិញដែរ។ ដោយឡែក ស្ថានភាពហិរញ្ញវត្ថុនៅបន្តរក្សាបានភាពអំណោយផលល្អ ដោយសារមានការបន្ធូរបន្ថយខ្លះនៅក្នុងគោលនយោបាយរូបិយវត្ថុ។

វិស័យមូលបត្រក្នុងព្រះរាជាណាចក្រកម្ពុជា

ដោយសារតែព្រះរាជាណាចក្រកម្ពុជាមានសន្តិភាព ស្ថិរភាព និងកំណើនសេដ្ឋកិច្ចនៅតែបន្តមាននិរន្តរភាពទើបធ្វើឱ្យមានក្រុមហ៊ុន ធានាទិញមូលបត្រចំនួន៧ ក្រុមហ៊ុនពាណិជ្ជកម្មមូលបត្រចំនួន១ ក្រុមហ៊ុនឈ្មួញជើងសាមូលបត្រចំនួន៤ ក្រុមហ៊ុនចែកចាយលក់មូលបត្រ ចំនួន២ និងក្រុមហ៊ុនបោះផ្សាយមូលបត្រចំនួន១៥ ដែលក្នុងនោះក្រុមហ៊ុនចំនួន៤ បានចុះបញ្ជីបោះផ្សាយមូលបត្រកម្មសិទ្ធិជាសាធារណៈ ខណៈក្រុមហ៊ុន៧ផ្សេងទៀត បានចុះបញ្ជីបោះផ្សាយមូលបត្របំណុលជាសាធារណៈនៅផ្សារមូលបត្រកម្ពុជា។ ក្រុមហ៊ុនបោះផ្សាយមូលបត្រ ត្រូវបានរំពឹងថានឹងនៅតែបន្តកើនឡើងផងដែរនៅក្នុងឆ្នាំ២០២២។ យើងខ្ញុំសូមស្វាគមន៍ចំពោះបទប្បញ្ញត្តិថ្មីៗដែលបានចេញដោយ ក្រសួង សេដ្ឋកិច្ចនិងហិរញ្ញវត្ថុ និងយុត្តិធម៌កម្ពុជា ព្រមទាំងក្រុមហ៊ុនផ្សារមូលបត្រកម្ពុជា ដែលឆ្ពោះលើការឆ្លើយតបទៅនឹងតម្រូវការកាត់ បន្ថយហានិភ័យការពារផលប្រយោជន៍របស់ភាគីពាក់ព័ន្ធ ហើយជាពិសេសដើម្បីពង្រឹងការការពារសិទ្ធិស្របច្បាប់របស់វិនិយោគិន ក្នុង ចំណោមយន្តការជាច្រើនផ្សេងទៀត ដែលមានគោលដៅល្អបំផុតដើម្បីធានាកំណើនប្រកបដោយនិរន្តរភាពនៅក្នុងវិស័យមូលបត្រក្នុង ព្រះរាជាណាចក្រកម្ពុជា។

អេស៊ីលីដា ស៊ីឃ្យូរីធី ភីអិលស៊ី

ក្នុងឆ្នាំ២០២១នេះ ក្រុមហ៊ុន អេស៊ីលីដា ស៊ីឃ្យូរីធី ភីអិលស៊ី បានបន្តអនុវត្តគោលដៅចម្បង ដែលបានចែងនៅក្នុងយុទ្ធសាស្ត្ររយៈពេល៥ឆ្នាំ (២០២១ ដល់ ២០២៥) របស់ខ្លួន ដើម្បីក្លាយជាក្រុមហ៊ុនឈ្នួញជើងសាមូលបត្រឈានមុខគេជាមួយនឹងការប្រកួតប្រជែងក្នុងទីផ្សារ។ ការផ្តល់តម្លាភាព និងទំនុកចិត្តទៅដល់អ្នកដែលពាក់ព័ន្ធ គឺជាចំណូលរយៈពេលវែង ដោយយើងនៅតែបន្តគាំទ្រដល់របៀបវារៈកំណើនសេដ្ឋកិច្ច និងយុទ្ធសាស្ត្រអភិវឌ្ឍន៍ចតុកោណរបស់រាជរដ្ឋាភិបាលនៃព្រះរាជាណាចក្រកម្ពុជា។

អេស៊ីលីដា ស៊ីឃ្យូរីធី ភីអិលស៊ី នៅតែបន្តពង្រឹងគំរូអាជីវកម្មរបស់ខ្លួន និងសម្រួលដល់ការផ្តល់សេវាកម្មជួញដូរមូលបត្រដល់អតិថិជននៅលើផ្សារមូលបត្រកម្ពុជា ដើម្បីស្វែងរកប្រាក់ចំណូលប្រកបដោយនិរន្តរភាពយូរអង្វែង និងផ្តល់ផលប្រយោជន៍ដល់ភាគហ៊ុនិករបស់ខ្លួន។

ក្នុងឆ្នាំនេះ និងឆ្នាំក្រោយតទៅមុខទៀត អេស៊ីលីដា ស៊ីឃ្យូរីធី ភីអិលស៊ី នឹងនៅតែបន្តបង្កើនសេវាជួញដូរមូលបត្រដ៏ល្អប្រសើរ និងមានភាពងាយស្រួលដល់អតិថិជន។

សមាសភាពក្រុមប្រឹក្សាភិបាល

ក្រុមប្រឹក្សាភិបាលមានអភិបាលសរុបចំនួន ៣រូប ដែលក្នុងនោះមាន ២រូប ជាអភិបាលមិនប្រតិបត្តិ និង ១រូបទៀត ជាអភិបាលប្រតិបត្តិ។ ក្នុងឆ្នាំ២០២១ មិនមានការផ្លាស់ប្តូរសមាសភាពក្រុមប្រឹក្សាភិបាលទេ។

អភិបាលកិច្ច

ក្រុមប្រឹក្សាភិបាល និងថ្នាក់គ្រប់គ្រង មានភារកិច្ចទទួលខុសត្រូវធានាឱ្យបាននូវរាល់ប្រតិបត្តិការរបស់ អេស៊ីលីដា ស៊ីឃ្យូរីធី ភីអិលស៊ី ទាំងអស់ ត្រូវបាន និងកំពុងអនុវត្តស្របតាមច្បាប់ និងបទប្បញ្ញត្តិផ្សេងៗ ក៏ដូចជាប្រតិបត្តិការដែលនឹងកើតឡើងនាពេលខាងមុខផងដែរ។

ដោយយោងលើតួនាទី និងភារកិច្ច ក្រុមប្រឹក្សាភិបាលត្រូវជួបប្រជុំ ៤ដង យ៉ាងទៀងទាត់ក្នុងមួយឆ្នាំ ដោយពិនិត្យមើលលើការអនុវត្តរបស់គណៈគ្រប់គ្រង និងត្រួតពិនិត្យប្រកបដោយប្រសិទ្ធភាពលើប្រតិបត្តិការរបស់ អេស៊ីលីដា ស៊ីឃ្យូរីធី ភីអិលស៊ី។

ទស្សនៈវិស័យឆ្នាំ២០២២

តាមការព្យាកររបស់ ធនាគារពិភពលោក សេដ្ឋកិច្ចរបស់កម្ពុជានឹងបន្តងើបឡើងវិញ ក្រោយពីវិធានការរឹតត្បិតពាក់ព័ន្ធនឹងជំងឺកូវីដ-១៩ ត្រូវបានដកចេញ ហើយប្រជាជនអាចសម្របខ្លួនក្នុងការរស់នៅជាមួយជំងឺកូវីដ-១៩ តាមគន្លងប្រក្រតីភាពថ្មី។ លើសពីនេះធនាគារពិភពលោក បានព្យាករថានៅក្នុងឆ្នាំ២០២២នេះ ស្ថានភាពសេដ្ឋកិច្ចកម្ពុជាអាចនឹងទទួលបានកំណើន ៤,៥%។ ប៉ុន្តែធនាគារពិភពលោកព្រមានថា សេដ្ឋកិច្ចសាកលទាំងមូលនឹងនៅតែមានភាពមិនប្រាកដប្រជាស្របពេលដែលពិភពលោកកំពុងប្រឈមនឹងការឆ្លងរាលដាលនៃមេរោគបំប្លែងខ្លួនថ្មីកូវីដ-១៩ ការកើនឡើងនៃអតិផរណា បំណុលសាធារណៈ និងវិសមភាពសង្គមជាដើម។

ការទទួលស្គាល់

ក្នុងនាមក្រុមប្រឹក្សាភិបាល នាងខ្ញុំសូមថ្លែងអំណរគុណដល់ ភាគហ៊ុនិក អភិបាល គណៈគ្រប់គ្រង និងបុគ្គលិកគ្រប់លំដាប់ថ្នាក់របស់ អេស៊ីលីដា ស៊ីឃ្យូរីធី ភីអិលស៊ី ដែលបានខិតខំប្រឹងប្រែងអនុវត្តតាមយុទ្ធសាស្ត្ររបស់ខ្លួនធ្វើឱ្យ អេស៊ីលីដា ស៊ីឃ្យូរីធី ភីអិលស៊ី សម្រេចបាន

ជោគជ័យតាមគោលដៅ និងផែនការដីត្រចះត្រចង់ក្នុងឆ្នាំ២០២១នេះ។ ជាពិសេសក៏សូមថ្លែងអំណរគុណដល់អតិថិជន និងអាជ្ញាធរពាក់ព័ន្ធទាំងអស់ ដែលតែងផ្តល់ការជួយគាំទ្រ និងកិច្ចសហការ។

យើងខ្ញុំសូមធានាចំពោះអតិថិជនព្រមទាំងភាគហ៊ុនិកទាំងអស់ថា នៅឆ្នាំ២០២២នេះ យើងខ្ញុំនឹងបន្តយកចិត្តទុកដាក់ និងបន្តខិតខំប្រឹងប្រែងអស់ពីលទ្ធភាពក្នុងការសម្រេចឱ្យបាននូវភាពជោគជ័យ រីកចម្រើន និងមាននិរន្តរភាព ព្រមទាំងផ្តល់នូវគោលដៅយុទ្ធសាស្ត្រ ក្នុងការបង្កើនប្រាក់ចំណេញនាពេលអនាគត ក៏ដូចជាពង្រឹងជំហររបស់ អេស៊ីលីដា ស៊ីយូរីធី ភីអិលស៊ី នៅក្នុងព្រះរាជាណាចក្រកម្ពុជា។



លោកស្រី ម៉ារ អមរា

ប្រធានក្រុមប្រឹក្សាភិបាល

អេស៊ីលីដា ស៊ីយូរីធី ភីអិលស៊ី

ថ្ងៃចន្ទ ១១រោច ខែធនុន ឆ្នាំឆ្លូវ ត្រីស័ក ព.ស.២៥៦៥

រាជធានីភ្នំពេញ ថ្ងៃទី២៤ ខែមីនា ឆ្នាំ២០២២

របាយការណ៍អគ្គនាយក



បណ្ឌិត ព្រំ វិសុទ្ធ

អគ្គនាយក

“ការជំរុញឱ្យមានកម្លាំងតម្រូវការក្នុងទីផ្សារមូលបត្រកម្ពុជា និងការបម្រើសេវាបែបអេឡិចត្រូនិក ជាចក្ខុវិស័យ និងគោលដៅយុទ្ធសាស្ត្ររបស់អេស៊ីលីដា ស៊ីឃ្យូរីធី ភីអិលស៊ី ក្នុងឆ្នាំ២០២២ និងឆ្នាំបន្ទាប់ៗទៀត។”

សមិទ្ធផលសម្រេចបានក្នុងឆ្នាំ២០២១

ស្ថានភាពប្រកួតប្រជែង

ការវិនិយោគក្នុងវិស័យមូលបត្រ បានដើរតួនាទីយ៉ាងសំខាន់ក្នុងការជំរុញនូវកំណើនសេដ្ឋកិច្ចរបស់ប្រទេស និងជាជម្រើសដ៏ល្អមួយសម្រាប់វិនិយោគិនជាគ្រឹះស្ថាន និងឯកត្តជនគ្រប់មជ្ឈដ្ឋានក្នុងការធ្វើពិពិធកម្មការវិនិយោគរបស់ខ្លួន។ ដោយហេតុដូច្នេះ អេស៊ីលីដា ស៊ីឃ្យូរីធី ភីអិលស៊ី បានផ្តល់ការបណ្តុះបណ្តាល និងផ្តល់ចំណេះដឹងអំពីវិស័យមូលបត្រ និងការវិនិយោគក្នុងទីផ្សារមូលបត្រកម្ពុជាដល់វិនិយោគិន និងសាធារណជនទូទៅជាច្រើនរគូ ព្រមទាំងបានបង្កើនចំនួនវិនិយោគិនកាន់តែច្រើនចូលរួមវិនិយោគក្នុងទីផ្សារមូលបត្រកម្ពុជាដើម្បីឱ្យទីផ្សារមូលបត្រមួយនេះកាន់តែសកម្ម និងរីកចម្រើន និងអាចធ្វើឱ្យអេស៊ីលីដា ស៊ីឃ្យូរីធី ភីអិលស៊ី មាននិរន្តរភាពអាជីវកម្ម និងអាចនាំមុខគេក្នុងទីផ្សារមូលបត្រមួយនេះក្នុងឆ្នាំបន្តបន្ទាប់ទៀត។

ចំណុចសំខាន់ៗនៃប្រតិបត្តិការក្នុងឆ្នាំ២០២១

- ❖ អេស៊ីលីដា ស៊ីឃ្យូរីធី ភីអិលស៊ី បានផ្តល់វគ្គបណ្តុះបណ្តាល និងផ្តល់ចំណេះដឹងអំពីវិស័យមូលបត្រ និងការវិនិយោគក្នុងទីផ្សារមូលបត្រកម្ពុជាដល់វិនិយោគិន និងសាធារណជនទូទៅចំនួន១៨ រគូ ដែលមានអ្នកចូលរួមសរុបចំនួន១.៣១២ នាក់។
- ❖ អេស៊ីលីដា ស៊ីឃ្យូរីធី ភីអិលស៊ី បានចុះហត្ថលេខាធ្វើជាភ្នាក់ងារតំណាងម្ចាស់មូលបត្របំណុលជាមួយក្រុមហ៊ុន តែលកូចេក ដែលបានចុះបញ្ជីបោះផ្សាយមូលបត្របំណុល ជាលើកទីមួយនៅលើទីផ្សារមូលបត្រកម្ពុជា។
- ❖ អេស៊ីលីដា ស៊ីឃ្យូរីធី ភីអិលស៊ី ក៏បានចុះហត្ថលេខាធ្វើជាភ្នាក់ងារចែកចាយលក់មូលបត្រកម្មសិទ្ធិជាមួយក្រុមហ៊ុនធានាទិញមូលបត្រ ចែកចាយលក់មូលបត្រកម្មសិទ្ធិរបស់ក្រុមហ៊ុន ឌី ប៊ី ឌី អ៊ិនធឺណេសិន ម.ក ដែលបានចុះបញ្ជីបោះផ្សាយមូលបត្រកម្មសិទ្ធិជាសាធារណៈនៅលើទីផ្សារមូលបត្រកម្ពុជា។
- ❖ អេស៊ីលីដា ស៊ីឃ្យូរីធី ភីអិលស៊ី បានទទួលពានរង្វាន់ជាក្រុមហ៊ុនមូលបត្រឆ្នើមប្រចាំត្រីមាសទី១ ទី២ ទី៣ និងទី៤ ក្នុងឆ្នាំ២០២១ ក្នុងកម្មវិធីដែលផ្តួចផ្តើមឡើងដោយ ក្រុមហ៊ុនផ្សារមូលបត្រកម្ពុជា។
- ❖ ក្រុមហ៊ុនទទួលបានប្រាក់ចំណេញសុទ្ធចំនួន ៩៥.១០២ ដុល្លារអាមេរិក។
- ❖ អេស៊ីលីដា ស៊ីឃ្យូរីធី ភីអិលស៊ី នៅតែបន្តពង្រឹងលើប្រសិទ្ធភាពនៃការប្រើប្រាស់ចំណាយ និងត្រួតពិនិត្យហានិភ័យ ដើម្បីបង្កើនចំណូលពីប្រតិបត្តិការ។
- ❖ បានធ្វើឱ្យប្រសើរឡើងនូវគុណភាព និងគ្រប់ជ្រុងជ្រោយដល់វិនិយោគិន ដើម្បីស្វែងយល់ វិភាគ និងសម្រេចចិត្តជញ្ជូនមូលបត្រនៅលើទីផ្សារមូលបត្រកម្ពុជា។

សេវាឈ្នួញជើងសាមូលបត្រ

ចំនួនគណនីជួញដូរនៅ អេស៊ីលីដា ស៊ីឃ្យូរីធី ភីអិលស៊ី មានចំនួន ២១.០៥៤ គណនី បានកើនឡើង ១៨,៤៨% ឬ ស្មើនឹងចំនួន ៣.២៤៤ គណនី បើប្រៀបធៀបនឹងចំនួនគណនីជួញដូរនៅក្នុងទីផ្សារមូលបត្រកម្ពុជាស្មើនឹង ៦៧,៤៣%។ បើប្រៀបធៀបកាលពីឆ្នាំ ២០២០ គណនីជួញដូរនៅ អេស៊ីលីដា ស៊ីឃ្យូរីធី ភីអិលស៊ី មានត្រឹមតែ ១៧.៧៧០ គណនីប៉ុណ្ណោះ។

សមតុល្យនៃភាគហ៊ុនរបស់វិនិយោគិននៅ អេស៊ីលីដា ស៊ីឃ្យូរីធី ភីអិលស៊ី បានកើនឡើង ០,៥១% ខណៈដែលសមតុល្យនៃសាច់ប្រាក់ របស់វិនិយោគិននៅ អេស៊ីលីដា ស៊ីឃ្យូរីធី ភីអិលស៊ី បានកើនឡើង ២.៣៤៧,២៩%។ ចំនួនវិនិយោគិនសកម្មដែលមានសមតុល្យភាគហ៊ុន និងសាច់ប្រាក់នៅ អេស៊ីលីដា ស៊ីឃ្យូរីធី ភីអិលស៊ី បានកើនឡើង ៣៧៤,៧២%។

បរិមាណជួញដូរមូលបត្ររបស់វិនិយោគិននៅ អេស៊ីលីដា ស៊ីឃ្យូរីធី ភីអិលស៊ី បានកើនឡើង ១៧,៤២% និងតម្លៃជួញដូរមូលបត្រ បាន កើនឡើង ៣១៩,៦៩%។

សេវាក្នុងការតំណាងម្ចាស់មូលបត្របំណុល

សេវាកម្មក្នុងការតំណាងម្ចាស់មូលបត្របំណុល ចាប់ផ្តើមនៅពាក់កណ្តាលឆ្នាំ២០១៤ ហើយបានធ្វើជាក្នុងការតំណាងម្ចាស់មូលបត្រ បំណុល លើក្រុមហ៊ុនដែលបានបោះផ្សាយលក់ ចំនួន ៧ក្រុមហ៊ុន ដោយនៅក្នុងឆ្នាំ២០១៤ រួមមាន ធនាគារហត្ថា នៅក្នុងឆ្នាំ២០១៩ រួមមាន អិលអូអិលស៊ី (ខេមបូឌា) ភីអិលស៊ី និងធនាគារខ្យួនៈអាស៊ី ចំកាត់ នៅក្នុងឆ្នាំ២០២០ រួមមាន ក្រុមហ៊ុន អេ អិម អេ ខេមបូឌា ម.ក ធនាគារ ភ្នំពេញ ពាណិជ្ជ ម.ក និងគ្រឹះស្ថានមីក្រូហិរញ្ញវត្ថុ ប្រាសាក់ ម.ក និងនៅក្នុងឆ្នាំ២០២១ គឺក្រុមហ៊ុន តែលកូថេក។

សេវាក្នុងការចែកចាយលក់មូលបត្រ

សេវាក្នុងការចែកចាយលក់មូលបត្រ ចាប់ផ្តើមពាក់កណ្តាលឆ្នាំ២០១៩ ហើយបានធ្វើជាក្នុងការចែកចាយលក់មូលបត្រឱ្យក្រុមហ៊ុន ធានាទិញមូលបត្រដែលបានចែកចាយលក់មូលបត្រកម្មសិទ្ធិបានចំនួន ៥.០៩៥.៤២៣ភាគហ៊ុន ដល់វិនិយោគិនចំនួន ៣.០៧៨នាក់ និង បានចែកចាយលក់មូលបត្របំណុលបានចំនួន ១៦.៥២០សញ្ញាបណ្ណ ដល់វិនិយោគិនចំនួន ២៣នាក់។

យុទ្ធសាស្ត្រអាទិភាពសម្រាប់ឆ្នាំ២០២២

- ❖ បង្កើនវគ្គហ្វឹកហ្វឺនដល់សាធារណជន អំពីទីផ្សារ និងការវិនិយោគក្នុងទីផ្សារមូលបត្រកម្ពុជា ដើម្បីស្រូបទាញវិនិយោគិនចូល រួមក្នុងទីផ្សារមូលបត្រកាន់តែច្រើន។
- ❖ យកចិត្តទុកដាក់ក្នុងការបម្រើសេវាជូនវិនិយោគិន ដោយផ្តល់នូវសេវាកម្មប្រកបដោយភាពងាយស្រួល ឆាប់រហ័ស និងគុណភាព។
- ❖ បន្តអភិវឌ្ឍសេវាកម្មមូលបត្របែបអេឡិចត្រូនិក ដើម្បីផ្តល់ភាពងាយស្រួលដល់វិនិយោគិន និងសាធារណជនទូទៅចូលរួមវិនិយោគ ក្នុងទីផ្សារមូលបត្រ។
- ❖ បង្កើនទំនាក់ទំនងជាមួយនិងក្រុមហ៊ុនបោះផ្សាយ ក្រុមហ៊ុនធានាទិញ និងវិនិយោគិន ព្រមទាំងដៃគូអាជីវកម្មនានា ដើម្បី អភិវឌ្ឍ និងពង្រីកសេវាកម្មរបស់ក្រុមហ៊ុននៅលើទីផ្សារមូលបត្រកម្ពុជា។
- ❖ អភិវឌ្ឍផលិតផលនិងសេវាកម្មបន្ថែម ដើម្បីទទួលបានប្រភពចំណូលចម្រុះ ទាំងទីផ្សារដំបូង និងទីផ្សារបន្ទាប់។

បញ្ហាចម្បងនៅក្នុងឆ្នាំ២០២១

ការបំប្លែងខ្លួនថ្មីនៃវីសកូរីដ-១៩ បានជះឥទ្ធិពលអវិជ្ជមានលើគ្រប់វិស័យ ដែលជាកត្តាមួយអាចនឹងធ្វើឱ្យការងារលើកឡើងវិញនៃសេដ្ឋកិច្ច កម្ពុជា ត្រូវប្រឈមនឹងហានិភ័យ។ ជាក់ស្តែងនៅក្នុងវិស័យមូលបត្រវិញ យើងឃើញថាមានផលប៉ះពាល់ទៅលើសន្ទុះនៃក្រុមហ៊ុនបោះ ផ្សាយថ្មី ដែលអាចនាំមកនូវផលប៉ះពាល់ទៅលើទំហំប្រតិបត្តិការជួញដូរនៅលើទីផ្សារមូលបត្រកម្ពុជា។ អេស៊ីលីដា ស៊ីឃ្យូរីធី ភីអិលស៊ី អាចនឹងទទួលរងនូវបញ្ហាប្រឈមលើចំណូលរបស់ខ្លួន ដែលបណ្តាលមកពីកត្តាទាំងនេះផងដែរ។

ជាចុងបញ្ចប់ ខ្ញុំសូមថ្លែងអំណរគុណយ៉ាងជ្រាលជ្រៅ ចំពោះវិនិយោគិនដ៏វៃឆ្លាត ក្រុមប្រឹក្សាភិបាល ថ្នាក់គ្រប់គ្រង និងបុគ្គលិក ព្រមទាំងរាជរដ្ឋាភិបាល ជាពិសេសនិយ័តករមូលបត្រកម្ពុជា និងក្រុមហ៊ុនផ្សារមូលបត្រកម្ពុជា ដែលបានគាំទ្រដល់ អេស៊ីលីដា ស៊ីឃ្យូរីធី ភីអិលស៊ី ក្នុងឆ្នាំ២០២១ និងឆ្នាំកន្លងមក។ សូមគោរពជូនពរដល់ ឯកឧត្តម លោកជំទាវ លោកឧកញ៉ា លោក-លោកស្រី និងក្រុមគ្រួសារ សូមទទួលបាននូវសេចក្តីសុខកាយ សប្បាយចិត្ត ចម្រើនដោយប្រយោជន៍ ជោគជ័យក្នុងនាទីការងារ និងមុខជំនួញ ប្រកបដោយគុណភាព និងប្រសិទ្ធភាពដ៏ឧត្តុង្គឧត្តម កុំបីឃ្លៀងឃ្លាតឡើយ។

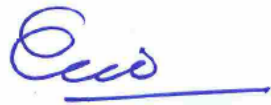

បណ្ឌិត ព្រំ វិសុទ្ធ

អគ្គនាយក
អេស៊ីលីដា ស៊ីឃ្យូរីធី ភីអិលស៊ី
ថ្ងៃចន្ទ ១១រោច ខែផល្គុន ឆ្នាំឆ្លូវ ត្រីស័ក ព.ស.២៥៦៥
រាជធានីភ្នំពេញ ថ្ងៃទី២៨ ខែមីនា ឆ្នាំ២០២២

អង្គការលេខ

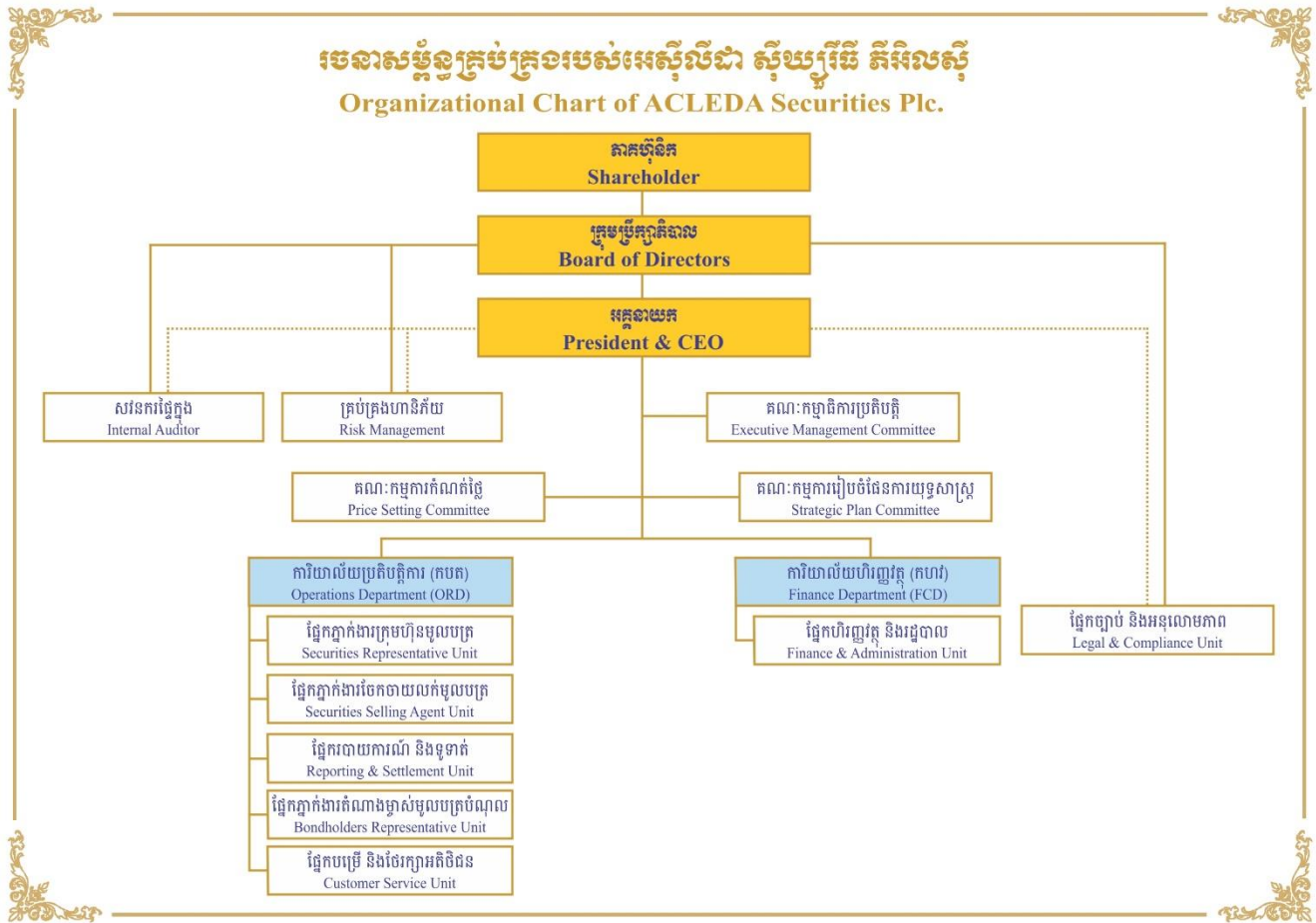

អភិបាលកិច្ចសាជីវកម្ម

អេស៊ីលីដា ស៊ីឃ្យូរីធី ភីអិលស៊ី ទទួលស្គាល់នូវលក្ខណៈដ៏សំខាន់នៃអភិបាលកិច្ចសាជីវកម្មដើម្បីគាំទ្រពីស្ថិរភាពនៃការរីកចម្រើន បង្កើនប្រសិទ្ធភាពការងារ និងប្រាក់ចំណេញ បង្កើនតម្លៃរបស់ភាគហ៊ុនិក និងជំនឿទុកចិត្តដល់ភាគហ៊ុនិក អតិថិជន បុគ្គលិក ព្រមទាំងសាធារណជនទូទៅ។ ក្រុមប្រឹក្សាភិបាលគាំទ្រ និងលើកទឹកចិត្តឱ្យអនុវត្តគោលនយោបាយអភិបាលកិច្ចសាជីវកម្ម រួមទាំងក្រមសីលធម៌។

ភាគហ៊ុនិក

ធនាគារ អេស៊ីលីដា ភីអិលស៊ី គឺជាភាគហ៊ុនិករបស់ អេស៊ីលីដា ស៊ីឃ្យូរីធី ភីអិលស៊ី ដែលកាន់កាប់ភាគហ៊ុន ១០០%។ ភាគហ៊ុនិកមានសិទ្ធិអនុម័តលើយុទ្ធសាស្ត្រនានា ប៉ុន្តែភាគហ៊ុនិកពុំមានសិទ្ធិអំណាចគ្រប់គ្រងផ្ទាល់លើការងារទាំងអស់នោះទេ ទោះបីជាយ៉ាងណាក៏ដោយ ភាគហ៊ុនិកអាចធ្វើការទទួលបន្ទុកទាំងនេះទៅឱ្យក្រុមប្រឹក្សាភិបាលតាមរយៈអនុស្សរណៈ និងលក្ខន្តិកៈរបស់ក្រុមហ៊ុន។

ក្រុមប្រឹក្សាភិបាល

សមាជិកក្រុមប្រឹក្សាភិបាល ត្រូវបានតែងតាំងដោយភាគហ៊ុនិកសម្រាប់អណតិ ពាណិជ្ជកម្ម ដើម្បីធ្វើសកម្មភាពតំណាងឱ្យពួកគេផ្ទាល់។ តាមលក្ខន្តិកៈបានបញ្ជាក់ថា សមាសភាពក្រុមប្រឹក្សាភិបាលត្រូវមានសមាជិក ៣ (បី) រូបរួមមាន ៖

(ពីឆ្វេងទៅស្តាំ) បណ្ឌិត ព្រំ វិសុទ្ធ លោកស្រី ម៉ារ អមរា បណ្ឌិត ឡឹង សុភាព





លោកស្រី ម៉ារ អមរា

ប្រធានក្រុមប្រឹក្សាភិបាល

ជនជាតិខ្មែរ កើតក្នុងខែកញ្ញា ឆ្នាំ១៩៦៧ និងបានបម្រើការនៅ ធនាគារ អេស៊ីលីដា ចាប់តាំងពីខែមិថុនា ឆ្នាំ១៩៩៣។ ក្នុងមុខតំណែងជាអនុប្រធាននាយកប្រតិបត្តិជាន់ខ្ពស់ និងជាគណៈប្រធាននាយិកាប្រតិបត្តិហិរញ្ញវត្ថុ លោកស្រីក៏ជាសមាជិកគណៈកម្មាធិការប្រតិបត្តិ ទទួលបន្ទុកគ្រប់គ្រងផែនការយុទ្ធសាស្ត្រ និងប្រតិបត្តិការអាជីវកម្មប្រចាំថ្ងៃរបស់ធនាគារ ព្រមទាំងប្រតិបត្តិផែនការអាជីវកម្ម។ លោកស្រីជាប្រធានគណៈកម្មាធិការគ្រប់គ្រងទ្រព្យសកម្ម និងអកម្ម និងជាសមាជិកគណៈកម្មាធិការគ្រប់គ្រងហានិភ័យកម្រិតប្រតិបត្តិ គណៈកម្មាធិការអភិវឌ្ឍផែនការយុទ្ធសាស្ត្រ និងគណៈកម្មាធិការឥណទានកម្រិតប្រតិបត្តិ។ លោកស្រីក៏ជាអ្នកដឹកនាំការងារ Basel Team ផងដែរ។

លោកស្រីគ្រប់គ្រងលើនាយកដ្ឋានហិរញ្ញវត្ថុ នាយកដ្ឋានរៀបចំ និងត្រួតពិនិត្យផែនការថវិកា នាយកដ្ឋានវិនិយោគសាធារណៈ និង ការិយាល័យគណនេយ្យគ្រប់គ្រង។ លោកស្រីទទួលខុសត្រូវផ្ទាល់ចំពោះប្រធាននាយកប្រតិបត្តិ។

ក្រៅពីតួនាទីជាប្រធានក្រុមប្រឹក្សាភិបាល អេស៊ីលីដា ស៊ីឃ្យូរីធី ភីអិលស៊ី លោកស្រីក៏ជាអនុប្រធានក្រុមប្រឹក្សាភិបាលនៃ អេស៊ីលីដា ហ្វាយណាន់ស្យូល ត្រាស់។

លោកស្រីបានបញ្ចប់វគ្គសិក្សាស្តីពីអភិបាលក្រុមហ៊ុន ពីវិទ្យាស្ថានអូស្ត្រាលីសម្រាប់អភិបាលក្រុមហ៊ុន (GAICD) ក្នុងឆ្នាំ២០១៤ និងបានទទួលបរិញ្ញាបត្រជាន់ខ្ពស់ផ្នែកគ្រប់គ្រងអាជីវកម្ម ជំនាញហិរញ្ញវត្ថុនៅសាកលវិទ្យាល័យជាតិគ្រប់គ្រងក្នុងរាជធានីភ្នំពេញ ក្នុងឆ្នាំ២០០៦ និងបានបញ្ចប់បរិញ្ញាបត្រពាណិជ្ជសាស្ត្រ ជំនាញគ្រប់គ្រងក្នុងឆ្នាំ២០០៣។ ក្រៅពីនោះនៅមានវគ្គសិក្សាជាច្រើន ដូចជា គណនេយ្យគ្រប់គ្រង គណនេយ្យហិរញ្ញវត្ថុ និងសវនកម្មជាដើម នៅសាកលវិទ្យាល័យ Regent ពីឆ្នាំ១៩៩៦ ដល់ឆ្នាំ១៩៩៨ នៅរាជធានីភ្នំពេញ។



បណ្ឌិត ព្រំ វិសុទ្ធ

អភិបាល

ជនជាតិខ្មែរ កើតនៅខែមករា ឆ្នាំ១៩៧៥។ លោកបានចូលបម្រើការនៅ ធនាគារ អេស៊ីលីដា ចាប់តាំងពីខែមិថុនា ឆ្នាំ ១៩៩៨ ក្នុងមុខតំណែងជាគណនេយ្យករ បន្ទាប់មកជាប្រធានផ្នែកត្រួតពិនិត្យឥណទាន បន្ទាប់មកទៀតជានាយកសាខា ក្រោយ មកជាប្រធានក្រុមកិច្ចការច្បាប់ និងលេខាធិការក្រុមហ៊ុន ក្រោយមកទៀតជានាយកប្រតិបត្តិនីតិកម្ម និងលេខាធិការក្រុមហ៊ុន និង តំណែងចុងក្រោយជាអនុប្រធាននាយកប្រតិបត្តិ និងជាគណៈប្រធាននាយកប្រតិបត្តិនីតិកម្ម និងលេខាធិការក្រុមហ៊ុន។

ទំនួលខុសត្រូវផ្សេងៗទៀតក្នុងក្រុមហ៊ុនបុត្រសម្ព័ន្ធ លោកជាសមាជិកក្រុមប្រឹក្សាភិបាលនៃ វិទ្យាស្ថាន ពាណិជ្ជសាស្ត្រ អេស៊ីលីដា និង អេស៊ីលីដា ស៊ីឃ្យូរីធី ភីអិលស៊ី។ លោកត្រូវបានតែងតាំងជាសមាជិកក្រុមប្រឹក្សាភិបាល អេស៊ីលីដា ស៊ីឃ្យូរីធី ភីអិលស៊ី ក្នុងឆ្នាំ២០១០ និងជាអគ្គនាយក អេស៊ីលីដា ស៊ីឃ្យូរីធី ភីអិលស៊ី ក្នុងខែវិច្ឆិកា ឆ្នាំ២០១៧។

បណ្ឌិត ព្រំ វិសុទ្ធ បានបញ្ចប់ថ្នាក់បណ្ឌិតផ្នែកគ្រប់គ្រងពាណិជ្ជកម្ម ពីសាកលវិទ្យាល័យ អាស៊ី អឺរ៉ុប រាជធានីភ្នំពេញ ព្រះរាជាណាចក្រកម្ពុជា ក្នុងឆ្នាំ២០២១ បន្ទាប់ពី លោកទទួលបានអនុបណ្ឌិតគ្រប់គ្រងអាជីវកម្ម ជំនាញហិរញ្ញវត្ថុពី សាកលវិទ្យាល័យ Charles Sturt ប្រទេសអូស្ត្រាលី ក្នុងឆ្នាំ២០០៦។



បណ្ឌិត ឡឹង សុភាព

អភិបាល

ជនជាតិខ្មែរ កើតក្នុងខែមីនា ឆ្នាំ១៩៦៧។ លោកបានចូលបម្រើការងារជាមួយ ធនាគារ អេស៊ីលីដា ភីអិលស៊ី ចាប់តាំង ពីខែធ្នូ ឆ្នាំ១៩៩៧ ជាគណនេយ្យករ។ ចាប់ពីពេលនោះមកលោកបានកាន់តំណែង និងតួនាទីផ្សេងៗជាច្រើននៅក្នុងធនាគារ។ បច្ចុប្បន្ន ក្នុងតួនាទីជាអនុប្រធាននាយកប្រតិបត្តិ និងជាគណៈប្រធាននាយកប្រតិបត្តិហានិភ័យ លោកទទួលខុសត្រូវគ្រប់គ្រង ហានិភ័យឥណទាន និងហានិភ័យផ្សេងៗទៀតរបស់ធនាគារទាំងមូល។ លោកត្រូវបានតែងតាំងជាសមាជិកក្រុមប្រឹក្សាភិបាលរបស់ អេស៊ីលីដា ស៊ីឃ្យូរីធី ភីអិលស៊ី ចាប់តាំងពីខែកក្កដា ឆ្នាំ២០១៧។

បណ្ឌិត ឡឹង សុភាព បានបញ្ចប់ថ្នាក់បណ្ឌិតផ្នែកគ្រប់គ្រងពាណិជ្ជកម្ម ពីសាកលវិទ្យាល័យ Preston រាជធានីភ្នំពេញ ព្រះរាជាណាចក្រកម្ពុជា ក្នុងឆ្នាំ២០១២។

គណៈកម្មាធិការប្រតិបត្តិ

អគ្គនាយកត្រូវបានតែងតាំងឡើងដោយក្រុមប្រឹក្សាភិបាលដើម្បីទទួលខុសត្រូវ និងមានសិទ្ធិពេញលេញក្នុងការចាត់ចែងការងារប្រចាំថ្ងៃរបស់ អេស៊ីលីដា ស៊ីឃ្យូរីធី ភីអិលស៊ី នៅក្នុងរង្វង់គោលការណ៍ និងយុទ្ធសាស្ត្រ ដែលបានអនុម័តដោយក្រុមប្រឹក្សាភិបាល។ ទោះជាយ៉ាងណា ភាពច្បាស់លាស់នៃសិទ្ធិអំណាចអាចត្រូវបានកំណត់ដោយក្រុមប្រឹក្សាភិបាល និងការកត់ត្រាទុកជាផ្លូវការនៅក្នុង “Letter of Reserved Matters”។

អគ្គនាយកជាអ្នកតែងតាំង និងដឹកនាំគណៈកម្មាធិការប្រតិបត្តិដែលរួមមាន សមាសភាពនៃថ្នាក់ដឹកនាំជាន់ខ្ពស់ ដែលលោកយល់ឃើញថាសមស្រប។ អគ្គនាយកជាអ្នកកំណត់ពេលវេលាប្រជុំ និងកិច្ចដំណើរការនៃគណៈកម្មាធិការប្រតិបត្តិក្រោមការដឹកនាំផ្ទាល់ប្រកបដោយភាពមឃ្លីតទៅលើ៖

- ❖ យុទ្ធសាស្ត្រផ្ទាល់៖ អភិវឌ្ឍគោលការណ៍ កំណត់គោលដៅ យុទ្ធសាស្ត្រ និងទិសដៅ សម្រាប់ដាក់ជូនក្រុមប្រឹក្សាភិបាលដើម្បីអនុម័ត។
- ❖ ការអនុវត្ត៖ ប្រមូលផ្តុំនូវរាល់ធនធាន ដើម្បីអនុវត្តទៅតាមយុទ្ធសាស្ត្រដែលបានព្រមព្រៀង និងប្រតិបត្តិទៅតាមគោលដៅដែលបានកំណត់។
- ❖ ហានិភ័យ៖ កំណត់ និងវាយតម្លៃទៅលើហានិភ័យនៅក្នុងយុទ្ធសាស្ត្ររបស់ក្រុមហ៊ុន និងចាត់ចែងបញ្ហាដែលកើតឡើង។
- ❖ ការប្រតិបត្តិ៖ ធានាថាក្រុមហ៊ុនប្រតិបត្តិស្របតាមតម្រូវការរបស់សាធារណៈ ច្បាប់ និងបទប្បញ្ញត្តិផ្សេងៗ។



(ពីឆ្វេងទៅស្តាំ) លោក ទូច សោមច័ន្ទផល បណ្ឌិត ព្រំ វិសុទ្ធ អ្នកស្រី ម៉ៅ ភិរក្ស អ្នកស្រី វេន សុភារី



បណ្ឌិត ព្រំ វិសុទ្ធ

អគ្គនាយក

ជនជាតិខ្មែរ កើតនៅខែមករា ឆ្នាំ១៩៧៥។ លោកបានចូលបម្រើការនៅ ធនាគារ អេស៊ីលីដា ចាប់តាំងពីខែមិថុនា ឆ្នាំ១៩៩៤ ក្នុងមុខតំណែងជាគណនេយ្យករ បន្ទាប់មកជាប្រធានផ្នែកត្រួតពិនិត្យឥណទាន បន្ទាប់មកទៀតជានាយកសាខា ក្រោយមកជាប្រធានក្រុមកិច្ចការច្បាប់ និងលេខាធិការក្រុមហ៊ុន ក្រោយមកទៀតជានាយកប្រតិបត្តិនីតិកម្ម និងលេខាធិការក្រុមហ៊ុន និងតំណែងចុងក្រោយជាអនុប្រធាននាយកប្រតិបត្តិ និងជាគណៈប្រធាននាយកប្រតិបត្តិនីតិកម្ម និងលេខាធិការក្រុមហ៊ុន។

ទំនួលខុសត្រូវផ្សេងៗទៀតក្នុងក្រុមហ៊ុនបុត្រសម្ព័ន្ធ លោកជាសមាជិកក្រុមប្រឹក្សាភិបាល វិទ្យាស្ថាន ពាណិជ្ជសាស្ត្រ អេស៊ីលីដា និងអេស៊ីលីដា ស៊ីឃ្យូរីធី ភីអិលស៊ី។ លោកត្រូវបានតែងតាំងជាសមាជិកក្រុមប្រឹក្សាភិបាល អេស៊ីលីដា ស៊ីឃ្យូរីធី ភីអិលស៊ី ក្នុងឆ្នាំ២០១០ និងជាអគ្គនាយក អេស៊ីលីដា ស៊ីឃ្យូរីធី ភីអិលស៊ី ក្នុងខែវិច្ឆិកា ឆ្នាំ២០១៧។

បណ្ឌិត ព្រំ វិសុទ្ធបានបញ្ចប់ថ្នាក់បណ្ឌិតផ្នែកគ្រប់គ្រងពាណិជ្ជកម្ម ពីសាកលវិទ្យាល័យ អាស៊ី អឺរ៉ុប រាជធានីភ្នំពេញ ព្រះរាជាណាចក្រកម្ពុជា ក្នុងឆ្នាំ២០២១ បន្ទាប់ពី លោកទទួលបានអនុបណ្ឌិតគ្រប់គ្រងអាជីវកម្ម ជំនាញហិរញ្ញវត្ថុ ពី សាកលវិទ្យាល័យ Charles Sturt ប្រទេសអូស្ត្រាលី ក្នុងឆ្នាំ២០០៦ ។

អ្នកស្រី មៅ ភិរក្ស នាយិកាប្រតិបត្តិការ



ជនជាតិខ្មែរ កើតនៅក្នុងឆ្នាំ១៩៨១ និងបានចូលបម្រើការងារឱ្យធនាគារអេស៊ីលីដា ភីអិលស៊ី នៅក្នុងខែមេសា ឆ្នាំ២០០៤ ហើយអ្នកស្រីបានធ្វើជា អនុប្រធានផ្នែកអភិវឌ្ឍន៍ធនធានមនុស្ស ហើយត្រូវបានផ្លាស់ប្តូរតួនាទីជាអនុប្រធានផ្នែកវិនិយោគ នៃនាយកដ្ឋានកិច្ចការវិនិយោគ និងមូលបត្រ នៅខែមករា ឆ្នាំ២០០៩ បន្ទាប់មកអ្នកស្រីត្រូវបានតែងតាំងជាប្រធានភ្នាក់ងារក្រុមហ៊ុនមូលបត្រ នៅក្នុងអេស៊ីលីដា ស៊ីឃ្យូរីធី ភីអិលស៊ី នៅខែមីនា ឆ្នាំ២០១៦។ អ្នកស្រីត្រូវបានតែងតាំងជានាយិកាប្រតិបត្តិការ នៅខែមេសា ឆ្នាំ២០២០។

ក្នុងមុខតំណែងជា នាយិកាប្រតិបត្តិការ អ្នកស្រីក៏ជាសមាជិកគណៈកម្មាធិការប្រតិបត្តិ ទទួលបន្ទុកដឹកនាំលើប្រតិបត្តិការរបស់ក្រុមហ៊ុន និងគ្រប់គ្រងផ្នែកភ្នាក់ងារក្រុមហ៊ុនមូលបត្រ ផ្នែកភ្នាក់ងារចែកចាយលក់មូលបត្រ ផ្នែករបាយការណ៍ និងទូទាត់ ផ្នែកភ្នាក់ងារតំណាងម្ចាស់មូលបត្របំណុល និងផ្នែកបម្រើ និងថែរក្សាអតិថិជន។ អ្នកស្រីជាប្រធានគណៈកម្មាធិការផែនការយុទ្ធសាស្ត្រ និងគណៈកម្មាធិការកំណត់ថ្លៃផលិតផល និងសេវាកម្ម។

អ្នកស្រីបានទទួលអនុបណ្ឌិតគ្រប់គ្រងអាជីវកម្ម ផ្នែកហិរញ្ញវត្ថុ ពីសាកលវិទ្យាល័យជាតិគ្រប់គ្រង ក្នុងខែវិច្ឆិកា ឆ្នាំ២០១១។ អ្នកស្រីបានទទួលបរិញ្ញាបត្រគ្រប់គ្រងអាជីវកម្ម ផ្នែកហិរញ្ញវត្ថុ និងធនាគារ ពីសាកលវិទ្យាល័យជាតិគ្រប់គ្រង ក្នុងខែសីហា ឆ្នាំ២០០៣ ។



លោក ទូច សោមច័ន្ទផល

ប្រធានផ្នែកហិរញ្ញវត្ថុ និងរដ្ឋបាល

កើតនៅក្នុងខែកញ្ញា ឆ្នាំ១៩៨៩ និងបានបម្រើការងារនៅអេស៊ីលីដា ចាប់តាំងពីខែមេសា ឆ្នាំ២០១២។ ក្នុងមុខតំណែងជាប្រធានផ្នែកហិរញ្ញវត្ថុ និងរដ្ឋបាល លោកក៏ជាសមាជិកគណៈកម្មាធិការប្រតិបត្តិ និងជាសមាជិករៀបចំផែនការយុទ្ធសាស្ត្រអាជីវកម្ម និងប្រតិបត្តិការអាជីវកម្ម និងផែនការរយៈពេលខ្លី មធ្យម និងវែងរបស់ អេស៊ីលីដា ស៊ីឃ្យូរីធី។ លោកគ្រប់គ្រងលើការិយាល័យហិរញ្ញវត្ថុដែលមានផ្នែកហិរញ្ញវត្ថុ និងរដ្ឋបាល។ លោកទទួលខុសត្រូវផ្ទាល់ចំពោះអគ្គនាយក អេស៊ីលីដា ស៊ីឃ្យូរីធី ភីអិលស៊ី។

លោកបានបញ្ចប់ថ្នាក់បរិញ្ញាបត្រពាណិជ្ជសាស្ត្រ ឯកទេស ហិរញ្ញវត្ថុ និងធនាគារ ពីសាកលវិទ្យាល័យជាតិគ្រប់គ្រង នៅរាជធានីភ្នំពេញ ឆ្នាំ២០១១។ លោកប្រលងចេញពីវិទ្យាល័យទេពប្រណម្យ នៅខេត្តកណ្តាល ឆ្នាំ២០០៧។

អ្នកស្រី វេន សុភារី

បុគ្គលិកជំនាញផ្នែកច្បាប់ និងអនុលោមភាព



ជនជាតិខ្មែរ កើតនៅក្នុងខែឧសភា ឆ្នាំ១៩៩៣ និងបានចូលបម្រើការងារនៅធនាគារ អេស៊ីលីដា ភីអិលស៊ី នៅក្នុងខែមីនា ឆ្នាំ២០១៣។ ក្នុងមុខងារជាអ្នកសំអាត បន្ទាប់មកអ្នកស្រីត្រូវបានតែងតាំងជាជំនួយការផ្នែកគ្រប់គ្រងប្រាក់បៀវត្ស នៅក្នុងឆ្នាំ២០១៧ និងជាបុគ្គលិកផ្នែកប្រឹក្សាបុត្រសម្ព័ន្ធ នៅក្នុងឆ្នាំ២០១៤។ នៅក្នុងខែឧសភា ឆ្នាំ២០២០ អ្នកស្រីត្រូវបានតែងតាំងជាបុគ្គលិកជំនាញផ្នែកច្បាប់ និងអនុលោមភាព នៅអេស៊ីលីដា ស៊ីឃ្យូរីធី ភីអិលស៊ី។ អ្នកស្រីក៏ជាសមាជិកគណៈកម្មាធិការប្រតិបត្តិ និងជាសមាជិករៀបចំផែនការយុទ្ធសាស្ត្រអាជីវកម្ម និងប្រតិបត្តិការអាជីវកម្ម និងផែនការរយៈពេលខ្លី មធ្យម និងវែងរបស់ អេស៊ីលីដា ស៊ីឃ្យូរីធី។ អ្នកស្រីទទួលខុសត្រូវលើផ្នែកជំនាញផ្នែកច្បាប់ និងអនុលោមភាព និងការគ្រប់គ្រងហានិភ័យ។ អ្នកស្រីទទួលខុសត្រូវផ្ទាល់ចំពោះអគ្គនាយក។

អ្នកស្រីបានបញ្ចប់ថ្នាក់បរិញ្ញាបត្រនីតិសាស្ត្រ ពីសាកលវិទ្យាល័យមេគង្គកម្ពុជា នៅរាជធានីភ្នំពេញ ឆ្នាំ២០១៧។ អ្នកស្រីកំពុងសិក្សាថ្នាក់បរិញ្ញាបត្រជាន់ខ្ពស់នីតិឯកជន នៅសាកលវិទ្យាល័យភូមិន្ទនីតិសាស្ត្រ និងវិទ្យាសាស្ត្រសេដ្ឋកិច្ច នៅរាជធានីភ្នំពេញ។ អ្នកស្រីបានប្រលងបញ្ចប់ថ្នាក់បឋមសិក្សាទុតិយភូមិ វិទ្យាល័យកំពង់ស្ពឺ នៅឆ្នាំ២០១១។

ក្រុមសីលធម៌

កម្មករនិយោជិតគ្រប់រូបរបស់ អេស៊ីលីដា ស៊ីយូរីធី ភីអិលស៊ី ស្ថិតក្រោមការគ្រប់គ្រងមួយយ៉ាងតឹងរឹងនៃក្រុមសីលធម៌ ដែលបានកំណត់ក្នុងអនុសញ្ញារួមការងារ ដោយគ្របដណ្តប់លើបញ្ហាមួយចំនួនដូចជា ចរិតលក្ខណៈបុគ្គល ទំនាក់ទំនងជាមួយអ្នករួមការងារ អតិថិជន និងអ្នកគ្រប់គ្រង អាទិកំបាំងនិងវិជ្ជាជីវៈ វិវាទលើផលប្រយោជន៍ និងការទទួលយកអំណោយ ការសម្អាតប្រាក់ និងការបកអាត្រាតំហុសឆ្លង។ ឯកសារទាំងនេះ ត្រូវបានត្រួតពិនិត្យឡើងវិញយ៉ាងទៀងទាត់ ដោយក្រុមហ៊ុនមេ ដើម្បីធានាថា វានៅតែមានសុពលភាពប្រើប្រាស់ និងទាន់សម័យ។

និរន្តរភាពបរិស្ថាន និងសង្គម

ទន្ទឹមនឹងការខិតខំប្រឹងប្រែង ព្យាយាមឱ្យទទួលបាននិរន្តរភាពនៃប្រាក់ចំណេញ អេស៊ីលីដា ស៊ីយូរីធី ភីអិលស៊ី ក៏គោរពផងដែរចំពោះបរិស្ថាន និងសហគមន៍ដែលយើងរស់នៅ ដោយអនុវត្តតាមទស្សនៈគ្រឹះសំខាន់ៗទាំងបី “មនុស្ស ផែនដី និងប្រាក់ចំណេញ” ហើយធ្វើការកំណត់ជាប្រព័ន្ធនៃសូចនាករសម្រាប់រាស់រវែង និងរាយការណ៍អំពីសកម្មភាព និងផលប៉ះពាល់ទៅលើសង្គម និងបរិស្ថាន ព្រមទាំងដើម្បីអនុវត្តនូវចនាសម្ព័ន្ធរាយការណ៍ ដោយផ្អែកជាចម្បងទៅលើការណែនាំក្នុងគំនិតផ្តួចផ្តើមនៃរបាយការណ៍ពិភពលោក (GRI)។

របាយការណ៍ហិរញ្ញវត្ថុ

សម្រាប់ដំណាច់ឆ្នាំ

ថ្ងៃទី៣១ ខែធ្នូ ឆ្នាំ២០២១

របាយការណ៍របស់ក្រុមប្រឹក្សាភិបាល

ក្រុមប្រឹក្សាភិបាល (ហៅថា “ក្រុមប្រឹក្សាភិបាល” ឬ “អភិបាល”) សូមដាក់បង្ហាញជូនរបាយការណ៍របស់ខ្លួន និងរបាយការណ៍ហិរញ្ញវត្ថុ ដែលបានធ្វើសវនកម្មត្រូវបានរៀបចំ ក្រុមហ៊ុន អេស៊ីលីដា ស៊ីឃ្យូរីធី ភីអិលស៊ី ហៅកាត់ថា (“ក្រុមហ៊ុន”) គិតត្រឹមថ្ងៃទី៣១ ខែធ្នូ ឆ្នាំ២០២១ និងសម្រាប់ការិយបរិច្ឆេទដែលបានបញ្ចប់។

អំពីក្រុមហ៊ុន

ក្រុមហ៊ុនត្រូវបានបង្កើតឡើងជាក្រុមហ៊ុនមហាជនទទួលខុសត្រូវមានកម្រិត នៅក្នុងព្រះរាជាណាចក្រកម្ពុជាដែលមានវិញ្ញាបនបត្រចុះបញ្ជី លេខ ០០០០២៧១៣ ចុះថ្ងៃទី១ ខែមីនា ឆ្នាំ២០១០។ ក្រុមហ៊ុនត្រូវបានកាន់កាប់ទាំងស្រុងដោយធនាគារ អេស៊ីលីដា ភីអិលស៊ី ដែលជា ធនាគារពាណិជ្ជកម្មដែលបានធ្វើប្រតិបត្តិការអាជីវកម្មនៅក្នុងព្រះរាជាណាចក្រកម្ពុជា។

សកម្មភាពចម្បង

សកម្មភាពអាជីវកម្មចម្បងរបស់ក្រុមហ៊ុន គឺផ្តល់សេវាកម្មឈ្នួលដើមសាមូលបត្រ និងសេវាផ្សេងទៀតដែលអនុម័តដោយនិយ័តកម្មលបត្រ កម្ពុជា (ហៅកាត់ថា “ន.ម.ក.”)។

លទ្ធផលហិរញ្ញវត្ថុ

លទ្ធផលហិរញ្ញវត្ថុរបស់ក្រុមហ៊ុន សម្រាប់ការិយបរិច្ឆេទដែលបានបញ្ចប់ថ្ងៃទី៣១ ខែធ្នូ ឆ្នាំ២០២១ មានដូចខាងក្រោម៖

	ឆ្នាំ២០២១		ឆ្នាំ២០២០	
	ដុល្លារអាមេរិក	ពាន់រៀល	ដុល្លារអាមេរិក	ពាន់រៀល
ចំណេញ/(ខាត)មុនបង់ពន្ធលើប្រាក់ចំណូល	១០៥.៣០៩	៤២៤.៣៩៩	(៣.១៤៤)	(១២.៩៩៦)
អត្ថប្រយោជន៍/(ចំណាយ)ពន្ធលើប្រាក់ចំណូល	(២.៥៤៤)	(១០.៣៤៩)	១៦.៤១៥	៦៦.៩២៤
ចំណេញសុទ្ធសម្រាប់ការិយបរិច្ឆេទ	១០២.៧៦៥	៤១៤.០៥០	១៣.២៧១	៥៣.៩២៨

ភាគលាភ

ពុំមានការប្រកាសឱ្យបែងចែកភាគលាភ ឬបានទូទាត់ហើយអភិបាលមិនបានផ្តល់អនុសាសន៍ឱ្យបែងចែកភាគលាភក្នុងអំឡុងការិយបរិច្ឆេទ ឡើយ។

ដើមទុន

គ្មានការប្រែប្រួលទៅលើដើមទុនចុះបញ្ជី និងភាគហ៊ុនដែលបានចេញផ្សាយក្នុងអំឡុងការិយបរិច្ឆេទនេះឡើយ។

ទ្រព្យសកម្ម

មុនពេលរបាយការណ៍ហិរញ្ញវត្ថុរបស់ក្រុមហ៊ុនត្រូវបានរៀបចំឡើង ក្រុមប្រឹក្សាភិបាលបានចាត់វិធានការដែលសមរម្យ ដើម្បីបញ្ជាក់ថារាល់ ទ្រព្យសកម្មទាំងអស់ដែលបានកត់ត្រានៅក្នុងបញ្ជីគណនេយ្យរបស់ក្រុមហ៊ុន ហើយដែលទំនងជាមិនអាចទទួលស្គាល់នៅក្នុងប្រតិបត្តិការ អាជីវកម្មធម្មតា ត្រូវបានកាត់បន្ថយឱ្យនៅស្មើនឹងតម្លៃដែលគិតថានឹងអាចប្រមូលបានជាក់ស្តែង។

វិធីសាស្ត្រកំណត់តម្លៃ

នាកាលបរិច្ឆេទនៃរបាយការណ៍នេះ ក្រុមប្រឹក្សាភិបាលមិនបានរកឃើញនូវស្ថានភាពណាមួយដែលបានកើតឡើង ដែលនឹងធ្វើឱ្យប៉ះពាល់ដល់ការអនុវត្តវិធីសាស្ត្រការវាយតម្លៃលើទ្រព្យសកម្ម និងបំណុលនាពេលកន្លងមកនៅក្នុងរបាយការណ៍ហិរញ្ញវត្ថុរបស់ក្រុមហ៊ុនថាមានភាពមិនត្រឹមត្រូវ និងមិនសមស្របនោះទេ។

បំណុលយថាហេតុ និងបំណុលផ្សេងៗទៀត

នាកាលបរិច្ឆេទនៃរបាយការណ៍នេះ ពុំមាន៖

- (ក) ការដាក់បញ្ចាំទ្រព្យសកម្មណាមួយរបស់ក្រុមហ៊ុនក្នុងការធានាលើបំណុលរបស់បុគ្គលណាមួយ ដែលកើតមានឡើងចាប់តាំងពីចុងឆ្នាំហិរញ្ញវត្ថុឡើយ ឬ
- (ខ) បំណុលយថាហេតុណាមួយបានកើតមានឡើងនៅក្នុងក្រុមហ៊ុន ចាប់តាំងពីចុងឆ្នាំហិរញ្ញវត្ថុឡើយ។

តាមមតិយោបល់របស់ក្រុមប្រឹក្សាភិបាល មិនមានបំណុលយថាហេតុ ឬបំណុលផ្សេងៗរបស់ក្រុមហ៊ុនត្រូវបានបំពេញ ឬទំនងជាអាចបំពេញបានក្នុងរយៈពេល១២ខែ បន្ទាប់ពីចុងឆ្នាំហិរញ្ញវត្ថុ ដែលនឹងធ្វើឱ្យប៉ះពាល់ ឬអាចនឹងប៉ះពាល់ពាល់យ៉ាងខ្លាំងទៅដល់លទ្ធភាពរបស់ក្រុមហ៊ុនក្នុងការបំពេញកាតព្វកិច្ចរបស់ខ្លួនដូចដែលបានកំណត់ និងនៅពេលដែលដល់កាលកំណត់។

ការផ្លាស់ប្តូរនៃស្ថានភាពការណ៍

នាកាលបរិច្ឆេទនៃរបាយការណ៍នេះ ក្រុមប្រឹក្សាភិបាល ពុំបានដឹងពីហេតុការណ៍ណាមួយដែលមិនបានរែករំលែកនៅក្នុងរបាយការណ៍នេះ ឬក្នុងរបាយការណ៍ហិរញ្ញវត្ថុរបស់ក្រុមហ៊ុន ដែលអាចនឹងបណ្តាលឱ្យតួលេខនៃចំនួនណាមួយ ដែលបានបង្ហាញនៅក្នុងរបាយការណ៍ហិរញ្ញវត្ថុមានភាពមិនត្រឹមត្រូវនោះទេ ។

ប្រតិបត្តិការមិនប្រក្រតី

តាមមតិយោបល់របស់ក្រុមប្រឹក្សាភិបាល លទ្ធផលនៃការធ្វើប្រតិបត្តិការរបស់ក្រុមហ៊ុនក្នុងការិយបរិច្ឆេទហិរញ្ញវត្ថុនេះមិនមានផលប៉ះពាល់យ៉ាងខ្លាំងពីប្រតិបត្តិការណាមួយ ឬប្រតិបត្តិការណាមួយដែលមានលក្ខណៈជាសារវន្ត និងមិនប្រក្រតីនោះទេ លើកលែងតែការរីករាលដាលនៃវីរុសកូរ៉ូណាប្រភេទថ្មី (ជំងឺកូវីដ-១៩)។

មតិយោបល់បន្ថែមរបស់ក្រុមប្រឹក្សាភិបាលក៏បានបញ្ជាក់ថា នៅក្នុងចន្លោះពេលចុងការិយបរិច្ឆេទហិរញ្ញវត្ថុ និងកាលបរិច្ឆេទនៃរបាយការណ៍នេះ ពុំមានចំណាត់ថ្នាក់សកម្មភាពប្រតិបត្តិការ ឬប្រតិបត្តិការណាមួយដែលមានលក្ខណៈជាសារវន្ត និងមិនប្រក្រតីបានកើតមានឡើងដែលអាចនាំឱ្យប៉ះពាល់ដល់លទ្ធផលនៃប្រតិបត្តិការរបស់ក្រុមហ៊ុនក្នុងការិយបរិច្ឆេទ ដែលរបាយការណ៍នេះបានរៀបចំឡើងនោះទេ។

ផលប៉ះពាល់ពីការរីករាលដាលនៃវីរុសកូរ៉ូណាទៅលើក្រុមហ៊ុន

ចាប់តាំងពីខែមករា ឆ្នាំ២០២០ ការរីករាលដាលនៃវីរុសកូរ៉ូណា (“ជំងឺកូវីដ-១៩”) បានប៉ះពាល់ដល់ស្ថានភាពពាណិជ្ជកម្មសកលលោក។ រហូតមកដល់កាលបរិច្ឆេទនៃរបាយការណ៍ហិរញ្ញវត្ថុទាំងនេះ ជំងឺកូវីដ-១៩ មិនបានបង្កឱ្យផលប៉ះពាល់ជាសារវន្តទៅលើសកម្មភាពប្រតិបត្តិការរបស់ក្រុមហ៊ុននោះទេ។

ការអាក់ខានក្នុងការអភិវឌ្ឍ និងការរីករាលដាលនៃជំងឺកូវីដ-១៩ បន្ទាប់ពីកាលបរិច្ឆេទចេញរបាយការណ៍ហិរញ្ញវត្ថុទាំងនេះ ការផ្លាស់ប្តូរទៅលើស្ថានភាពសេដ្ឋកិច្ចរបស់ក្រុមហ៊ុនដែលអាចបណ្តាល ឱ្យមានផលប៉ះពាល់ទៅលើលទ្ធផលហិរញ្ញវត្ថុរបស់ក្រុមហ៊ុន ដែលទំហំនៃផលប៉ះពាល់នៅមិនទាន់អាចធ្វើការប៉ាន់ស្មានបាននៅឡើយគិតត្រឹមកាលបរិច្ឆេទនៃការចេញផ្សាយរបាយការណ៍ហិរញ្ញវត្ថុទាំងនេះ។ ក្រុមហ៊ុននឹងនៅតែបន្តការយកចិត្តទុកដាក់ទៅលើស្ថានភាពនៃជំងឺកូវីដ-១៩ និងចាត់វិធានការដែលចាំបាច់ទាំងឡាយដើម្បីគ្រប់គ្រងទៅលើផលប៉ះពាល់នៃស្ថានភាពហិរញ្ញវត្ថុ និងលទ្ធផលប្រតិបត្តិការរបស់ក្រុមហ៊ុន។

ក្រុមប្រឹក្សាភិបាល

សមាជិកក្រុមប្រឹក្សាភិបាល ក្នុងអំឡុងការិយបរិច្ឆេទ និងនាកាលបរិច្ឆេទចេញរបាយការណ៍នេះមានដូចជា៖

លោកស្រី ម៉ារ អមរា	ប្រធានក្រុមប្រឹក្សាភិបាល
បណ្ឌិត ព្រំ វិសុទ្ធ	អភិបាល
បណ្ឌិត ឡឿង សុភាព	អភិបាល

អត្ថប្រយោជន៍របស់ក្រុមប្រឹក្សាភិបាល

ពុំមានក្រុមប្រឹក្សាភិបាលណាម្នាក់ បានកាន់កាប់ ឬបានទិញភាគហ៊ុនរបស់ក្រុមហ៊ុនដោយផ្ទាល់ ក្នុងអំឡុងការិយបរិច្ឆេទនេះឡើយ។

ក្នុងអំឡុងការិយបរិច្ឆេទ និងនាចុងការិយបរិច្ឆេទនៃរបាយការណ៍ហិរញ្ញវត្ថុនេះ មិនមានកិច្ចព្រមព្រៀងណាមួយដែលមានក្រុមហ៊ុនជាភាគី ក្នុងគោលបំណងផ្តល់លទ្ធភាពដល់អភិបាលអោយទទួលបានអត្ថប្រយោជន៍តាមមធ្យោបាយផ្សេងៗ ដូចជាការទិញភាគហ៊ុន ឬប័ណ្ណ បំណុលរបស់ក្រុមហ៊ុន ឬសកម្មភាពសាជីវកម្មផ្សេងៗទៀតនោះទេ។

ចាប់តាំងពីចុងការិយបរិច្ឆេទហិរញ្ញវត្ថុកន្លងមក ពុំមានសមាជិកក្រុមប្រឹក្សាភិបាលណាម្នាក់របស់ក្រុមហ៊ុនបានទទួល ឬមានសិទ្ធិទទួលបាន នូវអត្ថប្រយោជន៍ណាមួយ (ក្រៅពីអត្ថប្រយោជន៍ដែលអភិបាលបានទទួលក្នុងសមតុល្យដែលត្រូវទទួលសរុប ដូចបានបង្ហាញនៅក្នុង របាយការណ៍ហិរញ្ញវត្ថុ) តាមរយៈការចុះកិច្ចសន្យាធ្វើឡើងដោយក្រុមហ៊ុន ឬដោយ សាជីវកម្មដែលពាក់ព័ន្ធជាមួយក្រុមហ៊ុនដែលមាន អភិបាលជាសមាជិក ឬជាមួយក្រុមហ៊ុនដែលអភិបាលទទួលបានអត្ថប្រយោជន៍ផ្នែកហិរញ្ញវត្ថុច្រើនជាងការបានបង្ហាញនៅក្នុងរបាយការណ៍ ហិរញ្ញវត្ថុ។

ការទទួលខុសត្រូវរបស់ក្រុមប្រឹក្សាភិបាលលើរបាយការណ៍ហិរញ្ញវត្ថុ

ក្រុមប្រឹក្សាភិបាល មានទំនួលខុសត្រូវក្នុងការអះអាងបញ្ជាក់ថារបាយការណ៍ហិរញ្ញវត្ថុគ្រប់ទិដ្ឋភាពជាសារវន្តទាំងអស់ បង្ហាញនូវភាពត្រឹមត្រូវ ពីស្ថានភាពហិរញ្ញវត្ថុរបស់ក្រុមហ៊ុនគិតត្រឹមថ្ងៃទី៣១ ខែធ្នូ ឆ្នាំ២០២១ និងលទ្ធផលហិរញ្ញវត្ថុ និងលំហូរសាច់ប្រាក់របស់ក្រុមហ៊ុនសម្រាប់ ការិយបរិច្ឆេទដែលបានបញ្ចប់។ ក្នុងការរៀបចំរបាយការណ៍ហិរញ្ញវត្ថុទាំងនេះ ក្រុមប្រឹក្សាភិបាលតម្រូវឱ្យ៖

- (i) អនុម័តគោលនយោបាយគណនេយ្យដែលសមស្រប ដោយផ្អែកលើការវិនិច្ឆ័យ និងការប៉ាន់ស្មានយ៉ាងសមហេតុផល និងប្រុង ប្រយ័ត្ន ហើយធ្វើការអនុវត្តប្រកបដោយសង្គតិភាព
- (ii) អនុវត្តទៅតាមការតម្រូវនៃស្តង់ដាររបាយការណ៍ទាក់ទងនឹងហិរញ្ញវត្ថុអន្តរជាតិនៃកម្ពុជា ឬប្រសិនបើមានការប្រាសចាកណាមួយ ក្នុងការបង្ហាញនូវទិដ្ឋភាពពិត និងត្រឹមត្រូវ និងត្រូវធានាឱ្យបានថាការប្រាសចាកទាំងនោះត្រូវបានលាតត្រដាង ពន្យល់ និង កំណត់បរិមាណឱ្យបានត្រឹមត្រូវនៅក្នុងរបាយការណ៍ហិរញ្ញវត្ថុ
- (iii) ត្រួតពិនិត្យលើដំណើរការក្នុងការរៀបចំរបាយការណ៍ហិរញ្ញវត្ថុរបស់ក្រុមហ៊ុន និងរក្សាទុកនូវបញ្ជីគណនេយ្យឱ្យមានគ្រប់គ្រាន់ និង ប្រព័ន្ធគ្រប់គ្រងផ្ទៃក្នុងឱ្យមានប្រសិទ្ធភាព
- (iv) រាយការណ៍សមត្ថភាពរបស់ក្រុមហ៊ុនក្នុងការបន្តប្រតិបត្តិការដោយផ្អែកលើមូលដ្ឋាននិរន្តរភាព ការលាតត្រដាង និងប្រើប្រាស់មូលដ្ឋាន និរន្តរភាពជាមូលដ្ឋានគណនេយ្យលុះត្រាតែគណៈគ្រប់គ្រងមានគោលបំណងរំសាយក្រុមហ៊ុន ឬបញ្ឈប់ប្រតិបត្តិការ ឬក៏គ្មាន ជម្រើសផ្សេង ប៉ុន្តែចាំបាច់ត្រូវធ្វើ និង
- (v) ត្រួតពិនិត្យ និងដឹកនាំក្រុមហ៊ុនឱ្យមានប្រសិទ្ធភាព និងចូលរួមលើរាល់សេចក្តីសម្រេចសំខាន់ៗទាំងអស់ ដែលប៉ះពាល់ដល់ សកម្មភាពប្រតិបត្តិការ និងដំណើរការរបស់ក្រុមហ៊ុន និងត្រូវប្រាកដថាកិច្ចការនេះត្រូវបានឆ្លុះបញ្ចាំងយ៉ាងត្រឹមត្រូវនៅក្នុងរបាយ ការណ៍ហិរញ្ញវត្ថុ។

ក្រុមប្រឹក្សាភិបាលសូមបញ្ជាក់ថា ក្រុមហ៊ុនបានអនុវត្តតាមលក្ខខណ្ឌតម្រូវចាំបាច់នានា ដូចដែលបានបញ្ជាក់ខាងលើ ក្នុងការរៀបចំរបាយ ការណ៍ហិរញ្ញវត្ថុនេះ។

ការអនុម័តលើរបាយការណ៍ហិរញ្ញវត្ថុ

នាងខ្ញុំសូមធ្វើការអនុម័តទៅលើរបាយការណ៍ហិរញ្ញវត្ថុ ដូចដែលបានបង្ហាញនៅទំព័រទី២៤ ដល់ទី៥៨ ដែលបានបង្ហាញនូវភាពត្រឹមត្រូវអំពីស្ថានភាពហិរញ្ញវត្ថុរបស់ ក្រុមហ៊ុន អេស៊ីស៊ីដា ស៊ីឃ្យូរីធី ភីអិលស៊ី គិតត្រឹមថ្ងៃទី៣១ ខែធ្នូ ឆ្នាំ២០២១ ព្រមទាំងលទ្ធផលហិរញ្ញវត្ថុ និងលំហូរសាច់ប្រាក់របស់ក្រុមហ៊ុន សម្រាប់ការិយបរិច្ឆេទដែលបានបញ្ចប់ដោយអនុលោមទៅតាមស្តង់ដាររបាយការណ៍ទាក់ទងនឹងហិរញ្ញវត្ថុអន្តរជាតិនៃកម្ពុជា។

ចុះហត្ថលេខាដោយយោងទៅតាមសេចក្តីសម្រេចរបស់ក្រុមប្រឹក្សាភិបាល ។



លោកស្រី ម៉ារ អមរា
ប្រធានក្រុមប្រឹក្សាភិបាល

រាជធានីភ្នំពេញ ព្រះរាជាណាចក្រកម្ពុជា
ថ្ងៃទី២៣ ខែមីនា ឆ្នាំ២០២២

របាយការណ៍របស់សវនករឯករាជ្យ

ប្រៀន សនមុន (ខេមបូឌា) លីមីតធីត

ជាន់ទី២០ អគារកាណាឌីយ៉ា
៣១៥ ផ្លូវព្រះអង្គខ្ពង
(កែងមហាវិថីព្រះមុនីវង្ស)
សង្កាត់វត្តភ្នំ ខណ្ឌដូនពេញ
រាជធានីភ្នំពេញ
ព្រះរាជាណាចក្រកម្ពុជា

លេខទូរស័ព្ទ +៨៥៥ ២៣ ៩៦៦ ៥២០
www.grantthornton.com.kh

ជូនចំពោះភាគទុនិករបស់

ក្រុមហ៊ុន អេស៊ីលីដា ស៊ីឃ្យូរីធី ភីអិលស៊ី

មតិយោបល់

យើងខ្ញុំបានធ្វើសវនកម្មទៅលើរបាយការណ៍ហិរញ្ញវត្ថុរបស់ក្រុមហ៊ុន អេស៊ីលីដា ស៊ីឃ្យូរីធី ភីអិលស៊ី ហៅកាត់ (“ក្រុមហ៊ុន”) ដែលមាន
របាយការណ៍ស្ថានភាពហិរញ្ញវត្ថុគិតត្រឹមថ្ងៃទី៣១ ខែធ្នូ ឆ្នាំ២០២១ ព្រមទាំងរបាយការណ៍ចំណូលលម្អិត របាយការណ៍បម្រែបម្រួលមូលធន
និងរបាយការណ៍លំហូរសាច់ប្រាក់សម្រាប់ការិយបរិច្ឆេទដែលបានបញ្ចប់ និងកំណត់សម្គាល់លើរបាយការណ៍ហិរញ្ញវត្ថុ រួមទាំងសេចក្តី
សង្ខេបលើគោលនយោបាយគណនេយ្យសំខាន់ៗ ព្រមទាំងព័ត៌មានពន្យល់ផ្សេងៗ។

តាមមតិយោបល់របស់យើងខ្ញុំ របាយការណ៍ហិរញ្ញវត្ថុដែលភ្ជាប់មកជាមួយបានបង្ហាញនូវទិដ្ឋភាពពិតប្រាកដ និងត្រឹមត្រូវលើស្ថានភាពហិរញ្ញវត្ថុ
របស់ក្រុមហ៊ុន អេស៊ីលីដា ស៊ីឃ្យូរីធី ភីអិលស៊ី គិតត្រឹមថ្ងៃទី៣១ ខែធ្នូ ឆ្នាំ២០២១ ព្រមទាំងលទ្ធផលហិរញ្ញវត្ថុ និងលំហូរសាច់ប្រាក់សម្រាប់
កាលបរិច្ឆេទដែលបានបញ្ចប់ ដោយអនុលោមតាមស្តង់ដាររបាយការណ៍ទាក់ទងនឹងហិរញ្ញវត្ថុអន្តរជាតិនៃកម្ពុជា (“ស.វ.ទ.ហ.អ.ក”)។

មូលដ្ឋាននៃការបញ្ចេញមតិយោបល់

យើងខ្ញុំបានធ្វើសវនកម្ម ដោយអនុលោមតាមស្តង់ដារសវនកម្មអន្តរជាតិនៃកម្ពុជា (“ស.ស.អ.ក”)។ ការទទួលខុសត្រូវរបស់យើងខ្ញុំស្ថិត
ក្រោមស្តង់ដារទាំងនោះ គឺត្រូវបានរៀបរាប់បន្ថែមនៅក្នុងផ្នែក ការទទួលខុសត្រូវរបស់សវនករសម្រាប់ការធ្វើសវនកម្មលើរបាយការណ៍ហិរញ្ញវត្ថុ។
យើងខ្ញុំមានឯករាជ្យភាពពីក្រុមហ៊ុន ដោយអនុលោមតាមក្រុមប្រឹក្សាស្តង់ដារវិជ្ជាជីវៈគណនេយ្យអន្តរជាតិ ក្រុមសីលធម៌ របស់គណនេយ្យករ
ជំនាញ (រួមទាំងស្តង់ដារឯករាជ្យអន្តរជាតិ) (“IESBA Code”) រួមជាមួយនឹងតម្រូវការក្រុមសីលធម៌ ដែលពាក់ព័ន្ធនឹងការធ្វើសវនកម្ម
របស់យើងខ្ញុំ ទៅលើរបាយការណ៍ហិរញ្ញវត្ថុក្នុងប្រទេសកម្ពុជា ហើយយើងខ្ញុំបានបំពេញការទទួលខុសត្រូវទៅតាមតម្រូវការក្រុមសីលធម៌
ទាំងនោះ និង IESBA Code។ យើងខ្ញុំជឿជាក់ថាស្តង់ដារសវនកម្ម ដែលយើងខ្ញុំទទួលបាន គឺគ្រប់គ្រាន់ និងសមស្របដើម្បីផ្តល់មូលដ្ឋាន
សម្រាប់មតិយោបល់របស់យើងខ្ញុំ។

បញ្ហាផ្សេងៗ

របាយការណ៍ហិរញ្ញវត្ថុរបស់ក្រុមហ៊ុនគិតត្រឹមថ្ងៃទី៣១ ខែធ្នូ ឆ្នាំ២០២០ និងសម្រាប់ការិយបរិច្ឆេទដែលបានបញ្ចប់ត្រូវបានធ្វើសវនកម្មដោយ
សវនករផ្សេងទៀត និងបានបញ្ចេញមតិយោបល់ដែលត្រូវបានផ្តល់នៅថ្ងៃទី២៤ ខែមីនា ឆ្នាំ២០២១ ទៅលើរបាយការណ៍ហិរញ្ញវត្ថុទាំងនោះ។
យើងខ្ញុំមិនមានមតិយោបល់ទាក់ទងនឹងបញ្ហាទាំងនេះឡើយ។

ព័ត៌មានផ្សេងៗ

គណៈគ្រប់គ្រងមានទំនួលខុសត្រូវទាំងស្រុងទៅលើព័ត៌មានផ្សេងៗ។ ព័ត៌មានផ្សេងៗទាំងនោះរួមមានរបាយការណ៍របស់ក្រុមប្រឹក្សាភិបាល
ប៉ុន្តែមិនរួមបញ្ចូលរបាយការណ៍ហិរញ្ញវត្ថុរបស់ក្រុមហ៊ុន និងរបាយការណ៍សវនកម្មរបស់យើងខ្ញុំឡើយ។

មតិយោបល់របស់យើងខ្ញុំទៅលើរបាយការណ៍ហិរញ្ញវត្ថុ មិនបានគ្របដណ្តប់ទៅលើព័ត៌មានផ្សេងៗទេ។ ហើយយើងខ្ញុំមិនផ្តល់ការធានាក្នុង ទម្រង់បែបណាមួយឡើយ។

ភ្ជាប់ជាមួយការធ្វើសវនកម្មរបស់យើងខ្ញុំលើរបាយការណ៍ហិរញ្ញវត្ថុរបស់ក្រុមហ៊ុន យើងខ្ញុំមានទំនួលខុសត្រូវក្នុងការអានព័ត៌មានផ្សេងៗ ហើយពិចារណាថាតើព័ត៌មានផ្សេងៗនោះ មានវិសមភាពជាសារវន្តជាមួយនឹងរបាយការណ៍ហិរញ្ញវត្ថុឬទេ ឬចំណេះដឹងរបស់យើងខ្ញុំដែល ទទួលបានពីការធ្វើសវនកម្ម ថាតើព័ត៌មានទាំងនោះអាចមានកំហុសឆ្គងជាសារវន្តឬទេ។

ប្រសិនបើផ្អែកតាមការងារដែលយើងធ្វើសវនកម្ម យើងខ្ញុំសន្មតថាមានកំហុសជាសារវន្តកើតឡើងលើព័ត៌មានផ្សេងៗ ទាំងនេះយើងខ្ញុំត្រូវ រាយការណ៍ទៅតាមស្ថានភាពជាក់ស្តែង។ យើងខ្ញុំមិនមានអ្វីត្រូវរាយការណ៍នៅក្នុងករណីនេះឡើយ។

ការទទួលខុសត្រូវរបស់គណៈគ្រប់គ្រងចំពោះរបាយការណ៍ហិរញ្ញវត្ថុ

គណៈគ្រប់គ្រងរបស់ក្រុមហ៊ុន មានទំនួលខុសត្រូវក្នុងការរៀបចំ និងការបង្ហាញរបាយការណ៍ហិរញ្ញវត្ថុទាំងនេះឱ្យបានត្រឹមត្រូវដោយ អនុលោមតាមស្តង់ដាររបាយការណ៍ទាក់ទងនឹងហិរញ្ញវត្ថុអន្តរជាតិនៃកម្ពុជា និងទទួលខុសត្រូវលើការត្រួតពិនិត្យផ្ទៃក្នុងដែលគណៈគ្រប់គ្រង កំណត់ថាមានភាពចាំបាច់ក្នុងការរៀបចំរបាយការណ៍ហិរញ្ញវត្ថុមិនឱ្យមានការរាយការណ៍ខុសជាសារវន្តដែលបណ្តាលមកពីការក្លែងបន្លំ ឬ កំហុសឆ្គងផ្សេងៗ។

ក្នុងការរៀបចំរបាយការណ៍ហិរញ្ញវត្ថុ គណៈគ្រប់គ្រងមានទំនួលខុសត្រូវចំពោះការវាយតម្លៃទៅលើសមត្ថភាពក្រុមហ៊ុនក្នុងការបន្តប្រតិបត្តិ ដោយផ្អែកលើមូលដ្ឋាននិរន្តរភាពការលាតត្រដាងប្រសិនបើមានបញ្ហាទាក់ទងនឹងនិរន្តរភាព និងការប្រើប្រាស់និរន្តរភាពជាមូលដ្ឋានគណនេយ្យ លុះត្រាតែគណៈគ្រប់គ្រងមានគោលបំណងរំសាយក្រុមហ៊ុន ឬបញ្ឈប់ប្រតិបត្តិការ ឬក៏គ្មានជម្រើសផ្សេងប៉ុន្តែចាំបាច់ត្រូវធ្វើ។

ការទទួលខុសត្រូវរបស់សវនករទៅលើការធ្វើសវនកម្មរបាយការណ៍ហិរញ្ញវត្ថុ

គោលបំណងរបស់យើងខ្ញុំ គឺដើម្បីទទួលបាននូវការធានាអះអាងដ៏សមហេតុផល ទៅលើរបាយការណ៍ហិរញ្ញវត្ថុដោយពុំមានលក្ខណៈខុស ឆ្គងជាសារវន្ត ដែលបណ្តាលមកពីការក្លែងបន្លំ ឬកំហុសឆ្គង និងការធ្វើរបាយការណ៍សវនកម្មដែលមានមតិយោបល់របស់យើងខ្ញុំផងដែរ។ ការធានាអះអាងដែលសមហេតុផល គឺជាការធានាមួយដ៏ខ្ពស់ ប៉ុន្តែមិនបានធានាថាការធ្វើសវនកម្មដោយផ្អែកទៅលើ ស.ស.អ.ក ស្តង់ដារ សវនកម្មអន្តរជាតិនៃកម្ពុជា នឹងតែងតែរកឃើញនូវការរាយការណ៍ខុសជាសារវន្តដែលមានឡើយ។ ការរាយការណ៍ខុសអាចកើតមានឡើង ពីការក្លែងបន្លំ ឬកំហុសឆ្គងដែលអាចចាត់ទុកថាជាសារវន្ត នៅពេលដែលកំហុសមួយ ឬកំហុសរួមគ្នាបានធ្វើអោយប៉ះពាល់ដល់សេចក្តី សម្រេចចិត្តផ្នែកសេដ្ឋកិច្ចរបស់អ្នកប្រើប្រាស់របាយការណ៍ហិរញ្ញវត្ថុនេះ។

ជាផ្នែកមួយនៃការធ្វើសវនកម្មដោយយោងទៅតាម ស.ស.អ.ក យើងខ្ញុំបានធ្វើការវិនិច្ឆ័យ និងរក្សានូវមជ្ឈត្តានិយមប្រកបដោយវិជ្ជាជីវៈក្នុង ដំណើរការសវនកម្ម។ យើងខ្ញុំក៏បាន៖

- កំណត់អត្តសញ្ញាណ និងវាយតម្លៃនូវហានិភ័យនៃការរាយការណ៍ខុសជាសារវន្តនៃរបាយការណ៍ហិរញ្ញវត្ថុថាតើវាកើតឡើងដោយការ ក្លែងបន្លំ ឬកំហុសឆ្គង រៀបចំ និងអនុវត្តនីតិវិធីសវនកម្មដែលឆ្លើយតបទៅនឹងហានិភ័យទាំងនោះ រួមទាំងការប្រមូលយកភស្តុតាងសវនកម្ម ឱ្យបានគ្រប់គ្រាន់ និងសមស្របដើម្បីជាមូលដ្ឋានសម្រាប់បញ្ជាក់មតិយោបល់របស់យើងខ្ញុំ។ ហានិភ័យដែលមិនអាចរកឃើញដោយ ការរាយការណ៍ខុសជាសារវន្តដែលបណ្តាលមកពីការក្លែងបន្លំ គឺធំជាងកំហុសឆ្គងដោយអចេតនាដោយសារតែការក្លែងបន្លំរួមបញ្ចូល ទាំងការរួមគំនិត ការក្លែងបន្លំដោយចេតនា ការលុបចោលដោយចេតនា ការបង្ហាញខុស ឬការលើសទៅលើការត្រួតពិនិត្យផ្ទៃក្នុង។
- ធ្វើការស្វែងយល់អំពីការគ្រប់គ្រងផ្ទៃក្នុងដែលទាក់ទងទៅនឹងការធ្វើសវនកម្ម ដើម្បីបង្កើតនូវនីតិវិធីសវនកម្មដែលសមស្របទៅនឹង កាលៈទេសៈ ប៉ុន្តែមិនមែនជាគោលបំណងក្នុងការបង្ហាញនូវមតិយោបល់លើប្រសិទ្ធភាពនៃការត្រួតពិនិត្យផ្ទៃក្នុងរបស់ក្រុមហ៊ុននោះទេ។
- ធ្វើការវាយតម្លៃភាពសមស្របលើគោលនយោបាយគណនេយ្យដែលបានប្រើប្រាស់ និងភាពសមហេតុផលនៃគណនេយ្យប៉ាន់ស្មានក៏ ដូចជាការបង្ហាញនានាដែលធ្វើឡើងដោយក្រុមប្រឹក្សាភិបាល។
- សន្និដ្ឋានដ៏សមស្របមួយទៅលើការប្រើប្រាស់របស់ក្រុមប្រឹក្សាភិបាលលើមូលដ្ឋាននិរន្តរភាពគណនេយ្យ ផ្អែកទៅលើភស្តុតាង សវនកម្មដែលទទួលបាន ថាតើភាពមិនប្រាកដប្រជា ជាសារវន្តបានកើតឡើងទាក់ទងនឹងព្រឹត្តិការណ៍ ឬលក្ខខណ្ឌដែលធ្វើឱ្យមានមន្ទិល សង្ស័យខ្លាំងទៅលើលទ្ធភាពការបន្តនិរន្តរភាពរបស់ក្រុមហ៊ុន។ ប្រសិនបើយើងខ្ញុំសន្និដ្ឋានថា ភាពមិនច្បាស់លាស់ជាសារវន្តនឹងកើត

មានឡើង យើងតម្រូវឱ្យធ្វើការលាតត្រដាងព័ត៌មានចាំបាច់ដើម្បីទាញការយកចិត្តទុកដាក់នៅក្នុងរបាយការណ៍សវនកម្មរបស់យើងខ្ញុំទៅនឹងការលាតត្រដាងនៅក្នុងរបាយការណ៍ហិរញ្ញវត្ថុ ឬក៏ប្រសិនបើការលាតត្រដាងនោះមិនគ្រប់គ្រាន់ នោះមតិយោបល់មិនត្រឹមត្រូវនឹងត្រូវបានផ្តល់។ ការសន្និដ្ឋានរបស់យើងខ្ញុំ គឺផ្អែកទៅលើភស្តុតាងសវនកម្មដែលទទួលបានគិតត្រឹមថ្ងៃនៃការចេញរបាយការណ៍សវនកម្មរបស់យើងខ្ញុំ។ ទោះបីយ៉ាងណាក៏ដោយ ស្ថានភាព ឬក៏ព្រឹត្តិការណ៍នាពេលអនាគតអាចបណ្តាលឱ្យក្រុមហ៊ុនមិនអាចបន្តប្រតិបត្តិការជានិរន្តរភាពបាន។

- រាយការណ៍បង្ហាញទូទៅ រចនាសម្ព័ន្ធ និងមតិការបស់របាយការណ៍ហិរញ្ញវត្ថុ រួមបញ្ចូលទាំងការលាតត្រដាងនានាថាតើរបាយការណ៍ហិរញ្ញវត្ថុបង្ហាញនូវប្រតិបត្តិការ និងព្រឹត្តិការណ៍នានាដើម្បីបង្ហាញនូវភាពត្រឹមត្រូវសមស្របរបស់វា។

យើងប្រាស្រ័យទាក់ទងជាមួយនឹងគណៈគ្រប់គ្រងទៅលើបញ្ហាផ្សេងៗ ទំហំការងារ និង ពេលវេលាសវនកម្ម ព្រមទាំងបញ្ហាសវនកម្មសំខាន់ៗ រួមទាំងរបាយការណ៍រាល់កង្វះខាតធំៗ នៃប្រព័ន្ធគ្រប់គ្រងផ្ទៃក្នុងដែលពួកយើងខ្ញុំបានរកឃើញអំឡុងពេលធ្វើសវនកម្ម។

យើងខ្ញុំក៏ផ្តល់ជូនគណៈគ្រប់គ្រងនូវសេចក្តីថ្លែងការណ៍មួយដែលយើងខ្ញុំបានអនុវត្តស្របតាមតម្រូវការក្រមសីលធម៌ វិជ្ជាជីវៈទាក់ទងនឹងឯករាជ្យភាព ហើយរបាយការណ៍រាល់ទំនាក់ទំនង បញ្ហានានា និងការការពារដែលពាក់ព័ន្ធទាំងអស់ ដែលគណៈគ្រប់គ្រងយល់ឃើញថាអាចពាក់ព័ន្ធជាមួយនឹងឯករាជ្យភាពរបស់យើងខ្ញុំ។

Grant Thornton
ហ្គ្រង់ ថនតុង (ខេមបូឌា) លីមីតធីត
គណនេយ្យករជំនាញ
សវនករប្រតិស្រុតចុះបញ្ជី



Ronald C. Almera
Ronald C. Almera
នាយកសវនករជំនាញ

រាជធានីភ្នំពេញ ព្រះរាជាណាចក្រកម្ពុជា
ថ្ងៃទី២៣ ខែមីនា ឆ្នាំ២០២២

របាយការណ៍ស្ថានភាពហិរញ្ញវត្ថុ

សម្រាប់ការិយបរិច្ឆេទដែលបានបញ្ចប់ថ្ងៃទី៣១ ខែធ្នូ ឆ្នាំ២០២១

	កំណត់ សម្គាល់	ថ្ងៃទី៣១ ខែធ្នូ ឆ្នាំ២០២១		ថ្ងៃទី៣១ ខែធ្នូ ឆ្នាំ២០២០	
		ដុល្លារអាមេរិក	ពាន់រៀល (កំណត់សម្គាល់៥)	ដុល្លារអាមេរិក	ពាន់រៀល (កំណត់សម្គាល់៥)
ទ្រព្យសកម្ម					
ទ្រព្យសកម្មរយៈពេលវែង					
ប្រាក់តម្កល់តាមបទប្បញ្ញត្តិ	៦	២៤៥.៤៥៩	១.០០០.០០០	២៤៧.២១៩	១.០០០.០០០
ទ្រព្យសកម្មអរូបី	៧	១៥.២៣៣	៦២.០៥៩	៤.៤៦០	១៨.០៤១
ទ្រព្យសម្បត្តិ និងបរិក្ខារ	៨	៨.០២៤	៣២.៦៩០	៧.៣១៥	២៩.៥៨៩
ពន្ធពន្យារលើទ្រព្យសកម្ម	៩(ក)	៤៣.៣៤៦	១៧៦.៥៩២	៤១.០៦៩	១៦៦.១២៤
សរុបទ្រព្យសកម្មរយៈពេលវែង		៣១២.០៦២	១.២៧៥.៣៤១	៣០០.០៦៣	១.២១៣.៧៥៤
ទ្រព្យសកម្មរយៈពេលខ្លី					
ប្រាក់បញ្ញើមានកាលកំណត់	១០	១.៧៨៤.២០៦	៧.២៦៨.៨៥៥	១.៦៦៥.៨៣៧	៦.៧៣៨.៣១១
ទ្រព្យសកម្មផ្សេងៗ	១១	៥៧.៩២០	២៣៥.៩៦៥	៤៣.៤៩១	១៧៩.៩២២
សាច់ប្រាក់ និងសាច់ប្រាក់សមមូល	១២	១៦០.៩៨៤	៦៥៥.៨៤៧	១៧៦.៥១៤	៧១៣.៩៩៩
សរុបទ្រព្យសកម្មរយៈពេលខ្លី		២.០០៣.១១០	៨.១៦០.៦៦៧	១.៨៨៥.៨៤២	៧.៦៣២.២៣២
សរុបទ្រព្យសកម្ម		២.៣១៥.១៧២	៩.៤៣៦.០០៨	២.១៨៥.៩០៥	៨.៨៤៦.៩៨៦
មូលធន និងបំណុល					
មូលធន					
ដើមទុន	១៣	២.០១០.០០០	៨.០៤០.០០០	២.០១០.០០០	៨.០៤០.០០០
ប្រាក់ចំណេញរក្សាទុក		១០៣.៤០១	៤១៦.៣៣៧	៨.៣០១	២៩.៤៦៨
ទុនបម្រុងផ្សេងៗ		-	១៥៣.៦៥៩	-	៩៤.៥៦០
សរុបមូលធន		២.១១៣.៤០១	៨.៦១០.០០០	២.០១៨.៣០១	៨.១៦៤.០២៨
បំណុល					
បំណុលរយៈពេលវែង					
អត្ថប្រយោជន៍បុគ្គលិក	១៤	៧៦.៦២៨	៣១២.១៨២	៦១.៤១៩	២៤៨.៤៤០
បំណុលរយៈពេលខ្លី					
គណនីបង្ក និងគណនីត្រូវសងផ្សេងៗ	១៥	១២៤.៧៥០	៥០៨.២៣៣	១០៥.២៩៣	៤២៥.៩១០
អត្ថប្រយោជន៍បុគ្គលិក - រយៈពេលខ្លី	១៤	១២	៤៩	៦៣០	២.៥៤៨
បំណុលពន្ធលើប្រាក់ចំណូល	៩(ក)	៣៨០	១.៥៤៨	២៦២	១.០៦០
		១២៥.១៤២	៥០៩.៨៣០	១០៦.១៨៥	៤២៩.៥១៨
សរុបបំណុល		២០១.៧៧០	៨២២.០១២	១៦៧.៦០៤	៦៧៧.៩៥៨
មូលធន និងបំណុលសរុប		២.៣១៥.១៧២	៩.៤៣៦.០០៨	២.១៨៥.៩០៥	៨.៨៤៦.៩៨៦

កំណត់សម្គាល់ដែលភ្ជាប់មកជាមួយ គឺជាផ្នែកមួយនៃរបាយការណ៍ហិរញ្ញវត្ថុទាំងនេះ។

របាយការណ៍ចំណេញ បូខាត និងលទ្ធផលលម្អិតផ្សេងៗ

សម្រាប់ការិយបរិច្ឆេទដែលបានបញ្ចប់ថ្ងៃទី៣១ ខែធ្នូ ឆ្នាំ២០២១

	កំណត់ សម្គាល់	ឆ្នាំ២០២១		ឆ្នាំ២០២០	
		ដុល្លារអាមេរិក	ពាន់រៀល (កំណត់សម្គាល់៥)	ដុល្លារអាមេរិក	ពាន់រៀល (កំណត់សម្គាល់៥)
ការបន្តប្រតិបត្តិការ					
ចំណូល-ចំណូលសេវា និងកម្រៃដើមសា		៣៥២.៤៥៣	១.៤៣៥.៤០៥	២៧៤.៩១៤	១.១២០.៤២៤
ចំណូលការប្រាក់	១៦(ក)	១២៩.២៣៤	៥២៥.៧២៣	៩២.៣១៩	៣៧៦.៣៤៥
(ខាត)/ចំណេញផ្សេងៗ - សុទ្ធ		(៤.២០៩)	(១៧.១២៤)	៤.៣២១	១៧.៦១៧
		៤៧៧.៤៧៧	១.៩៤៤.០០៤	៣៧១.៥៥៤	១.៥១៤.៤២៦
ចំណាយ					
ប្រាក់បៀវត្ស និងប្រាក់ម៉ោង		២២៣.១៥៩	៩០៧.៤១១	២១៨.៥៤១	៨៩០.៩៩២
ប្រាក់រង្វាន់ និងប្រាក់លើកទឹកចិត្ត		៥៩.០២៦	២៤០.១១៩	២៧.៥៤៨	១១២.៣១៣
សេវាសមាជិកភាព និងសេវាចុះបញ្ជី		១៦.១៧០	៦៥.៧៨០	២០.២៤៤	៨២.៥៥១
អត្ថប្រយោជន៍ពេលចូលនិវត្ត	១៤	៤.១៧០	៣៣.២៣៦	៧.៦០៥	៣១.០០៦
ទំនាក់ទំនង		៧.១៩៤	២៩.២៦៥	៦.១១៧	២៤.៩៣៩
សេវាផ្នែកច្បាប់ និងសេវាវិជ្ជាជីវៈ		៥.៩២១	២៤.០៨៧	៥.០១៥	២០.៤៤៦
ទឹក-ភ្លើង		៥.៤៨៥	២២.៣១៣	៥.២៣៥	២១.៣៤៣
វិលសំទ្រព្យសកម្មអរូបី	៧	៤.៤៦០	១៤.១៤៣	៥.៦២៩	២២.៩៤៩
វិលសំលើទ្រព្យសកម្មរូបី	៨	៤.០៦៤	១៦.៥៣២	៣.២៥៣	១៣.២៦២
ការជួលអគារ		២.៩៥៤	១២.០៣៣	-	-
ខាតបង់លើឱនភាពនៃតម្លៃរបស់ទ្រព្យ					
សកម្មហិរញ្ញវត្ថុ		១.៩២៤	៧.៤៤៣	៣៧.៧៤៦	១៥៣.៤៩០
អត្ថប្រយោជន៍ផ្សេងៗ		២៧.៣៨០	១១១.៣៤៣	៣០.៩៣៤	១២៦.១១៤
ចំណាយផ្សេងៗ		៦.៦៥២	២៧.០៦០	៦.៨៧១	២៨.០១៣
		៣៧២.៥៦៤	១.៥១៥.៦០៥	៣៧៤.៧៤២	១.៥២៧.៨២២
ចំណេញ/(ខាត) មុនបង់ពន្ធលើប្រាក់		១០៥.៣០៩	៤២៨.៣៩៩	(៣.១៨៨)	(១២.៩៩៦)
ចំណូល					
អត្ថប្រយោជន៍/(ចំណាយ) ពន្ធលើប្រាក់					
ចំណូល	៩(ខ)	(២.៥៤៤)	(១០.៣៤៩)	១៦.៤១៥	៦៦.៩២៤
ប្រាក់ចំណេញ/(ខាត)សុទ្ធក្នុង					
 ការិយបរិច្ឆេទ		១០២.៧៦៥	៤១៨.០៥០	១៣.២២៧	៥៣.៩២៨

	កំណត់ សម្គាល់	ឆ្នាំ២០២១		ឆ្នាំ២០២០	
		ដុល្លារអាមេរិក	ពាន់រៀល (កំណត់សម្គាល់៥)	ដុល្លារអាមេរិក	ពាន់រៀល (កំណត់សម្គាល់៥)
ចំណូលលម្អិតផ្សេងៗ៖					
<i>ខ្ទង់គណនីដែលមិនត្រូវបានចាត់ថ្នាក់ឡើង</i>					
<i>វិញ្ញាបនបត្រចំណេញ ឬខាត៖</i>					
ការវាស់វែងអត្ថប្រយោជន៍បុគ្គលិកឡើងវិញ	១៤	(៧.៦៦៥)	(៣១.១៨១)	១.៦៥០	៦.៧២៧
លម្អៀងពីការប្តូររូបិយប័ណ្ណ		-	៥៩.០៩៩	-	(៦០.៥៨០)
(ខាត)/ចំណេញលម្អិតផ្សេងៗក្នុង					
ការិយបរិច្ឆេទ		(៧.៦៦៥)	២៧.៩១៨	១.៦៥០	(៥៣.៨៥៣)
ចំណូលលម្អិតសរុបក្នុងការិយបរិច្ឆេទ		<u>៩៥.១០០</u>	<u>៤៤៥.៩៦៨</u>	<u>១៤.៨៧៧</u>	<u>៧៥</u>
ចំណេញដែលទាក់ទងទៅនឹង៖					
ម្ចាស់ក្រុមហ៊ុន		១០២.៧៦៥	៤១៨.០៥០	១៣.២២៧	៥៣.៩២៨
ចំណូលលម្អិតសរុបរបស់៖					
ម្ចាស់ក្រុមហ៊ុន		<u>៩៥.១០០</u>	<u>៤៤៥.៩៦៨</u>	<u>១៤.៨៧៧</u>	<u>៧៥</u>

កំណត់សម្គាល់ដែលភ្ជាប់មកជាមួយ គឺជាផ្នែកមួយនៃរបាយការណ៍ហិរញ្ញវត្ថុទាំងនេះ។

របាយការណ៍បម្រែបម្រួលមូលធន

សម្រាប់ការិយបរិច្ឆេទដែលបានបញ្ចប់ថ្ងៃទី៣១ ខែធ្នូ ឆ្នាំ២០២១

សម្រាប់ការិយបរិច្ឆេទបានបញ្ចប់ថ្ងៃទី៣១ ខែធ្នូ ឆ្នាំ២០២០	ការបែងចែកទៅឱ្យម្ចាស់ក្រុមហ៊ុន									
	ដើមទុន		(ខាតបង់)/ចំណេញរក្សាទុក			ទុនបម្រុងផ្សេងៗ			សរុប	
	ដុល្លារអាមេរិក	ពាន់រៀល (កំណត់សម្គាល់៥)	ដុល្លារអាមេរិក	ពាន់រៀល (កំណត់សម្គាល់៥)	ពាន់រៀល (កំណត់សម្គាល់៥)	ដុល្លារអាមេរិក	ពាន់រៀល (កំណត់សម្គាល់៥)	ដុល្លារអាមេរិក	ពាន់រៀល (កំណត់សម្គាល់៥)	
សមតុល្យគិតត្រឹមថ្ងៃទី១ ខែមករា ឆ្នាំ២០២០	២.០១០.០០០	៨.០៤០.០០០	(៦.៥៧៦)	(៣១.១៨៧)	១៥៥.១៤០	២.០០៣.៤២៤	៨.១៦៣.៩៥៣			
<i>លទ្ធផលចំណេញលម្អិត៖</i>										
ប្រាក់ចំណេញក្នុងការិយបរិច្ឆេទ	-	-	១៣.២២៧	៥៣.៩២៨	-	១៣.២២៧	៥៣.៩២៨			
ការវាស់វែងឡើងវិញលើកាតព្វកិច្ចអត្ថប្រយោជន៍បុគ្គលិក	-	-	១.៦៥០	៦.៧២៧	-	១.៦៥០	៦.៧២៧			
ចំណូលលម្អិតផ្សេងៗ - លម្អៀងពីការប្តូររូបិយប័ណ្ណ	-	-	-	-	(៦០.៥៤០)	-	(៦០.៥៤០)			
ចំណូលលម្អិតសរុបក្នុងការិយបរិច្ឆេទ	-	-	១៤.៨៧៧	៦០.៦៥៥	(៦០.៥៤០)	១៤.៨៧៧	៧៥			
សមតុល្យគិតត្រឹមថ្ងៃទី៣១ ខែធ្នូ ឆ្នាំ២០២០	២.០១០.០០០	៨.០៤០.០០០	៨.៣០១	២៩.៤៦៨	៩៤.៥៦០	២.០១៨.៣០១	៨.១៦៤.០២៨			

កំណត់សម្គាល់ដែលភ្ជាប់មកជាមួយ គឺជាផ្នែកមួយនៃរបាយការណ៍ហិរញ្ញវត្ថុទាំងនេះ។

ការបែងចែកទៅឱ្យម្ចាស់ក្រុមហ៊ុន

	ដើមទុន		(ខាតបង់)/ចំណេញរក្សាទុក ទុនបម្រុងផ្សេងៗ			សរុប	
	ដុល្លារអាមេរិក	ពាន់រៀល (កំណត់សម្គាល់៥)	ដុល្លារអាមេរិក	ពាន់រៀល (កំណត់សម្គាល់៥)	ពាន់រៀល (កំណត់សម្គាល់៥)	ដុល្លារអាមេរិក	ពាន់រៀល (កំណត់សម្គាល់៥)
សម្រាប់ការិយបរិច្ឆេទបានបញ្ចប់ថ្ងៃទី៣១ ខែធ្នូ ឆ្នាំ២០២១							
សមតុល្យគិតត្រឹមថ្ងៃទី១ ខែមករា ឆ្នាំ២០២១	២.០១០.០០០	៨.០៤០.០០០	៨.៣០១	២៩.៤៦៨	៩៤.៥៦០	២.០១៨.៣០១	៨.១៦៤.០២៨
<i>លទ្ធផលចំណេញលម្អិត៖</i>							
ប្រាក់ចំណេញក្នុងការិយបរិច្ឆេទ	-	-	១០២.៧៦៥	៤១៨.០៥០	-	១០២.៧៦៥	៤១៨.០៥០
ការវាស់វែងឡើងវិញលើកាតព្វកិច្ចអត្ថប្រយោជន៍បុគ្គលិក	-	-	(៧.៦៦៥)	(៣១.១៨១)	-	(៧.៦៦៥)	(៣១.១៨១)
ចំណូលលម្អិតផ្សេងៗ - លម្អៀងពីការប្តូររូបិយប័ណ្ណ	-	-	-	-	៥៩.០៩៩	-	៥៩.០៩៩
ចំណូលលម្អិតសរុបក្នុងការិយបរិច្ឆេទ	-	-	៩៥.១០០	៣៨៦.៨៦៩	៥៩.១០៩	៩៥.១០០	៤៤៥.៩៦៨
សមតុល្យគិតត្រឹមថ្ងៃទី៣១ ខែធ្នូ ឆ្នាំ២០២១	២.០១០.០០០	៨.០៤០.០០០	១០៣.៤០១	៤១៦.៣៣៧	១៥៣.៦៦៩	២.១១៣.៤០១	៨.៦១៩.៩៩៦

កំណត់សម្គាល់ដែលភ្ជាប់មកជាមួយ គឺជាផ្នែកមួយនៃរបាយការណ៍ហិរញ្ញវត្ថុទាំងនេះ។

របាយការណ៍លំហូរសាច់ប្រាក់

សម្រាប់ការិយបរិច្ឆេទដែលបានបញ្ចប់ថ្ងៃទី៣១ ខែធ្នូ ឆ្នាំ២០២១

	កំណត់ សម្គាល់	ឆ្នាំ២០២១		ឆ្នាំ២០២០	
		ដុល្លារអាមេរិក	ពាន់រៀល (កំណត់សម្គាល់៥)	ដុល្លារអាមេរិក	ពាន់រៀល (កំណត់សម្គាល់៥)
លំហូរសាច់ប្រាក់ពីសកម្មភាពប្រតិបត្តិការ					
ចំណេញក្នុងការិយបរិច្ឆេទ		១០២.៧៦៥	៤១៨.០៥០	១៣.២២៧	៥៣.៩២៨
<i>និយ័តកម្មសម្រាប់៖</i>					
រំលស់លើទ្រព្យសកម្មរូបិ	៨	៤.០៦៤	១៦.៥៣២	៣.២៥៣	១៣.២៦២
រំលស់ទ្រព្យសកម្មអរូបិ	៧	៤.៤៦០	១៨.១៤៣	៥.៦២៩	២២.៩៤៩
ពន្ធលើប្រាក់ចំណូល		២.៥៤៤	១០.៣៤៩	(១៦.៤១៥)	(៦៦.៩២៤)
ចំណូលហិរញ្ញប្បទាន		(១២៩.២៣៤)	(៥២៥.៧២៣)	(៩២.៣១៩)	(៣៧៦.៣៨៥)
ចំណាយអត្ថប្រយោជន៍និយោជិត	១៤(ក)	៧.១៩៤	២៩.២៦៥	៦.១១៧	២៤.៩៣៩
ប្រាក់បំណាច់អតិថិភាពការងារ	១៤(ខ)	(២៦៨)	(១.០៩០)	១៤០	៥៧១
ចំណេញ)/(ខាត)ពីការប្តូររូបិយប័ណ្ណមិនទាន់ទទួលស្គាល់		១.៧១៧	៦.៩៨៥	(១.៤២០)	(៧.៤២២)
សំវិធានធនលើការខាតបង់ឱនភាពនៃតម្លៃរបស់ទ្រព្យសកម្មហិរញ្ញវត្ថុ		២.២៦៤	៩.២១០	៣៤.១២៥	១៣៩.១២៨
<i>បម្រែបម្រួលលើ៖</i>					
ទ្រព្យសកម្មផ្សេងៗ		(១៤.៤២៩)	(៥៨.៦៩៧)	(៤.៨៣៦)	(១៩.៧១៦)
គណនីបង្គរ និងគណនីត្រូវសងផ្សេងៗ		១៩.៤៥៧	៧៩.១៥៣	២៧.៦៣១	១១២.៦៥២
សាច់ប្រាក់បានប្រើក្នុងប្រតិបត្តិការ		៥៣៥	២.១៧៧	(២៥.២៦៤)	(១០៣.០១៤)
ពន្ធលើប្រាក់ចំណូលបានទូទាត់	៩(ក)	(៤.៧០៣)	(១៩.១៣០)	(៣.៥៣៥)	(១៤.៤១២)
សាច់ប្រាក់សុទ្ធប្រើក្នុងសកម្មភាពប្រតិបត្តិការ		(៤.១៦៨)	(១៦.៩៥៣)	(២៨.៨០៣)	(១១៧.៤៣០)
លំហូរសាច់ប្រាក់ពីសកម្មភាពវិនិយោគ					
ការទិញទ្រព្យសម្បត្តិ និងបរិក្ខារ		(៤.៧៧៣)	(១៩.៤១៧)	(៦.៥៤៣)	(២៦.៦៧៦)
ការទិញទ្រព្យសកម្មអរូបិ		(១៥.២៣៣)	(៦១.៩៦៨)	-	-
ប្រាក់បញ្ញើមានកាលកំណត់		(១១៩.៥០៥)	(៤៨៦.១៤៦)	(៣៧.៧៧៥)	(១៥៤.០០៩)
ការប្រាក់ដែលបានទទួល		១២៨.១៤៩	៥២១.៣០៩	១០៦.៧២៧	៤៣៥.១២៦
សាច់ប្រាក់សុទ្ធ (បានប្រើ)/បានពីសកម្មភាពវិនិយោគ		(១១.៣៦២)	(៤៦.២២២)	៦២.៤០៩	២៥៤.៤៤១
ការកើនឡើង/(ថយចុះ)សុទ្ធនៃសាច់ប្រាក់ និងសាច់ប្រាក់សមមូលសុទ្ធ					
សាច់ប្រាក់និងសាច់ប្រាក់សមមូលនាដើម		(១៥.៥៣០)	(៦៣.១៧៥)	៣៣.៦០៦	១៣៧.០១១
ការិយបរិច្ឆេទ		១៧៦.៥១៤	៧១៣.៩៩៩	១៤២.៩០៤	៥៨២.៣៥០
លម្អៀងពីការប្តូររូបិយប័ណ្ណ			៥.០២៣	-	(៥.៣៦២)
សាច់ប្រាក់ និងសាច់ប្រាក់សមមូលនាចុងការិយបរិច្ឆេទ	១២	១៦០.៩៨៤	៦៥៥.៨៤៧	១៧៦.៥១៤	៧១៣.៩៩៩

កំណត់សម្គាល់ដែលភ្ជាប់មកជាមួយ គឺជាផ្នែកមួយនៃរបាយការណ៍ហិរញ្ញវត្ថុទាំងនេះ។

កំណត់សម្គាល់របាយការណ៍ហិរញ្ញវត្ថុ

១. អំពីក្រុមហ៊ុន

ក្រុមហ៊ុន អេស៊ីលីដា ស៊ីយូរីធី ភីអិលស៊ី ហៅកាត់ថា (“ក្រុមហ៊ុន”) ត្រូវបានបង្កើតឡើងជាក្រុមហ៊ុនមហាជនទទួលខុសត្រូវមានកម្រិត នៅក្នុងព្រះរាជាណាចក្រកម្ពុជា ក្រោមវិញ្ញាបនបត្រចុះបញ្ជីលេខ ០០០០២៧១៣ ចុះថ្ងៃទី១ ខែមីនា ឆ្នាំ២០១០។ ក្រុមហ៊ុនត្រូវបានកាន់កាប់ទាំងស្រុងដោយ ធនាគារ អេស៊ីលីដា ភីអិលស៊ី ហៅកាត់ថា (“ក្រុមហ៊ុនមេ”) ដែលជាធនាគារពាណិជ្ជកម្មដែលបានដំណើរការអាជីវកម្មនៅក្នុងព្រះរាជាណាចក្រកម្ពុជា។

ក្រុមហ៊ុនទទួលបានអាជ្ញាប័ណ្ណសម្រាប់ធ្វើប្រតិបត្តិការជាល្អិត្យដើមសាមូលបត្រ នៅក្នុងព្រះរាជាណាចក្រកម្ពុជាពីនិយ័តកម្មលបត្រកម្ពុជា ហៅកាត់ថា (“ន.ម.ក.”) នៅថ្ងៃទី២០ ខែតុលា ឆ្នាំ២០១០។

សកម្មភាពអាជីវកម្មចម្បងរបស់ក្រុមហ៊ុន គឺផ្តល់សេវាល្អិត្យដើមសាមូលបត្រ និងសេវាផ្សេងទៀតដែលអនុម័តដោយ ន.ម.ក.។

ទីស្នាក់ការចុះបញ្ជីរបស់ក្រុមហ៊ុនមានអាសយដ្ឋាន ស្ថិតនៅអគារលេខ១១ ជាន់ទី៥ មហាវិថីព្រះមុនីវង្ស សង្កាត់ស្រះចក ខណ្ឌដូនពេញ រាជធានីភ្នំពេញ ព្រះរាជាណាចក្រកម្ពុជា។

នាថ្ងៃទី៣១ ខែធ្នូ ឆ្នាំ២០២១ ក្រុមហ៊ុនមានបុគ្គលិកសរុបចំនួន ១៥ នាក់ (ឆ្នាំ២០២០: ១៤ នាក់)។

របាយការណ៍ហិរញ្ញវត្ថុ ត្រូវបានអនុម័តឱ្យចេញផ្សាយដោយក្រុមប្រឹក្សាភិបាលនៅថ្ងៃទី២៣ ខែមីនា ឆ្នាំ២០២២។

២. មូលដ្ឋានក្នុងការរៀបចំ

(ក) របាយការណ៍អនុលោមភាព

របាយការណ៍ហិរញ្ញវត្ថុ ត្រូវបានរៀបចំឡើងដោយអនុលោមទៅតាមស្តង់ដាររបាយការណ៍ទាក់ទងនឹងហិរញ្ញវត្ថុអន្តរជាតិនៃកម្ពុជា ហៅកាត់ថា (“ស.វ.ទ.ហ.អ.ក”)។

(ខ) មូលដ្ឋាននៃការវាស់វែង

របាយការណ៍ហិរញ្ញវត្ថុ ត្រូវបានរៀបចំឡើងទៅតាមមូលដ្ឋានថ្លៃដើម។

(គ) រូបិយប័ណ្ណមុខងារ និងរូបិយប័ណ្ណសម្រាប់បង្ហាញ

របាយការណ៍ហិរញ្ញវត្ថុត្រូវបានបង្ហាញជាដុល្លារអាមេរិក (“USD”)។ ការប្តូររូបិយប័ណ្ណពីដុល្លារអាមេរិក ទៅជាប្រាក់រៀល ត្រូវបានធ្វើឡើងដើម្បីបំពេញតាមតម្រូវការដែលមានចែងនៅក្នុងច្បាប់គណនេយ្យ និង សវនកម្មនៃព្រះរាជាណាចក្រកម្ពុជា។

ប្រតិបត្តិការជាប្រតិបត្តិការផ្សេងៗក្រៅពីប្រាក់ដុល្លារអាមេរិក ត្រូវបានប្រែសម្រួលទៅជារូបិយប័ណ្ណមុខងារតាមអត្រាប្តូរប្រាក់ នាកាលបរិច្ឆេទនៃប្រតិបត្តិការនោះ។ ចំណេញ និងខាតពីការប្តូររូបិយប័ណ្ណបរទេសដែលកើតមក ពីការទូទាត់នៃប្រតិបត្តិការទាំងនេះ និងពីការប្រែសម្រួលអត្រាប្តូរប្រាក់ នៅចុងការិយបរិច្ឆេទរបស់ទ្រព្យសកម្ម និងបំណុលរូបិយវត្ថុនានា ដែលកំណត់ជាប្រតិបត្តិការផ្សេងៗក្រៅពីប្រាក់ដុល្លារអាមេរិក ត្រូវបានកត់ត្រានៅក្នុងរបាយការណ៍ចំណេញ ឬខាត និងលទ្ធផលលម្អិតផ្សេងៗ។

(ឃ) ការប្រើប្រាស់ការប៉ាន់ស្មាន និងការវិនិច្ឆ័យ

ក្នុងការរៀបចំរបាយការណ៍ហិរញ្ញវត្ថុទាំងនេះ អ្នកគ្រប់គ្រងបានធ្វើការវិនិច្ឆ័យ ការប៉ាន់ស្មាន និងការសន្មត ដែលមានផលប៉ះពាល់ដល់ការអនុវត្តនូវគោលនយោបាយគណនេយ្យ និងសមតុល្យរបស់ទ្រព្យសកម្ម បំណុល ចំណូល និងចំណាយដែលបានរាយការណ៍។ លទ្ធផលជាក់ស្តែង អាចខុសពីការប៉ាន់ស្មានទាំងនេះ។

ការប៉ាន់ស្មាន និងការសន្មតដែលពាក់ព័ន្ធ ត្រូវបានត្រួតពិនិត្យឡើងវិញជាប្រចាំតាមមូលដ្ឋានបន្តនិរន្តរភាព។ ការកែប្រែទៅលើការប៉ាន់ស្មាន គឺត្រូវបានកត់ត្រានាពេលខាងមុខ។

ការវាស់វែងតម្លៃសមស្រប

គោលនយោបាយគណនេយ្យ និងការលាតត្រដាងព័ត៌មានមួយចំនួនរបស់ក្រុមហ៊ុន តម្រូវឲ្យមានការវាស់វែងតាមតម្លៃសមស្រប ទាំងទ្រព្យសកម្ម និងបំណុលហិរញ្ញវត្ថុ និងមិនមែនហិរញ្ញវត្ថុ។

អ្នកគ្រប់គ្រង ធ្វើការត្រួតពិនិត្យជាប្រចាំទៅលើការបញ្ចូលទិន្នន័យ និងការកែតម្រូវលើការវាយតម្លៃ ដែលមិនអាចសង្កេតបាន សំខាន់ៗ។ ប្រសិនបើព័ត៌មានរបស់ភាគីទីបី ដែលមានដូចជា សម្រង់តម្លៃរបស់ឈ្មួញជើងសា ឬតម្លៃសេវាកម្ម ដែលបានប្រើប្រាស់ ដើម្បីវាស់វែងតម្លៃសមស្រប បន្ទាប់មកអ្នកគ្រប់គ្រងវាយតម្លៃលើភស្តុតាងដែលបានទទួលពីភាគីទីបីដើម្បីផ្តល់ជាអំណះអំណាងក្នុង ការសន្និដ្ឋានថាការវាយតម្លៃនោះបំពេញតាមតម្រូវការរបស់ ស.វ.ទ.ហ.អ.ក រួមបញ្ចូលទាំងកម្រិតហានុភ័យនៃតម្លៃសមស្រប ដែលការវាយតម្លៃទាំងនោះត្រូវបានធ្វើចំណាត់ថ្នាក់។

ក្នុងការវាស់វែងតម្លៃសមស្របរបស់ទ្រព្យសកម្ម ឬបំណុល ក្រុមហ៊ុនប្រើប្រាស់ទិន្នន័យទីផ្សារដែលអាចអង្កេតបានតាមដែលអាចធ្វើ ទៅបាន។ តម្លៃសមស្រប ត្រូវបានចាត់ថ្នាក់ក្នុងកម្រិតខុសៗគ្នាតាមហានុភ័យ ដោយយោងទៅលើទិន្នន័យដែលបានកត់ត្រាក្នុង បច្ចេកទេសវាយតម្លៃដូចខាងក្រោម៖

- កម្រិត ១៖ តម្លៃទីផ្សារ (មិនប្រែប្រួល) នៅក្នុងទីផ្សារសកម្មសម្រាប់ទ្រព្យសកម្ម និងបំណុល ដែលមានលក្ខណៈដូចគ្នា។
- កម្រិត ២៖ ធាតុចូលក្រៅពីតម្លៃទីផ្សារដែលបានរួមបញ្ចូលនៅក្នុងកម្រិត ១ របស់ទ្រព្យសកម្ម ឬបំណុលដែលអាចអង្កេតឃើញ ដោយផ្ទាល់ (ឧទាហរណ៍ តម្លៃដែលបានកំណត់) ឬដោយប្រយោល (ឧទាហរណ៍ បានពីតម្លៃដែលបានកំណត់)។
- កម្រិត ៣៖ ធាតុចូលរបស់ទ្រព្យសកម្ម ឬបំណុល ដោយមិនផ្អែកលើទិន្នន័យធាតុចូលដែលអាចអង្កេតឃើញ (ធាតុចូលដែល មិនអាចអង្កេតឃើញ)

ប្រសិនបើធាតុចូលដែលបានប្រើប្រាស់សម្រាប់វាស់វែងតម្លៃសមស្របរបស់ទ្រព្យសកម្ម ឬបំណុល ដែលអាចត្រូវបានចាត់ថ្នាក់ក្នុង កម្រិតខុសៗគ្នាតាមហានុភ័យតម្លៃសមស្រប នោះការវាស់វែងតម្លៃសមស្របត្រូវបានចាត់ថ្នាក់ស្ថិតនៅក្នុងកម្រិតដូចគ្នានៃ ហានុភ័យនៃតម្លៃសមស្របទាំងមូល ដោយសារកម្រិតទាបបំផុតនៃធាតុចូលដែលមានសារៈសំខាន់ក្នុងការវាយតម្លៃ។

ក្រុមហ៊ុនទទួលស្គាល់ការផ្ទេរកម្រិតនៃហានុភ័យតម្លៃសមស្រប នាចុងការិយបរិច្ឆេទនៃរបាយការណ៍ក្នុងអំឡុងពេលកែប្រែដែល បានកើតឡើង។

ព័ត៌មានអំពីការសន្មត ក្នុងការវាស់វែងតម្លៃសមស្រប ត្រូវបានបញ្ចូលនៅក្នុងកំណត់សម្គាល់១៧ ឧបករណ៍ហិរញ្ញវត្ថុ។

៣. គោលនយោបាយគណនេយ្យសំខាន់ៗ

ក្រុមហ៊ុនបានប្រើប្រាស់គោលនយោបាយគណនេយ្យដែលមានដូចខាងក្រោម នៅគ្រប់ការិយបរិច្ឆេទទាំងអស់ដែលបានបង្ហាញនៅ ក្នុងរបាយការណ៍ហិរញ្ញវត្ថុនេះប្រកបដោយសង្គតិភាព។

(ក) ប្រតិបត្តិការជារូបិយប័ណ្ណបរទេស

សកម្មភាពប្រតិបត្តិការជារូបិយប័ណ្ណក្រៅពីប្រាក់ដុល្លារអាមេរិក ត្រូវបានប្តូរទៅជាប្រាក់ដុល្លារអាមេរិក ដោយប្រើអត្រាប្តូរប្រាក់នៅថ្ងៃ ប្រតិបត្តិការនោះ។

ទ្រព្យសកម្ម និងបំណុលជារូបិយវត្ថុ នាកាលបរិច្ឆេទរាយការណ៍ ដែលជារូបិយប័ណ្ណក្រៅពីប្រាក់ដុល្លារអាមេរិក ក៏ត្រូវបានប្តូរទៅជា ប្រាក់ដុល្លារអាមេរិក ដោយប្រើអត្រាប្តូរប្រាក់នាកាលបរិច្ឆេទរាយការណ៍។ លម្អៀងពីការប្តូររូបិយប័ណ្ណបរទេស ជាទូទៅត្រូវបាន ទទួលស្គាល់ជាចំណេញ ឬខាត។ សមាសធាតុដែលមិនមែនជារូបិយវត្ថុ ត្រូវបានវាស់វែងដោយផ្អែកលើថ្លៃដើមប្រវត្តិសាស្ត្រក្នុង រូបិយប័ណ្ណបរទេសដែលមិនត្រូវបានប្តូរ។

(ខ) ទ្រព្យសកម្មហិរញ្ញវត្ថុ និងបំណុលហិរញ្ញវត្ថុ

(i) ការទទួលស្គាល់ និងការវាស់វែងដំបូង

គណនីពាណិជ្ជ និងគណនីត្រូវទទួលផ្សេងៗ ត្រូវបានទទួលស្គាល់ដំបូងនៅពេលប្រតិបត្តិការកើតឡើង។ រាល់ទ្រព្យសកម្មហិរញ្ញវត្ថុ និងបំណុលហិរញ្ញវត្ថុទាំងអស់ ត្រូវបានទទួលស្គាល់ដំបូងនៅពេលដែលក្រុមហ៊ុនបានក្លាយជាភាគីក្នុងការធ្វើកិច្ចសន្យាសំវិធានធនរបស់ឧបករណ៍ហិរញ្ញវត្ថុ។

ទ្រព្យសកម្មហិរញ្ញវត្ថុ (លុះត្រាតែវាជាគណនីពាណិជ្ជត្រូវទទួលដែលមិនមានសមាសធាតុហិរញ្ញវត្ថុជាសារវន្ត) ឬបំណុលហិរញ្ញវត្ថុដែលត្រូវបានវាស់វែងដំបូងតាមតម្លៃសមស្របបូកសមាសធាតុដែលមិនមានតម្លៃសមស្របតាមការចំណេញ ឬខាត (“FVTPL”) ចំណាយប្រតិបត្តិការដែលរួមចំណែកដោយផ្ទាល់ទៅលើការទិញលក់ទ្រព្យសកម្មហិរញ្ញវត្ថុនោះ។

គណនីពាណិជ្ជត្រូវទទួលដែលមិនមានសមាសភាគហិរញ្ញប្បទានសារវន្ត គឺត្រូវបានវាស់វែងដំបូងតាមតម្លៃប្រតិបត្តិការ។

(ii) ចំណាត់ថ្នាក់ និងការវាស់វែងបន្តបន្ទាប់

នៅក្នុងការទទួលស្គាល់ដំបូង ទ្រព្យសកម្មហិរញ្ញវត្ថុបានបែងចែកថ្នាក់ទៅតាមការវាស់វែង៖ រំលស់ថ្លៃដើម តម្លៃសមស្របតាមលទ្ធផលលម្អិតផ្សេងៗ (FVOCI) ឬតម្លៃសមស្របតាមចំណេញ ឬខាត (“FVTPL”)។

ទ្រព្យសកម្មហិរញ្ញវត្ថុមិនត្រូវបានចាត់ថ្នាក់ឡើងវិញនៅពេលបន្ទាប់ ឬទៅលើការទទួលស្គាល់ដំបូងនោះទេ លុះត្រាតែក្រុមហ៊ុនបានផ្លាស់ប្តូរគំរូអាជីវកម្មសម្រាប់ការគ្រប់គ្រងទ្រព្យសកម្មហិរញ្ញវត្ថុ ដែលក្នុងករណីនោះ ផ្នែកទាំងអស់នៃទ្រព្យសកម្មហិរញ្ញវត្ថុដែលប៉ះពាល់ ត្រូវចាត់ថ្នាក់ឡើងវិញនៅថ្ងៃទីមួយអំឡុងពេលរបាយការណ៍ដំបូង បន្ទាប់ពីមានការផ្លាស់ប្តូរគំរូអាជីវកម្ម។

ទ្រព្យសកម្មហិរញ្ញវត្ថុ ត្រូវបានវាស់វែងទៅតាមថ្លៃដើម បើសិនជាវាបំពេញទៅនឹងលក្ខខណ្ឌខាងក្រោម ហើយមិនបានកំណត់ថាជា FVTPL៖

- វាត្រូវបានធ្វើឡើងនៅក្នុងគំរូអាជីវកម្មមួយ ដែលមានគោលដៅកាន់កាប់ទ្រព្យសកម្មដើម្បីប្រមូលសាច់ប្រាក់តាមកិច្ចសន្យានិង
- លក្ខខណ្ឌកិច្ចសន្យារបស់ខ្លួនផ្តល់នូវលំហូរសាច់ប្រាក់តាមកាលបរិច្ឆេទជាក់លាក់ ដើម្បីទទួលបានទូទាត់នូវប្រាក់ដើម និងការប្រាក់លើចំនួនប្រាក់ដើមដែលនៅសល់។

ការវិនិយោគបំណុលត្រូវបានវាស់នៅ FVOCI ប្រសិនបើវាឆ្លើយតបនឹងលក្ខខណ្ឌដូចខាងក្រោម និងមិនត្រូវបានកំណត់ជា FVTPL៖

- វាត្រូវបានធ្វើឡើងនៅក្នុងគំរូអាជីវកម្មមួយ ដែលគោលបំណងរបស់វាត្រូវបានសម្រេចដោយការប្រមូល លំហូរសាច់ប្រាក់តាមកិច្ចសន្យា និងការលក់ទ្រព្យសកម្មហិរញ្ញវត្ថុ និង
- កិច្ចសន្យានៃកិច្ចសន្យារបស់ខ្លួន ផ្តល់ឱ្យកើនឡើងលើកាលបរិច្ឆេទជាក់លាក់ចំពោះលំហូរសាច់ប្រាក់ ដែលជាការទូទាត់តែលើប្រាក់ដើម និងការប្រាក់ទៅលើចំនួនដើមដែលនៅសល់។

ទៅលើការទទួលស្គាល់បឋមនៃការវិនិយោគមូលធនដែលមិនបានកាន់កាប់សម្រាប់ជួញដូរ ក្រុមហ៊ុនត្រូវជ្រើសរើស ដើម្បីបង្ហាញពីការប្រែប្រួលតម្លៃសមស្របក្នុង OCI ។ ជម្រើសនេះ ត្រូវបានធ្វើឡើងតាមការវិនិយោគនីមួយៗ។

ទ្រព្យសកម្មហិរញ្ញវត្ថុទាំងអស់ ដែលមិនបានចាត់ថាជាការវាស់វែងតាមរំលស់តម្លៃដើមដូចបានរៀបរាប់ខាងលើ ដែលត្រូវបានវាស់វែងនៅ FVTPL នេះបានរួមបញ្ចូល និស្សន្ទឧបករណ៍ហិរញ្ញវត្ថុទាំងអស់ ។ ក្នុងការទទួលស្គាល់បឋម ក្រុមហ៊ុនអាចជ្រើសរើស ទ្រព្យសកម្មហិរញ្ញវត្ថុ ដែលបំពេញលក្ខខណ្ឌដើម្បីវាស់វែងតាមរំលស់តម្លៃដើម ឬ FVOCI ឬជា FVPTL ប្រសិនបើធ្វើដូច្នោះនឹងលុបបំបាត់ ឬក៏កាត់បន្ថយជាសារវន្តនូវភាពមិនស៊ីគ្នាដែលអាចកើតមានឡើង។

ក្រុមហ៊ុនធ្វើការវាយតម្លៃ គោលដៅអាជីវកម្មក្នុងនោះទ្រព្យសកម្មត្រូវបានរក្សាទុកជាក្រុមនៃការវិនិយោគ ពីព្រោះវាបានឆ្លុះបញ្ចាំង អំពីការរៀបចំរបៀបនៃអាជីវកម្ម ដែលបានចាត់ចែងពីតំបន់ដែលបានផ្តល់ជូនដល់អ្នកគ្រប់គ្រង។ ព័ត៌មានដែលបានពិចារណារួម មាន៖

- គោលនយោបាយ និងគោលដៅដែលបានកំណត់រួចហើយសម្រាប់ក្រុមនៃការវិនិយោគ និងប្រតិបត្តិការនៃគោលនយោបាយ ក្នុងការអនុវត្ត
- សកម្មភាពអាជីវកម្មនៃក្រុមវិនិយោគដែលបានវាយតម្លៃ និងវាយការណ៍ឲ្យអ្នកគ្រប់គ្រងក្រុមហ៊ុន
- ហានិភ័យដែលប៉ះពាល់ទៅលើសកម្មភាពអាជីវកម្ម (ហើយទ្រព្យសកម្មហិរញ្ញវត្ថុដែលបានកាន់កាប់ក្រោមគំរូអាជីវកម្ម) និង យុទ្ធសាស្ត្ររបស់ខ្លួនអំពីរបៀបគ្រប់គ្រងហានិភ័យទាំងនោះ
- របៀបដែលអ្នកគ្រប់គ្រងអាជីវកម្មត្រូវបានផ្តល់អត្ថប្រយោជន៍ (ឧទាហរណ៍ថាតើត្រូវបានផ្តល់ប្រយោជន៍ទៅតាមតម្លៃសមស្រប នៃទ្រព្យសកម្មដែលបានចាត់ចែង ឬតាមលំហូរសាច់ប្រាក់ដែលប្រមូលបាន) និង
- ភាពញឹកញាប់ និងពេលវេលានៃការលក់នៅក្នុងការិយបរិច្ឆេទមុនហេតុផលនៃការលក់បែបនោះ និងការរំពឹងទុករបស់ខ្លួនអំពី សកម្មភាពលក់នាពេលអនាគត។

ទ្រព្យសកម្មហិរញ្ញវត្ថុដែលរក្សាទុកសម្រាប់ការដេញដូរឬការគ្រប់គ្រង ហើយការវាយតម្លៃលទ្ធផលផ្អែកលើមូលដ្ឋានតម្លៃសមស្រប ត្រូវបានវាស់នៅ FVTPL។

ទ្រព្យសកម្មហិរញ្ញវត្ថុ - ការវាយតម្លៃថាតើលំហូរសាច់ប្រាក់តាមកិច្ចសន្យា គឺដើម្បីទទួលបានទូទាត់ប្រាក់ដើម និងការប្រាក់ប៉ុណ្ណោះ (SPPI)

សម្រាប់គោលបំណងនៃការវាយតម្លៃ “ប្រាក់ដើម” ត្រូវបានកំណត់ជាតម្លៃសមស្របនៃទ្រព្យសកម្មហិរញ្ញវត្ថុ នៅពេលទទួលបានស្គាល់ ដំបូង។ “ការប្រាក់” ត្រូវបានកំណត់ជាតម្លៃតបស្នងនៃតម្លៃពេលវេលា និងសម្រាប់ហានិភ័យឥណទាន ដែលត្រូវបានផ្សារភ្ជាប់ ជាមួយនឹងចំនួនប្រាក់ដើមដែលនៅសល់ ក្នុងអំឡុងពេលជាក់លាក់ណាមួយ និងហានិភ័យការផ្តល់ប្រាក់កម្ចីមូលដ្ឋានផ្សេងទៀត (ដូចជាហានិភ័យសន្ទនីយភាព និងចំណាយរដ្ឋបាល) ក៏ដូចជាកម្រិតប្រាក់ចំណេញ។

ក្នុងការវាយតម្លៃលំហូរសាច់ប្រាក់តាមកិច្ចសន្យាជា SPPI នោះ ក្រុមហ៊ុនធ្វើការពិចារណាលក្ខខណ្ឌនៃកិច្ចសន្យា នៃឧបករណ៍ នោះ។ នេះរួមបញ្ចូលទាំងការវាយតម្លៃថាតើទ្រព្យសកម្មហិរញ្ញវត្ថុមានលក្ខខណ្ឌ កិច្ចសន្យាដែលអាចផ្លាស់ប្តូរពេលវេលា ឬចំនួននៃ លំហូរសាច់ប្រាក់តាមកិច្ចសន្យា ក្នុងករណីនេះវានឹងមិនបំពេញលក្ខខណ្ឌនេះឡើយ។

ក្នុងការវាយតម្លៃនេះក្រុមហ៊ុនពិចារណាលើ៖

- ព្រឹត្តិការណ៍ដែលនឹងផ្លាស់ប្តូរចំនួនទឹកប្រាក់ និងពេលវេលានៃលំហូរសាច់ប្រាក់
- លក្ខខណ្ឌដែលអាចកែតម្រូវអត្រាកម្ចីប៉ុន្តែតាមកិច្ចសន្យារួមទាំងលក្ខណៈពិសេសនៃអត្រាអថេរ
- ការទូទាត់មុន និងលក្ខណៈពិសេសបន្ថែម និង
- លក្ខខណ្ឌដែលកំណត់ការអះអាងរបស់ក្រុមហ៊ុន ចំពោះលំហូរសាច់ប្រាក់ពីទ្រព្យសកម្មជាក់លាក់ (ឧទាហរណ៍ លក្ខណៈមិន អាចទូទាត់បាន)

លក្ខណៈនៃការទូទាត់ជាមុន គឺស្របជាមួយនឹង SPPI ប្រសិនបើ ចំនួននៃការទូទាត់មុនជាសារវន្តតំណាងឲ្យចំនួនទឹកប្រាក់ដែល មិនទាន់បង់ និងការប្រាក់ទៅលើចំនួនប្រាក់ដើមដែលមិនទាន់ទូទាត់ ដែលអាចរាប់បញ្ចូលនូវសំណងបន្ថែមសម្រាប់ការបញ្ចប់កិច្ច សន្យាមុន។

ទ្រព្យសកម្មហិរញ្ញវត្ថុ-ការវាស់វែងបន្ទាប់ និងចំណេញ ឬខាត៖

ទ្រព្យសកម្មហិរញ្ញវត្ថុនៅ FVTPL

ទ្រព្យសកម្មទាំងនេះត្រូវបានវាស់វែងបន្ទាប់ទៅតាមតម្លៃសមស្រប។ ចំណេញ ឬការខាតបង់សុទ្ធជាទាំងការប្រាក់ ឬចំណូលភាគលាភ ត្រូវបានទទួលស្គាល់ជាចំណេញ ឬខាត។

ទ្រព្យសកម្មហិរញ្ញវត្ថុតាមរំលស់ថ្លៃដើម

ទ្រព្យសកម្មទាំងនេះ ត្រូវបានវាស់វែងបន្ទាប់ទៅតាមរំលស់ថ្លៃដើម ដោយប្រើប្រាស់វិធីសាស្ត្រការប្រាក់ប្រសិទ្ធភាព។ រំលស់ថ្លៃដើម ត្រូវបានកាត់បន្ថយដោយឱនភាពនៃតម្លៃ។ ចំណូលការប្រាក់ចំណេញខាត ឬការខាតបង់ពីការប្តូរប្រាក់បរទេស និងឱនភាពនៃតម្លៃ ត្រូវបានទទួលស្គាល់ក្នុងចំណេញ ឬខាត។

ការវិនិយោគមូលធនវាស់វែងតាម FVOCI

ទ្រព្យសកម្មទាំងនេះត្រូវបានវាស់វែងបន្ទាប់ទៅតាមតម្លៃសមស្រប។ ភាគលាភត្រូវបានទទួលស្គាល់ជាប្រាក់ចំណូលក្នុងចំណេញ ឬខាត លុះត្រាតែភាគលាភបានបង្ហាញយ៉ាងច្បាស់ពីការងើបឡើងវិញពីផ្នែកចំណាយនៃការវិនិយោគ។ ការចំណេញ និងការខាត បង់សុទ្ធផ្សេងទៀតត្រូវបានទទួលស្គាល់នៅក្នុង OCI ហើយមិនត្រូវបានផ្ទេរជាចំណេញ ឬខាតនោះទេ។

(iii) ការឈប់ទទួលស្គាល់

ក្រុមហ៊ុន ឈប់ទទួលស្គាល់ទ្រព្យសកម្មហិរញ្ញវត្ថុ នៅពេលដែលសិទ្ធិទទួលបានសាច់ប្រាក់តាមកិច្ចសន្យានៃទ្រព្យសកម្មនោះផុត កំណត់ ឬក្រុមហ៊ុនបានផ្ទេរសិទ្ធិក្នុងការទទួលបានសាច់ប្រាក់តាមកិច្ចសន្យា ក្នុងប្រតិបត្តិការដែលហានិភ័យ និងផលចំណេញនៃ ភាពជាម្ចាស់កម្មសិទ្ធិលើទ្រព្យសកម្មហិរញ្ញវត្ថុ ត្រូវបានផ្ទេរចេញ ទាំងមិនផ្ទេរចេញ ឬទាំងមិនរក្សាហានិភ័យ និងផលចំណេញនៃ ភាពជាម្ចាស់កម្មសិទ្ធិលើទ្រព្យសកម្មហិរញ្ញវត្ថុ និងមិនរក្សាការគ្រប់គ្រងទៅលើទ្រព្យសកម្មដែលផ្ទេរចេញ។

ក្រុមហ៊ុនឈប់ទទួលស្គាល់បំណុលហិរញ្ញវត្ថុ នៅពេលដែលកាតព្វកិច្ចសន្យាត្រូវបានបញ្ចប់ លុបចោល ឬផុតកាលកំណត់។ ក្រុមហ៊ុនក៏ឈប់ទទួលស្គាល់បំណុលហិរញ្ញវត្ថុ ពេលលក្ខខណ្ឌរបស់វាត្រូវបានកែប្រែ ហើយលំហូរសាច់ប្រាក់នៃបំណុលដែលបាន កែប្រែមានភាពខុសគ្នាខ្លាំង ក្នុងករណីនេះបំណុលហិរញ្ញវត្ថុថ្មី ដោយផ្អែកលើលក្ខខណ្ឌដែលបានកែប្រែ ត្រូវបានទទួលស្គាល់តាម តម្លៃសមស្រប។

នៅពេលឈប់ទទួលស្គាល់នូវបំណុលហិរញ្ញវត្ថុ ភាពលម្អៀងរវាងតម្លៃយោងនៃបំណុលហិរញ្ញវត្ថុ និងតម្លៃដែលត្រូវបង់ (រួមទាំង ទ្រព្យសកម្មមិនមែនជាសាច់ប្រាក់ដែលបានផ្ទេរ ឬបំណុលដែលបានទទួល) ត្រូវបានទទួលស្គាល់ជាចំណេញ ឬខាត។

(iv) ការកាត់កង

ទ្រព្យសកម្ម និងបំណុលហិរញ្ញវត្ថុត្រូវបានកាត់កង ហើយតម្លៃយោងសុទ្ធត្រូវបង្ហាញនៅក្នុងរបាយការណ៍ស្ថានភាពហិរញ្ញវត្ថុនៅ ពេលក្រុមហ៊ុនមានសិទ្ធិតាមផ្លូវច្បាប់ដើម្បីទូទាត់ និងមានបំណងធ្វើការទូទាត់លើមូលដ្ឋានតម្លៃសុទ្ធ ឬដើម្បីទទួលស្គាល់ទ្រព្យសកម្ម និងទូទាត់បំណុលជាប្រចាំ។ ចំណូល និងចំណាយត្រូវបានបង្ហាញជាមូលដ្ឋានសុទ្ធ តែនៅពេលដែលត្រូវបានអនុញ្ញាតក្រោមស្តង់ដារ របាយការណ៍ហិរញ្ញវត្ថុអន្តរជាតិកម្ពុជា ឬសម្រាប់ចំណេញ និងខាតដែលកើតឡើងពីប្រតិបត្តិការស្រដៀងគ្នា។

(គ) ដើមទុន - ភាគហ៊ុនធម្មតា

ភាគហ៊ុនធម្មតាត្រូវបានចាត់ថ្នាក់ជាមូលធន។ ថ្លៃដើមកើតឡើងដោយផ្ទាល់ពីការបោះផ្សាយភាគហ៊ុនធម្មតា ដកផលប៉ះពាល់នៃពន្ធ ផ្សេងៗ ត្រូវបានទទួលស្គាល់ដោយការកាត់ពីមូលធន។

(ឃ) ទ្រព្យ និងបរិក្ខារ

(i) ការទទួលស្គាល់ និងការវាស់វែង

ផ្នែកនៃទ្រព្យ និងបរិក្ខារ ត្រូវបានវាស់វែងតាមតម្លៃដើមដករំលស់បង្គរ និងឱនភាពនៃតម្លៃបង្គរ ប្រសិនបើមាន។

ថ្លៃដើម គឺត្រូវបានរួមបញ្ចូលនូវរាល់ចំណាយដែលផ្ទេរទៅក្នុងការទិញទ្រព្យសកម្ម។ ការទិញប្រព័ន្ធផ្នែកទន់ (software) សម្រាប់បង្កើតរួមជាសមាធាតុមួយរបស់បរិក្ខារ ត្រូវបានកត់ត្រាជាផ្នែកមួយនៃបរិក្ខារនោះ។

ប្រសិនបើផ្នែកសារវន្តណាមួយនៃទ្រព្យ និងបរិក្ខារទាំងនោះមានអាយុកាលប្រើប្រាស់ខុសពីគ្នា សមាសធាតុនោះ ត្រូវបានដាក់ជាផ្នែកដោយឡែក (សមាសភាពចម្បង) នៃទ្រព្យ និងបរិក្ខារ។

ចំណេញ ឬខាតពីការលក់ផ្នែកនៃទ្រព្យ និងបរិក្ខារ ត្រូវបានទទួលស្គាល់ជាចំណេញ ឬខាតនៅក្នុងរបាយការណ៍ចំណេញ ឬ ខាត។

(ii) ការចំណាយបន្តបន្ទាប់

ការចំណាយបន្តបន្ទាប់ ត្រូវបានធ្វើមូលធនកម្ម ប្រសិនបើ ចំណាយនោះនឹងផ្តល់នូវលំហូរចូលនូវអត្ថប្រយោជន៍សេដ្ឋកិច្ច នាពេលអនាគតដល់ក្រុមហ៊ុន។ ការបន្តថែទាំ និងជួសជុល ត្រូវបានចំណាយនៅពេលកើតឡើង។

(iii) រំលស់

រំលស់ ត្រូវបានគណនាដើម្បីលុបចោលថ្លៃដើមរបស់ទ្រព្យ និងបរិក្ខារ ដកចេញនូវតម្លៃកាកសំណល់ ដោយប្រើវិធីសាស្ត្ររំលស់ថេរតាមអាយុកាលប្រើប្រាស់ដែលបានប៉ាន់ស្មាន និងត្រូវទទួលស្គាល់ជាចំណេញ ឬខាតនៅក្នុងរបាយការណ៍ចំណេញ ឬខាត និងលទ្ធផលលម្អិតផ្សេងៗ។

អាយុកាលប្រើប្រាស់ប៉ាន់ស្មាននៃទ្រព្យ និងបរិក្ខារមានដូចខាងក្រោម៖

គ្រឿងសង្ហារឹម គ្រឿងបំពាក់ និងបរិក្ខារការិយាល័យ	៣ឆ្នាំ ទៅ ៧ឆ្នាំ
បរិក្ខារកុំព្យូទ័រ	៣ឆ្នាំ ទៅ ៧ឆ្នាំ

វិធីសាស្ត្ររំលស់ អាយុកាលប្រើប្រាស់ និងតម្លៃកាកសំណល់ ត្រូវបានត្រួតពិនិត្យឡើងវិញនៅរៀងរាល់កាលបរិច្ឆេទរបាយការណ៍ហើយត្រូវកែសម្រួលប្រសិនបើសមស្រប។

(ង) ទ្រព្យសកម្មអរូបី

ទ្រព្យសកម្មអរូបីដែលមានកម្មវិធីកុំព្យូទ័រ អាជ្ញាប័ណ្ណផ្តល់ដោយ ន.ម.ក. និងចំណាយពាក់ព័ន្ធផ្សេងៗត្រូវបានបង្ហាញតាមថ្លៃដើម។ កម្មវិធីកុំព្យូទ័រមានអាយុកាលប្រើប្រាស់ជាក់លាក់ និងត្រូវបានកត់ត្រាតាមថ្លៃដើមដករំលស់បង្គរ។ រំលស់ត្រូវបានគណនាតាមវិធីសាស្ត្ររំលស់ថេរ ដើម្បីបែងចែកថ្លៃដើមនៃកម្មវិធីកុំព្យូទ័រលើរយៈពេល ៥ ឆ្នាំ។

អាជ្ញាប័ណ្ណផ្តល់ដោយ ន.ម.ក. ត្រូវបានចាត់ទុកថាជាសិទ្ធិធ្វើប្រតិបត្តិការអាជីវកម្មប្រើសេវាជាល្អប្រណីជើងសា ក្នុងទីផ្សារមូលបត្រកម្ពុជា (ហៅកាត់ថា “ផ.ម.ក”)។ ថ្លៃដើមដែលបានកើតឡើង និងបានបង់ជូន ន.ម.ក. សម្រាប់ថ្លៃអាជ្ញាប័ណ្ណ ត្រូវបានដករំលស់ក្នុងរយៈពេលនៃអាយុកាលរបស់អាជ្ញាប័ណ្ណ គឺមានរយៈពេលបីឆ្នាំ។

(ច) ឱនភាពនៃតម្លៃ

(i) ទ្រព្យសកម្មហិរញ្ញវត្ថុ

ក្រុមហ៊ុនទទួលស្គាល់សវិធានធនលើការខាតលើឥណទានរំពឹងថាបាត់បង់ (ECL) សម្រាប់ទ្រព្យសកម្មហិរញ្ញវត្ថុ វាស់វែងតាមរំលស់ថ្លៃដើម។

ក្រុមហ៊ុនវាស់វែងការខាតបង់គណនីអតិថិជន លើចំនួនដែលស្មើនឹងការខាតពេញអាយុកាលនៃឥណទាន (Life time ECL)

លើកលែងតែសាច់ប្រាក់ និងសាច់ប្រាក់សមមូល ដែលហានិភ័យឥណទាន (ពោល គឺហានិភ័យនៃការខាតបង់កើតឡើង ក្នុងរយៈពេលរំពឹងទុកនៃអាយុកាលរបស់ឧបករណ៍ហិរញ្ញវត្ថុ) មិនបានកើនឡើងជាសារវន្តចាប់តាំងពីការទទួលស្គាល់ដំបូងដែលត្រូវបានរាស់វែងនៅ ECL ១២ ខែ។ សំវិធានធនការខាតបង់ សម្រាប់គណនីអតិថិជន និងគណនីត្រូវទទួលផ្សេងៗ ត្រូវបានរាស់វែងនៅចំនួនមួយដែលស្មើនឹង ECL ពេញអាយុកាល។

នៅពេលមានការកំណត់ថា ហានិភ័យឥណទាននៃទ្រព្យសកម្មហិរញ្ញវត្ថុមានការកើនឡើងជាសារវន្តតាំងពី ពេលទទួលស្គាល់លើកដំបូង និងនៅពេលដែលធ្វើការប៉ាន់ស្មាន (ECL) ក្រុមហ៊ុនពិចារណាលើព័ត៌មានដែលសមហេតុផល និងមានឯកសារគាំទ្រដែលពាក់ព័ន្ធ និងអាចរកបានដោយមិនត្រូវការចំណាយហួសប្រុល ឬក៏ត្រូវការប្រឹងប្រែងខ្លាំងៗ នេះរួមបញ្ចូលទាំងបរិមាណ និងគុណភាពព័ត៌មាន និងការវិភាគដោយយោងទៅតាមបទពិសោធន៍របស់ក្រុមហ៊ុន និងការកំណត់តម្លៃឥណទានដែលបានដឹង រួមទាំងព័ត៌មាននាពេលអនាគត។

ក្រុមហ៊ុនសន្មតថាហានិភ័យឥណទានលើទ្រព្យសកម្មហិរញ្ញវត្ថុ មានការកើនឡើងជាសារវន្ត ប្រសិនបើហួសកាលកំណត់សងលើសពី ៣០ ថ្ងៃ។ ក្រុមហ៊ុនពិចារណាថាទ្រព្យសកម្មហិរញ្ញវត្ថុមានការសងយឺតយ៉ាវនៅពេលដែល៖

- អ្នកខ្ចីទំនងនឹងមិនទូទាត់សងឥណទានទៅក្រុមហ៊ុនក្នុងតម្លៃពេញ ដោយគ្មានគ្រឿងជួយដោះ បន្ទាល់ពីក្រុមហ៊ុន ដូចជាការដាក់លក់រ៉ូឡេតា (ប្រសិនបើមាន) ឬ
- ទ្រព្យសកម្មហិរញ្ញវត្ថុ ដែលហួសកាលកំណត់សងលើសពី ៩០ ថ្ងៃ។

ECL ពេញអាយុកាល គឺ ECL ដែលកើតចេញពីលទ្ធផលព្រឹត្តិការណ៍ក្នុងការសងយឺតយ៉ាវទាំងឡាយណាដែលអាចកើតមានក្នុងអាយុកាលដែលរំពឹងទុកនៃឧបករណ៍ហិរញ្ញវត្ថុ។

ECL ១២ខែ គឺជាចំណែកនៃ ECL ដែលលទ្ធផលចេញពីព្រឹត្តិការណ៍សងយឺតយ៉ាវដែលអាចកើតឡើងក្នុងរយៈពេល ១២ខែ បន្ទាប់ពីកាលបរិច្ឆេទរាយការណ៍ (ឬក្នុងរយៈពេលខ្លីជាង ប្រសិនបើ កាលសារវន្តរំពឹងទុកនៃឧបករណ៍មានរយៈពេលតិចជាង ១២ខែ)។

រយៈពេលអតិបរមាដែលបានពិចារណានៅពេលធ្វើការប៉ាន់ស្មាន ECL គឺជាអំឡុងពេលអតិបរមានៅក្នុងកិច្ចសន្យា ដែលក្រុមហ៊ុនត្រូវប្រឈមនឹងហានិភ័យឥណទាន។

ការរាស់វែង ECL

ECL គឺជាការប៉ាន់ស្មានភាពអាចកើតមានឡើងជាមធ្យមនៃឥណទានបាត់បង់។ ឥណទានបាត់បង់ គឺត្រូវបានរាស់វែងទៅតាមតម្លៃបច្ចុប្បន្ននៃឱនភាពសាច់ប្រាក់ទាំងអស់ (ឧទាហរណ៍ ភាពខុសគ្នារវាងលំហូរសាច់ ប្រាក់ដែលក្រុមហ៊ុនត្រូវទទួលតាមកិច្ចសន្យា និងលំហូរសាច់ប្រាក់ដែលក្រុមហ៊ុនរំពឹងថានឹងទទួលបាន)។

ECL ត្រូវបានបញ្ចុះតម្លៃដោយប្រើអត្រាការប្រាក់ប្រសិទ្ធភាពនៃទ្រព្យសកម្មហិរញ្ញវត្ថុ។

ទ្រព្យសកម្មហិរញ្ញវត្ថុដែលមានឱនភាពនៃតម្លៃ

នៅកាលបរិច្ឆេទរាយការណ៍នីមួយៗ ក្រុមហ៊ុនវាយតម្លៃថាតើទ្រព្យសកម្មហិរញ្ញវត្ថុដែលរាស់វែងតាមរំលស់ថ្លៃដើមជាឥណទានមានឱនភាពនៃតម្លៃឬទេ។ ទ្រព្យសកម្មហិរញ្ញវត្ថុក្លាយជាឥណទានដែលមានឱនភាពនៃតម្លៃនៅពេលដែលព្រឹត្តិការណ៍មួយ ឬច្រើនមានផលប៉ះពាល់ដល់លំហូរសាច់ប្រាក់អនាគតនៃទ្រព្យសកម្មហិរញ្ញវត្ថុបានកើតឡើង។

ភស្តុតាង ដែលទ្រព្យសកម្មហិរញ្ញវត្ថុមួយជាឥណទានឱនភាពនៃតម្លៃ រួមមានទិន្នន័យដែលអាចអង្កេតបានដូចខាងក្រោម៖

- ផលវិបាកផ្នែកហិរញ្ញវត្ថុជាសារវន្តរបស់អ្នកខ្ចី
- ការធ្វើខុសពីកិច្ចសន្យាដូចជា ការយឺតយ៉ាវ ឬហួសកាលកំណត់សងលើសពី ៩០ ថ្ងៃ
- ការរៀបចំឥណទានជាថ្មីរបស់ក្រុមហ៊ុនទៅលើលក្ខខណ្ឌ ដែលក្រុមហ៊ុនមិនធ្វើការពិចារណាពីមុន
- វាអាចនឹងកើតមានឡើងដែលកូនបំណុលឈានទៅរកក្ស័យធន ឬការរៀបចំផ្នែកហិរញ្ញវត្ថុជាថ្មី
- ការបាត់ទីផ្សារសកម្មមួយសម្រាប់សន្តិសុខដោយសារតែការលំបាកផ្នែកហិរញ្ញវត្ថុ។

ការបង្ហាញអំពីសវិធានធនសម្រាប់ ECL នៅក្នុងរបាយការណ៍ហិរញ្ញវត្ថុ

សវិធានធនការខាតបង់លើទ្រព្យសកម្មហិរញ្ញវត្ថុដែលវាស់វែងដោយរំលស់ថ្លៃដើម ត្រូវដកចេញពីតម្លៃ ទ្រព្យសកម្មក្នុងបញ្ជីសរុប។

ការលុបចោល

តម្លៃយោងដុលនៃទ្រព្យសកម្មហិរញ្ញវត្ថុ គឺត្រូវបានលុបចោលនៅពេលដែលក្រុមហ៊ុនគ្មានការរំពឹងទុកសមហេតុផលក្នុងការទទួលបានមកវិញនូវទ្រព្យសកម្មហិរញ្ញវត្ថុបានទាំងស្រុង ឬមួយផ្នែក។ សម្រាប់អតិថិជន រូបវន្តបុគ្គល ក្រុមហ៊ុនមានគោលនយោបាយក្នុងការលុបចោលឥណទានដុលដោយផ្អែកលើបទពិសោធន៍នាពេលកន្លងមកក្នុងការទទួលបានមកវិញ នៃទ្រព្យសកម្មដែលមានចរិតលក្ខណៈស្រដៀងគ្នា។ សម្រាប់អតិថិជនជានិមិត្តបុគ្គល ក្រុមហ៊ុនប៉ាន់ស្មានទ្រព្យសកម្មឯកត្តជននីមួយៗលើការរំពឹងពេលវេលា និងចំនួនដែលត្រូវលុបចោល ថាតើមានការរំពឹងនូវការប្រមូលបានមកវិញសមហេតុផលឬទេ។ ក្រុមហ៊ុនរំពឹងថា មិនទទួលបានមកវិញជាសារវន្ត ចំពោះចំនួនដែលលុបចោលនោះទេ។ ទោះជាយ៉ាងណាក៏ ទ្រព្យសកម្មហិរញ្ញវត្ថុ ដែលលុបចោលអាចនៅមានវិធានការទាមទារសង ដើម្បីស្របតាមនីតិវិធីរបស់ក្រុមហ៊ុនសម្រាប់ទារត្រឡប់មកវិញនូវចំនួនដែលមិនទាន់ទទួលបាន។

(ii) ទ្រព្យសកម្មមិនមែនហិរញ្ញវត្ថុ

នាការលបរិច្ឆេទរបាយការណ៍នីមួយៗ ក្រុមហ៊ុនពិនិត្យតម្លៃយោងនៃទ្រព្យសកម្មមិនមែនហិរញ្ញវត្ថុ (លើកលែងតែសន្និធិផ្សេងទៀត) ដើម្បីកំណត់សញ្ញានៃឱនភាពនៃតម្លៃ។ ក្នុងករណីដែលមានកត្តាទាំងនោះកើតឡើងចំនួននៃទ្រព្យសកម្មដែលអាចប្រមូលបានវិញនឹងត្រូវបានប៉ាន់ស្មាន។

សម្រាប់ការធ្វើតេស្តឱនភាពនៃតម្លៃ ទ្រព្យសកម្មត្រូវបានដាក់បញ្ចូលគ្នាជាក្រុម ដែលអាចបង្កើតសាច់ប្រាក់តូចបំផុតពីការបន្តការប្រើប្រាស់ ដោយមិនពឹងផ្អែកខ្លាំងលើលំហូរទឹកប្រាក់នៃទ្រព្យសកម្មដទៃទៀត ឬ ក្រុមទ្រព្យសកម្មដទៃទៀត ហៅកាត់ថា (“ឯកតាបង្កើតសាច់ប្រាក់”)។

តម្លៃដែលអាចប្រមូលមកវិញបាននៃទ្រព្យសកម្ម ឬឯកតាបង្កើតសាច់ប្រាក់ គឺផ្អែកលើតម្លៃដែលធំជាងរវាងតម្លៃប្រើប្រាស់ និងតម្លៃសមស្របដកចំណាយការលក់ចេញ។ តម្លៃប្រើប្រាស់ គឺអាស្រ័យលើការប៉ាន់ស្មាននូវលំហូរទឹកប្រាក់នាពេលអនាគត អប្បបរមាទៅតម្លៃបច្ចុប្បន្ន ដោយប្រើប្រាស់អត្រាអប្បបរមាមុនដកពន្ធ ដែលឆ្លុះបញ្ចាំងពីការប៉ាន់ប្រមាណទិផ្សារបច្ចុប្បន្ននៃតម្លៃពេលវេលា និងហានិភ័យជាក់លាក់ សម្រាប់ទ្រព្យសកម្មទាំងនោះ ឬឯកតាបង្កើតសាច់ប្រាក់។

ការខាតបង់លើឱនភាពនៃតម្លៃត្រូវបានទទួលស្គាល់ប្រសិនបើតម្លៃយោងនៃទ្រព្យសកម្ម ឬឯកតាបង្កើតសាច់ប្រាក់លើសពីចំនួនដែលអាចប្រមូលវិញបាន។

ការខាតបង់លើឱនភាពនៃតម្លៃត្រូវបានទទួលស្គាល់ជាចំណេញ ឬខាត។ ការខាតបង់លើឱនភាព ត្រូវបានបែងចែក ដើម្បីកាត់បន្ថយតម្លៃយោងនៃទ្រព្យសកម្មក្នុងឯកតាបង្កើតសាច់ប្រាក់តាមមូលដ្ឋានសមាមាត្រ។

ការខាតបង់លើឱនភាពនៃតម្លៃ នឹងត្រូវកែសម្រួលត្រឡប់មកវិញត្រឹមត្រូវមួយ ដែលធ្វើឲ្យតម្លៃយោងនៃទ្រព្យសកម្ម មិនលើសពីតម្លៃយោងនៃទ្រព្យសកម្មក្រោយដករំលស់ ប្រសិនបើមិនមានការខាតបង់លើឱនភាពនៃតម្លៃ។

(៧) ប្រាក់បញ្ញើតម្កល់តាមច្បាប់

ប្រាក់បញ្ញើតម្កល់តាមច្បាប់ត្រូវបានរក្សាទុកនៅធនាគារជាតិនៃកម្ពុជា ស្របតាមច្បាប់ស្តីពីការបោះផ្សាយ និងការជួញដូរមូលបត្រមហាជន តាមចំនួនដែលតម្រូវដោយនិយ័តករមូលបត្រកម្ពុជា ដែលបានកំណត់ នៅក្នុងមាត្រា១៧ នៃប្រកាសលេខ ០០៩/គ.ម.ក ចុះថ្ងៃទី១៤ ខែវិច្ឆិកា ឆ្នាំ២០០៩ ស្តីអំពីការផ្តល់អាជ្ញាប័ណ្ណដល់ក្រុមហ៊ុនមូលបត្រ និងភ្នាក់ងារក្រុមហ៊ុនមូលបត្រ ដែលចេញដោយនិយ័តករមូលបត្រកម្ពុជា។

ប្រាក់បញ្ញើតម្កល់ ត្រូវបានកាត់ត្រាតាមតម្លៃដើម ដកឱនភាពនៃតម្លៃ ប្រសិនបើមាន។

(ជ) សំវិធានធនលើអត្ថប្រយោជន៍និយោជិត

(i) អត្ថប្រយោជន៍និយោជិតរយៈពេលខ្លី

អត្ថប្រយោជន៍និយោជិតរយៈពេលខ្លី ត្រូវបានធ្វើការបង្កទុកចំណាយក្នុងឆ្នាំ នៅពេលនិយោជិតផ្តល់សេវាកម្មពាក់ព័ន្ធ។

(ii) អត្ថប្រយោជន៍ពេលចូលនិវត្ត

ក្រុមហ៊ុន ផ្តល់ជូនបុគ្គលិកពេញសិទ្ធិរបស់ខ្លួននូវគម្រោងអត្ថប្រយោជន៍ពេលចូលនិវត្ត ដែលមិនមានមូលនិធិដាច់ដោយឡែក នៅពេលដែលពួកគាត់ដល់អាយុចូលនិវត្ត ដូចខាងក្រោម៖

- បុគ្គលិកដែលមានអតីតភាពការងារជាមួយក្រុមហ៊ុនចំនួន ១៥ឆ្នាំ ឬលើស ហើយត្រូវដល់អាយុចូលនិវត្តនៅអាយុ ៥៨ឆ្នាំ ចំពោះអ្នកគ្មានជំនាញ និង ៦០ឆ្នាំចំពោះអ្នកមានជំនាញ នឹងត្រូវទទួលបានអត្ថប្រយោជន៍ពេលចូលនិវត្តស្មើនឹងប្រាក់បៀវត្សចំនួន ១២ខែ នៃប្រាក់បៀវត្សមូលដ្ឋានចុងក្រោយ។
- បុគ្គលិកដែលមានអតីតភាពការងារជាមួយក្រុមហ៊ុនចំនួន ១៥ឆ្នាំ ឬលើស ហើយត្រូវដល់អាយុចូលនិវត្តមុនអាយុ ៥៥ឆ្នាំ ចំពោះអ្នកគ្មានជំនាញ និង ៥៧ឆ្នាំចំពោះអ្នកមានជំនាញ នឹងត្រូវទទួលបានអត្ថប្រយោជន៍ពេលចូលនិវត្តស្មើនឹងប្រាក់បៀវត្សចំនួន ៦ខែ នៃប្រាក់បៀវត្សមូលដ្ឋានចុងក្រោយ។

ចំពោះអត្ថប្រយោជន៍ពេលចូលនិវត្តនេះ មិនមានរក្សាទុកក្នុងមូលនិធិដាច់ដោយឡែកទេ ហើយក៏មិនមានការប្រាក់ដែរ។

បំណុលត្រូវបានកត់ត្រាតាមតម្លៃបច្ចុប្បន្ននៃកាតព្វកិច្ចដែលបានកំណត់ នាការិយបរិច្ឆេទរាយការណ៍ ដោយប្រើវិធីសាស្ត្រឯកតា ឥណទានប៉ាន់ស្មាន ដើម្បីប៉ាន់ប្រមាណនូវថ្លៃចំណាយចុងក្រោយបំផុតដែលក្រុមហ៊ុនចំណាយចំពោះអត្ថប្រយោជន៍ដែលនិយោជិត ត្រូវទទួលបានជាមួយនឹងការបម្រើការងាររបស់ពួកគេក្នុងពេលបច្ចុប្បន្ន និងពេលកន្លងមក។ ក្រុមហ៊ុនចូលរួមផ្តល់វិភាគទានក្នុងរយៈពេលដែលមានការទូទាត់អត្ថប្រយោជន៍ពេលចូលនិវត្ត។ កាតព្វកិច្ចនោះកើតឡើងនៅពេលដែលបុគ្គលិកបម្រើការងារ ដើម្បីទទួលបានអត្ថប្រយោជន៍ពេលចូលនិវត្ត ដែលក្រុមហ៊ុនរំពឹងថានឹងទូទាត់ក្នុងការិយបរិច្ឆេទរាយការណ៍នាពេលអនាគត។

តម្លៃបច្ចុប្បន្ននៃកាតព្វកិច្ចអត្ថប្រយោជន៍ពេលចូលនិវត្ត ត្រូវបានកំណត់ដោយអប្បហារចំណាយត្រូវបង់ប៉ាន់ស្មាន នាពេលអនាគត ដោយយោងទៅតាមអត្រាការប្រាក់នៃប្រាក់បញ្ញើមានកាលកំណត់រយៈពេលប្រាំមួយឆ្នាំរបស់ធនាគារ។

ចំណេញ និង ខាត ដែលកើតពីនិយ័តកម្មក្នុងគ្រាកន្លងមក និងពីបម្រែបម្រួលការសន្មតហានិភ័យត្រូវបានកត់ត្រានៅក្នុងរបាយការណ៍ ចំណេញ ឬខាតក្នុងការិយបរិច្ឆេទដែលមានប្រតិបត្តិការនោះកើតឡើង។ ចំណាយទាក់ទិននឹងការផ្តល់អត្ថប្រយោជន៍ទាំងនេះ ត្រូវបានកត់ត្រានៅក្នុងរបាយការណ៍ចំណេញ ឬខាត ដើម្បីបែងចែកចំណាយទាំងនោះ លើរយៈពេលដែលបុគ្គលិកបម្រើការងារ ហើយមានសិទ្ធិទទួលបានអត្ថប្រយោជន៍នេះ។ ចំណាយលើការបម្រើការងារក្នុងអតីតកាលត្រូវបានកត់ត្រាផ្សេងៗ នៅក្នុងរបាយការណ៍ ចំណេញ ឬខាត។

(iii) ប្រាក់បំណាច់អតីតភាពការងារ

យោងទៅតាមប្រកាសលេខ ៤៤៣ ប្រ.ក.ខ.ល ចុះថ្ងៃទី២១ ខែកញ្ញា ឆ្នាំ២០១៨ ចេញដោយក្រសួងការងារ និងបណ្តុះបណ្តាលវិជ្ជាជីវៈ ក្រុមហ៊ុននឹងផ្តល់ជូននិយោជិតនូវប្រាក់បំណាច់អតីតភាពការងារ ដូចខាងក្រោម៖

- ប្រាក់បំណាច់អតីតភាពការងារបច្ចុប្បន្ន៖ និយោជិតដែលបម្រើការចាប់ពី ១ខែ ដល់ ៦ខែ (មិនរាប់បញ្ចូលរយៈពេលសាកល្បង ការងារ) គិតត្រឹមថ្ងៃទី៣០ ខែមិថុនា ឬថ្ងៃទី៣១ ខែធ្នូ នឹងទទួលបានប្រាក់បំណាច់អតីតភាពការងារចំនួន ៧.៥ថ្ងៃ។
- ការបើករំលឹកប្រាក់បំណាច់អតីតភាពការងារ៖ និយោជិតដែលបម្រើការក្រោមកិច្ចសន្យាមានថេរវេលាមិនកំណត់ ហើយបម្រើការចាប់ពី ១ខែ ដល់ ៦ខែ ក្នុងការិយបរិច្ឆេទហិរញ្ញវត្ថុ នឹងទទួលបានប្រាក់បំណាច់អតីតភាពការងារស្មើនឹង ៧.៥ថ្ងៃ ហើយក្នុងករណីបម្រើការលើសពី ៦ខែ នឹងទទួលបាន ១៥ថ្ងៃ។ ប្រាក់បំណាច់អតិបរមា មិនត្រូវលើសពី ៦ខែ នៃប្រាក់ឈ្នួលសុទ្ធសាធ គិតជាមធ្យមតាមឆ្នាំនីមួយៗ ដែលបានបង់ ចាប់ពីឆ្នាំ២០០៨ ដល់ឆ្នាំ២០១៨ ប៉ុន្តែមិនត្រូវលើសពី ១៥៦ថ្ងៃឡើយ។

យោងទៅតាមប្រកាសលេខ ០៤២ ស.ណ.ន.ខ.ល ចុះថ្ងៃទី២២ ខែមីនា ឆ្នាំ២០១៩ ចេញដោយក្រសួងការងារ និងបណ្តុះបណ្តាល វិជ្ជាជីវៈតម្រូវឲ្យម្ចាស់ឬនាយក សហគ្រាស គ្រឹះស្ថាន អង្គការ វិជ្ជាជីវៈ និងកម្មករនិយោជិតក្រៅពីផ្នែកវាយនភណ្ឌ កាត់ដេរ និងផលិត ស្បែកជើងទាំងអស់ ពន្យារពេលក្នុងការអនុវត្តបើកប្រាក់រំលឹកប្រាក់បំណាច់អតីតភាពការងារដែលមានមុនឆ្នាំ២០១៩ ទៅខែធ្នូ ឆ្នាំ២០២១ ដោយទូទាត់រំលឹកចំនួន ៦ថ្ងៃ ក្នុង ១ឆ្នាំ ក្នុងនោះចំនួន ៣ថ្ងៃ នៅក្នុងខែមិថុនា និង ៣ថ្ងៃ ក្នុងខែធ្នូ។ បន្ទាប់មក នៅថ្ងៃទី២ ខែមិថុនា ឆ្នាំ២០២០ MoLTV បានចេញសេចក្តីជូនដំណឹងដើម្បីពន្យារពេលការអនុវត្តប្រាក់ឈ្នួលអតីតភាពការងារបច្ចុប្បន្នរហូត ដល់ឆ្នាំ២០២១ ។

នៅថ្ងៃទី២៣ ខែធ្នូ ឆ្នាំ២០២០ រាជរដ្ឋាភិបាលនៃព្រះរាជាណាចក្រកម្ពុជាបានផ្តល់ជម្រើស ទៅកាន់រោងចក្រ សហគ្រាស និង គ្រឹះស្ថានអាជីវកម្មគ្រប់វិស័យទាំងអស់ ក្នុងការពន្យារពេលការទូទាត់ប្រាក់រំលឹកអតីតភាពការងារមុនឆ្នាំ២០១៩ និងប្រាក់អតីតភាព ការងារបច្ចុប្បន្នសម្រាប់ឆ្នាំ២០២០ និង២០២១ រហូតដល់២០២២។ ក្រុមហ៊ុនបានជ្រើសរើសយកការបង់ប្រាក់បំណាច់អតីតភាព ការងារដោយស្ម័គ្រចិត្តចាប់ពីឆ្នាំ២០២០ តទៅ។

បំណុលប្រាក់បំណាច់នេះ ត្រូវបានទទួលស្គាល់តាមតម្លៃបច្ចុប្បន្ន នៃកាតព្វកិច្ចត្រូវទូទាត់នាកាលបរិច្ឆេទរាយការណ៍ដោយប្រើវិធីសាស្ត្រ ឯកតាតណទានប៉ាន់ស្មាន ដើម្បីប៉ាន់ស្មានចំណាយចុងក្រោយដែលអាចនឹងត្រូវទូទាត់ដោយក្រុមហ៊ុនលើប្រាក់បំណាច់អតីតភាព ការងារដែលនិយោជិតមានសិទ្ធិទទួលបានលើការបម្រើការងារចាប់ពីឆ្នាំ២០០៨ ដល់ ឆ្នាំ២០១៨។ ក្រុមហ៊ុនបែងចែកប្រាក់បំណាច់ អតីតភាពការងារទៅតាមថេរវេលាដែលត្រូវទូទាត់ប្រាក់បំណាច់នេះ។ កាតព្វកិច្ចបំណុលកើតឡើងនៅពេលនិយោជិតបម្រើការងារ ដើម្បីទទួលបាននូវប្រាក់បំណាច់អតីតភាពការងារ ដែលក្រុមហ៊ុនរំពឹងថានឹងត្រូវទូទាត់នៅកាលបរិច្ឆេទរាយការណ៍អនាគត។

តម្លៃបច្ចុប្បន្នប្រាក់បំណាច់អតីតភាពការងារ ត្រូវបានកំណត់ដោយធ្វើអប្បបរមាប្រាក់ដែលត្រូវទូទាត់ពេលអនាគត ហើយប្រើអត្រា ការប្រាក់កម្ចីមានកាលកំណត់ចំនួន ៥ឆ្នាំ។

(ឈ) សំវិធានធន

សំវិធានធនត្រូវបានកត់ត្រា នៅពេលដែលក្រុមហ៊ុនមានកាតព្វកិច្ចផ្លូវច្បាប់នាពេលបច្ចុប្បន្ន ឬកាតព្វកិច្ច ប្រយោលដែលកើតពីលទ្ធផល នៃព្រឹត្តិការណ៍អតីតកាល ដែលទំនងជាតម្រូវឲ្យក្រុមហ៊ុនចំណាយធនធាន ដើម្បីធ្វើការដោះស្រាយ និងទូទាត់កាតព្វកិច្ចទាំងនោះ ហើយចំនួនទឹកប្រាក់នោះអាចប៉ាន់ស្មានគួរឲ្យជឿជាក់បាន។

នៅពេលដែលមានកាតព្វកិច្ចស្រដៀងគ្នាច្រើន កម្រិតនៃលំហូរចេញដើម្បីទូទាត់កាតព្វកិច្ចនោះ ត្រូវបានកំណត់ដោយគិតទៅលើ ចំណាត់ថ្នាក់នៃកាតព្វកិច្ចនោះទាំងមូល។ សំវិធានធនត្រូវបានកត់ត្រា ទោះបីជាលំហូរចេញនៃធាតុណាមួយដែលស្ថិតនៅក្នុងចំណាត់ ថ្នាក់កាតព្វកិច្ចតែមួយនោះ មានចំនួនតិចតួចក៏ដោយ។

សំវិធានធនត្រូវបានវាស់វែងតាមតម្លៃបច្ចុប្បន្ន នៃចំណាយដែលរំពឹងថាត្រូវទូទាត់កាតព្វកិច្ចនោះ ដោយប្រើអត្រាមុនបង់ពន្ធ ដើម្បី ឆ្លុះបញ្ចាំងការវាយតម្លៃទីផ្សារបច្ចុប្បន្ននៃតម្លៃសាច់ប្រាក់ គិតតាមពេលវេលា និងហានិភ័យជាក់លាក់ផ្សេងៗនៃកាតព្វកិច្ចនោះ។ ការ កើនឡើងនៃសំវិធានធនដោយសារពេលវេលាដែលបានកន្លងផុត ត្រូវបានកត់ត្រាជាចំណាយការប្រាក់។

(ញ) ប្រាក់ចំណូល

ការទទួលបានប្រាក់ចំណូលតាម ស.វ.ហ.អ.ក ១៥

ប្រាក់ចំណូល ត្រូវបានទទួលស្គាល់នៅពេលដែលសេវាកម្ម ត្រូវបានបំពេញនិងត្រូវបានទទួលស្គាល់ ដោយអតិថិជនបានបញ្ចប់។ ចំណូល ត្រូវបានវាស់វែងផ្អែកលើតម្លៃសេវាដែលបានបញ្ជាក់នៅក្នុងកិច្ចសន្យាអតិថិជន។ ក្រុមហ៊ុនទទួលស្គាល់ចំណូលនៅ ពេលផ្ទេរការគ្រប់គ្រងទំនិញ និងសេវាកម្មឲ្យអតិថិជន។

សភាព និងពេលវេលានៃការបំពេញកាតព្វកិច្ចរួមទាំងលក្ខខណ្ឌទូទាត់សំខាន់ៗ

ក្រុមហ៊ុនផ្តល់សេវាជាឈ្មួញជើងសាមូលបត្រទៅឲ្យអតិថិជនរបស់ខ្លួន។ ថ្លៃសេវាត្រូវបានទទួលស្គាល់ជាទូទៅនៅពេលសេវាកម្ម

ត្រូវបានផ្តល់ឲ្យទាំងស្រុង។ ការទូទាត់ត្រូវបានធ្វើឡើងក្នុងរយៈពេល ២ថ្ងៃ នៃថ្ងៃធ្វើការបន្ទាប់ (T+២) ពីកាលបរិច្ឆេទជញ្ជូន។

(ដ) ចំណូលការប្រាក់

ចំណូលការប្រាក់ ត្រូវទទួលស្គាល់ដោយប្រើវិធីសាស្ត្រការប្រាក់ប្រសិទ្ធភាព។

(ច) ភតិសន្យា

នៅពេលចាប់ផ្តើមកិច្ចសន្យា ក្រុមហ៊ុនរាយការណ៍ថា មានឬមិនមានកិច្ចសន្យាជួល។ កិច្ចសន្យាជួលកើតមានឡើង ប្រសិនបើកិច្ចសន្យានោះមានសិទ្ធិគ្រប់គ្រងការប្រើប្រាស់ទ្រព្យ ក្នុងរយៈពេលកំណត់មួយជាច្រើននឹងការសងត្រលប់។ ដើម្បីរាយការណ៍ថាមានកិច្ចសន្យាមានសិទ្ធិគ្រប់គ្រងការប្រើប្រាស់ទ្រព្យដែលបានកំណត់នោះ ក្រុមហ៊ុនប្រើនិយមន័យនៃការជួលនៅក្នុង ស.វ.ហ.អ.ក ១៦។

គោលការណ៍នេះ ត្រូវបានអនុវត្តចំពោះកិច្ចសន្យាដែលបានកើតឡើង នៅថ្ងៃទី១ ខែមករា ឆ្នាំ២០១៩ ឬបន្ទាប់។

ក្នុងនាមជាអ្នកជួល

នៅពេលចាប់ផ្តើមកិច្ចសន្យា ឬកែប្រែលើកិច្ចសន្យាដែលមានសមាសធាតុភតិសន្យា ក្រុមហ៊ុនបែងចែកការពិចារណានៅក្នុងកិច្ចសន្យាចំពោះសមាសធាតុភតិសន្យានីមួយៗ ដោយផ្អែកលើមូលដ្ឋាននៃតម្លៃដែលនៅដាច់ដោយឡែក។

ក្រុមហ៊ុនទទួលស្គាល់សិទ្ធិប្រើប្រាស់ទ្រព្យ និងបំណុលជួលនៅកាលបរិច្ឆេទចាប់ផ្តើមជួល។ សិទ្ធិប្រើប្រាស់ទ្រព្យត្រូវបានវាស់វែងដំបូងដោយថ្លៃដើម ដែលរួមមានចំនួនទឹកប្រាក់ដំបូងនៃបំណុលជួល ដែលត្រូវបានកែតម្រូវសម្រាប់ការទូទាត់ភតិសន្យាដែលបានធ្វើឡើងនៅ ឬមុនកាលបរិច្ឆេទចាប់ផ្តើម ឬក្នុងនឹងថ្ងៃដើមដំបូងដែលបានកើតឡើង និងការប៉ាន់ប្រមាណថ្លៃដើមដើម្បីរ៉ះរើនិងដកចេញទ្រព្យមូលដ្ឋាន ឬដើម្បីស្តារឡើងវិញនូវទ្រព្យមូលដ្ឋាន ឬទីតាំងដែលវាស្ថិតនៅ ឬស្តារឡើងវិញនូវទ្រព្យសម្បត្តិជាមូលដ្ឋានទៅនឹងលក្ខខណ្ឌដែលបានកំណត់ដោយលក្ខខណ្ឌនៃភតិសន្យាលើកលែងតែថ្លៃដើមទាំងនោះកើតឡើង ដើម្បីផលិតសន្និធិពិចជាងការលើកទឹកចិត្តដែលបានទទួល។

សិទ្ធិប្រើប្រាស់ទ្រព្យ ត្រូវបានរំលស់ជាបន្តបន្ទាប់ដោយប្រើវិធីសាស្ត្ររំលស់ថេរ ចាប់ពីថ្ងៃចាប់ផ្តើមរហូតដល់ចុងបញ្ចប់នៃរយៈពេលនៃការជួល លើកលែងតែកិច្ចសន្យាជួលផ្ទេរកម្មសិទ្ធិនៃទ្រព្យជាមូលដ្ឋានទៅឲ្យក្រុមហ៊ុននៅចុងបញ្ចប់នៃរយៈពេលនៃការជួល ឬថ្លៃដើម នៃទ្រព្យសម្បត្តិប្រើប្រាស់ត្រឹមត្រូវឆ្លុះបញ្ចាំងថា ក្រុមហ៊ុននឹងអនុវត្តជម្រើសទិញ។ ក្នុងករណីនោះសិទ្ធិប្រើប្រាស់ទ្រព្យនឹងត្រូវបានគេរំលស់ដោយគិតតាមអាយុកាលប្រើប្រាស់នៃទ្រព្យមូលដ្ឋាន ដែលត្រូវបានកំណត់ដូចគ្នា។ លើសពីនេះទៀត សិទ្ធិប្រើប្រាស់ទ្រព្យ ត្រូវបានកាត់បន្ថយជាទៀងទាត់ដោយការខាតបង់លើឱនភាពនៃតម្លៃ ហើយត្រូវបានកែតម្រូវសម្រាប់ការវាស់វែងជាក់លាក់នៃបំណុលភតិសន្យា។

បំណុលភតិសន្យា ត្រូវបានវាស់វែងដំបូងដោយការបញ្ចុះតម្លៃនៃតម្លៃបច្ចុប្បន្ននៃការជួលដែលមិនត្រូវបានបង់នៅកាលបរិច្ឆេទចាប់ផ្តើម ដោយប្រើអត្រាការប្រាក់ជាក់ស្តែងនៅក្នុងកិច្ចសន្យាជួល ឬប្រសិនបើអត្រានេះមិនអាចត្រូវបានកំណត់យ៉ាងឆាប់រហ័ស ក្រុមហ៊ុនប្រើប្រាស់អត្រាការប្រាក់កម្ចីបន្ថែមរបស់ក្រុមហ៊ុន។ ជាទូទៅ ក្រុមហ៊ុនប្រើប្រាស់អត្រាប្រាក់កម្ចីរបស់ខ្លួនជាអត្រាអប្បបរមា។

ប្រភេទនៃការទូទាត់ភតិសន្យា ដែលត្រូវបានដាក់បញ្ចូលក្នុងការវាស់វែងនៃបំណុលភតិសន្យា មានដូចខាងក្រោម៖

- ការទូទាត់ភតិសន្យាថេរ រួមទាំងការទូទាត់ជាប្រចាំធាតុថេរ។
- ការទូទាត់ភតិសន្យាអថេរ ដែលពឹងផ្អែកលើសន្ទស្សន៍ ឬអត្រាមួយ ដែលបានវាស់វែងដំបូងដោយប្រើសន្ទស្សន៍ ឬអត្រានៅកាលបរិច្ឆេទចាប់ផ្តើម។
- ចំនួនទឹកប្រាក់ដែលរំពឹងថានឹងត្រូវបង់ក្រោមការធានាតម្លៃនៅសល់។ និង
- ថ្លៃអនុវត្តក្រោមជំរើសនៃការទិញ ដែលក្រុមហ៊ុនមានហេតុផលសមស្រប និងប្រាកដប្រជាក្នុងការអនុវត្ត ការទូទាត់ភតិសន្យាក្នុងរយៈពេលបន្តជាថ្មី ប្រសិនបើក្រុមហ៊ុនមានហេតុផលសមស្រប និងប្រាកដប្រជាក្នុងការបន្តកិច្ចសន្យា និងការពិនិយមសម្រាប់ការបញ្ចប់កិច្ចសន្យាជួលមុនពេលកំណត់ លើកលែងតែក្រុមហ៊ុនមានហេតុផលសមរម្យ មិនបញ្ចប់កិច្ចសន្យាមុនពេលកំណត់។

បំណុលភតិសន្យា ត្រូវបានរស់វែងដោយវិធីសាស្ត្រធ្វើវិលវិលស្រែដើមតាមវិធីសាស្ត្រការប្រាក់ប្រសិទ្ធភាព និងត្រូវបានគេធ្វើការរស់វែងឡើងវិញនៅពេលមានការផ្លាស់ប្តូរ ការទូទាត់ភតិសន្យានាពេលអនាគតដែលកើតឡើងពីការផ្លាស់ប្តូរសន្ទស្សន៍ ឬអត្រាការផ្លាស់ប្តូរការប៉ាន់ប្រមាណរបស់ក្រុមហ៊ុននៃចំនួនទឹកប្រាក់ដែល រំពឹងថានឹងត្រូវបង់ក្រោមការធានាតម្លៃនៅសល់ ការផ្លាស់ប្តូរការវាយតម្លៃរបស់ក្រុមហ៊ុនថាតើនឹងអនុវត្តជម្រើស ទិញបន្ត ឬបញ្ឈប់ ឬប្រសិនបើការទូទាត់ជារូបធាតុចេរណាមួយមានការផ្លាស់ប្តូរ។

នៅពេលដែលការទទួលខុសត្រូវភតិសន្យាត្រូវបានរស់វែងឡើងវិញតាមវិធីនេះ ការកែតម្រូវត្រូវបានធ្វើឡើងចំពោះចំនួនទឹកប្រាក់យោងនៃសិទ្ធិប្រើប្រាស់ទ្រព្យកម្ម ឬត្រូវបានកាត់ត្រាក្នុងប្រាក់ចំណេញ ឬខាត ប្រសិនបើចំនួនទឹកប្រាក់យោងនៃសិទ្ធិប្រើប្រាស់ទ្រព្យត្រូវបានកាត់បន្ថយរហូតដល់សូន្យ។

ក្រុមហ៊ុនបង្ហាញពីសិទ្ធិប្រើប្រាស់ទ្រព្យ និងបំណុលភតិសន្យាដោយឡែកពីគ្នានៅក្នុងរបាយការណ៍ស្ថានភាពហិរញ្ញវត្ថុ។

ការជួលរយៈពេលខ្លី និងការជួលមានតម្លៃទាប

ក្រុមហ៊ុនបានជ្រើសរើសមិនទទួលស្គាល់សិទ្ធិប្រើប្រាស់ទ្រព្យសកម្ម និងបំណុលជួលសម្រាប់ការជួលមានតម្លៃទាប និងការជួលរយៈពេលខ្លី ដែលរួមមានដូចជាការជួលយានយន្ត។ ក្រុមហ៊ុនទទួលស្គាល់ការទូទាត់ភតិសន្យាដែលទាក់ទងនឹងការជួលទាំងនេះ ជាការចំណាយផ្អែកលើមូលដ្ឋានចេរក្នុងរយៈពេលជួល។

ភតិសន្យា ដែលក្រុមហ៊ុនមិនសន្មតថាអាចទទួលយកបាននូវរាល់ហានិភ័យ និងរង្វាន់នៃកម្មសិទ្ធិត្រូវបានចាត់ថ្នាក់ជាភតិសន្យាប្រតិបត្តិការហើយទ្រព្យភតិសន្យា ដែលបានជួលមិនត្រូវបានទទួលស្គាល់លើរបាយការណ៍ហិរញ្ញវត្ថុរបស់ក្រុមហ៊ុនឡើយ។

ការទូទាត់ភតិសន្យាប្រតិបត្តិការ ត្រូវបានទទួលស្គាល់នៅក្នុងប្រាក់ចំណេញ ឬខាតដោយឈរលើមូលដ្ឋានត្រង់ក្នុងរយៈពេលកិច្ចសន្យា។ ប្រាក់លើកទឹកចិត្តភតិសន្យាដែលបានទទួលត្រូវបានទទួលស្គាល់ថាជាផ្នែកសំខាន់មួយនៃចំណាយភតិសន្យាសរុបក្នុងរយៈពេលនៃការជួល។

(ខ) ពន្ធលើប្រាក់ចំណូល

ពន្ធលើប្រាក់ចំណូលរួមមានពន្ធលើប្រាក់ចំណូលប្រចាំឆ្នាំ និងពន្ធពន្យារ។ វាត្រូវបានទទួលស្គាល់នៅក្នុងចំណេញ ឬខាតនៅក្នុងរបាយការណ៍លទ្ធផល លើកលែងតែធាតុណាមួយបានទទួលស្គាល់ដោយផ្ទាល់ក្នុងមូលធន ឬនៅក្នុងរបាយការណ៍លម្អិតផ្សេងៗទៀត។

ពន្ធប្រចាំឆ្នាំ

ពន្ធប្រចាំឆ្នាំ គឺជាពន្ធដែលរំពឹងថាត្រូវបង់លើប្រាក់ចំណេញជាប់ពន្ធប្រចាំឆ្នាំ ដោយប្រើអត្រាពន្ធដែលបានអនុម័ត ឬបានអនុម័តជាអាទិ៍នៅកាលបរិច្ឆេទរាយការណ៍ជាមួយនឹងនិយ័តភាពណាមួយលើពន្ធត្រូវបង់ឆ្នាំមុនៗ។

ពន្ធពន្យារ

ពន្ធពន្យារ ត្រូវបានកំណត់ទៅលើភាពលម្អៀងជាបណ្តោះអាសន្នរវាងតម្លៃយោងនៃទ្រព្យសកម្ម និងបំណុលក្នុងគោលបំណងនៃការធ្វើរបាយការណ៍ហិរញ្ញវត្ថុ និងតម្លៃយោងសម្រាប់ការគិតពន្ធ។

ពន្ធពន្យារជាទ្រព្យសកម្ម ត្រូវបានទទួលស្គាល់សម្រាប់ការខាតលើពន្ធ និងភាពលម្អៀងជាបណ្តោះអាសន្នដែលអាចកាត់កងបាន តែក្នុងករណីអាចនឹងកើតមានឡើងទៅលើប្រាក់ចំណេញជាប់ពន្ធនាពេលអនាគត ដែលអាចប្រើប្រាស់បាន។ ពន្ធពន្យារជាទ្រព្យសកម្មត្រូវបានត្រួតពិនិត្យនៅរាល់កាលបរិច្ឆេទរាយការណ៍ ហើយត្រូវបានកាត់បន្ថយ ក្នុងករណីដែលវាមិនអាចកើតឡើងនូវអត្ថប្រយោជន៍ពន្ធដែលពាក់ព័ន្ធដែលអាចនឹងប្រើប្រាស់បាន។ ការកាត់បន្ថយនេះនឹងត្រូវប្តូរត្រឡប់វិញនៅពេលដែលលក្ខខណ្ឌនៃប្រាក់ចំណេញជាប់ពន្ធនាពេលអនាគតមានភាពប្រសើរវិញ។

ពន្ធពន្យារ ត្រូវបានកំណត់ដោយប្រើអត្រាពន្ធដែលរំពឹងថានឹងប្រើទៅលើភាពលម្អៀងជាបណ្តោះអាសន្ន ដោយប្រើអត្រាពន្ធដែល

បានអនុម័ត ឬបានអនុម័តជាអាទិ៍នៅកាលបរិច្ឆេទរាយការណ៍។

ការវាស់វែងពន្ធពន្យារ ឆ្លុះបញ្ចាំងពីលទ្ធផលដែលក្រុមហ៊ុនរំពឹងថា (នៅកាលបរិច្ឆេទរាយការណ៍) នឹងមានទទួលមកវិញ ឬការកាត់កងតម្លៃយោងនៃទ្រព្យសកម្ម និងបំណុល។

ពន្ធពន្យារជាទ្រព្យសកម្ម និងបំណុលអាចកាត់កងគ្នាបានលុះត្រាតែបានបំពេញលក្ខខណ្ឌមួយចំនួន។

៤. ស្តង់ដារ ការកែប្រែ និងការបកស្រាយថ្មីដែលមិនទាន់បានអនុម័ត

នាដើមការិយបរិច្ឆេទបច្ចុប្បន្ន ក្រុមហ៊ុនបានអនុវត្តទៅលើស្តង់ដារថ្មី/វិសោធនកម្ម/ការកែតម្រូវទៅលើ **CIFRSs** ដែលជាស្តង់ដារចាំបាច់ក្នុងឆ្នាំហិរញ្ញវត្ថុដែលចាប់ផ្តើមនៅ ឬបន្ទាប់ពីថ្ងៃទី១ ខែមករា ឆ្នាំ២០២១។

ការអនុវត្តដំបូងលើវិសោធនកម្ម/ការកែតម្រូវស្តង់ដារទាំងនេះមិនមានផលប៉ះពាល់ជាសារវន្តទៅលើរបាយការណ៍ហិរញ្ញវត្ថុឡើយ លើកលែងតែ៖

- សម្បទានការជួលទាក់ទងនឹងកូវីដ១៩ (វិសោធនកម្ម ស.វ.ហ.អ.ក ១៦)
- ការដោះស្រាយលើបញ្ហាក្នុងបរិបទនៃកំណែទម្រង់ទៅលើ IBOR (វិសោធនកម្មទៅលើ CIFRS ១៦, CIFRS ៩, និង CAS ៣៩)។

នាកាលបរិច្ឆេទនៃសេចក្តីអនុម័តនៃរបាយការណ៍ហិរញ្ញវត្ថុទាំងនេះ ថ្មីមួយចំនួន ប៉ុន្តែមិនទាន់មានប្រសិទ្ធភាព ស្តង់ដារ និងវិសោធនកម្មទៅលើស្តង់ដារដែលមានស្រាប់ និងការបកស្រាយដែលបានចេញផ្សាយដោយ **IASB**។ ស្តង់ដារ និងវិសោធនកម្មផ្សេងៗដែលមិនទាន់មានប្រសិទ្ធភាពនៅឡើយ និងមិនទាន់បានអនុវត្តជាមុនដោយក្រុមហ៊ុនរួមមាន៖

- CIFRS ១៧ កិច្ចសន្យាធានារ៉ាប់រង
- កូវីដ-១៩-ការលើកលែងដែលទាក់ទងទៅនឹងការជួលលើសពីថ្ងៃទី៣០ ខែមិថុនា ឆ្នាំ២០២១ (វិសោធនកម្មទៅលើ CIFRS ១៦)
- ការហាមឃាត់ពីការកាត់ចំណូលពីសមាសធាតុដែលកើតមានលើទ្រព្យសម្បត្តិ និងបរិក្ខារ (វិសោធនកម្មទៅលើ CAS ១៦)
- ចំណាយក្នុងការវាយតម្លៃលើកិច្ចសន្យាសុគតស្នាញ (វិសោធនកម្មទៅលើ CAS ៣៧)
- ការធ្វើចំណាត់ថ្នាក់លើបំណុល (វិសោធនកម្មទៅលើ CAS ១)
- ឯកសារយោងទាក់ទងនឹងក្របខណ្ឌទស្សនទាន (វិសោធនកម្មទៅលើ CIFRS ៣) ការកែតម្រូវបន្ថែមប្រចាំឆ្នាំទៅលើស្តង់ដារ CIFRS ២០១៤- ២០២០
- ពន្ធពន្យារដែលទាក់ទងនឹងទ្រព្យសកម្ម និងបំណុលដែលកើតឡើងពីប្រតិបត្តិការតែមួយ (វិសោធនកម្មទៅលើ CIFRS ១២)

៥. ការប្តូររូបិយប័ណ្ណពីដុល្លារអាមេរិកទៅជាប្រាក់រៀល

ក្រុមហ៊ុន ប្រើប្រាស់អត្រាប្តូរប្រាក់ជាផ្លូវការដូចខាងក្រោម៖

		អត្រានាចុងកាលបរិច្ឆេទ	
		រាយការណ៍	អត្រាមធ្យម
ថ្ងៃទី៣១ ខែធ្នូ ឆ្នាំ២០២១	១ដុល្លារអាមេរិក =	៤.០៧៤រៀល	៤.០៦៤រៀល
ថ្ងៃទី៣១ ខែធ្នូ ឆ្នាំ២០២០	១ដុល្លារអាមេរិក =	៤.០៤៥រៀល	៤.០៧៧រៀល

ការប្តូររូបិយប័ណ្ណទាំងនេះ មិនត្រូវបានបកស្រាយថាជាតំណាងនៃសមតុល្យជាប្រាក់ដុល្លារអាមេរិក ដែលអាចនឹងត្រូវបាន ឬអាចប្តូរទៅជាប្រាក់រៀលតាមអត្រាប្តូរប្រាក់ដែលបានបង្ហាញនេះ អត្រាប្តូរប្រាក់ផ្សេងទៀតទេ។

៦. ប្រាក់បញ្ញើតម្កល់តាមបទប្បញ្ញត្តិ

អនុលោមតាមប្រកាសរបស់ ន.ម.ក. លេខ ០០៩ ស្តីពីការផ្តល់អាជ្ញាប័ណ្ណដល់ក្រុមហ៊ុនមូលបត្រ និងភ្នាក់ងារក្រុមហ៊ុនមូលបត្រ ក្រុមហ៊ុនត្រូវបានតម្រូវឱ្យដាក់ប្រាក់តម្កល់ជាការធានា (យ៉ាងហោចណាស់ ១ពាន់លានរៀល) ដែលរក្សាទុកនៅធនាគារជាតិ នៃ កម្ពុជា (“NBC”) ដែលជាការកំណត់ជាពិសេសសម្រាប់ក្រុមហ៊ុនដែលជាការតម្រូវរបស់ ន.ម.ក ដើម្បីធ្វើប្រតិបត្តិការជាក្រុមហ៊ុន ឈ្នួញជើងសាមូលបត្រ នៅក្នុងព្រះរាជាណាចក្រកម្ពុជា។ ប្រាក់តម្កល់ (មិនមានការប្រាក់ឡើយ) នេះមិនមែនសម្រាប់ការប្រើប្រាស់ ក្នុងប្រតិបត្តិការអាជីវកម្មប្រចាំថ្ងៃរបស់ក្រុមហ៊ុនទេ ហើយអាចដកយកប្រាក់តម្កល់នេះមកវិញបានក្នុងករណីដែលក្រុមហ៊ុនស្ម័គ្រចិត្ត បញ្ឈប់ប្រតិបត្តិការអាជីវកម្មរបស់ខ្លួន នៅព្រះរាជាណាចក្រកម្ពុជា។

៧. ទ្រព្យសកម្មអរូបី

ឆ្នាំ២០២១	ទ្រព្យសកម្មអរូបី	អាជ្ញាប័ណ្ណ	សរុប	
	កំពុងសាងសង់	ន.ម.ក	ដុល្លារអាមេរិក	ពាន់រៀល (កំណត់សម្គាល់៥)
	ដុល្លារអាមេរិក	ដុល្លារអាមេរិក		
ថ្លៃដើម				
នាថ្ងៃទី១ ខែមករា ឆ្នាំ២០២១	-	១៥.៤៤១	១៥.៤៤១	៦២.៤៥៩
ការទិញបន្ថែម	១៥.២៣៣	-	១៥.២៣៣	៦១.៩៦៨
ការលុបចោល	-	-	-	-
លម្អៀងពីការប្តូររូបិយប័ណ្ណ	-	-	-	៥៣៩
នាថ្ងៃទី៣១ ខែធ្នូ ឆ្នាំ២០២១	១៥.២៣៣	១៥.៤៤១	៣០.៦៧៤	១២៤.៩៦៦
ដក៖ រំលស់បង្ក				
នាថ្ងៃទី១ ខែមករា ឆ្នាំ២០២១	-	១០.៩៨១	១០.៩៨១	៤៤.៤១៨
រំលស់ក្នុងការិយបរិច្ឆេទ	-	៤.៤៦០	៤.៤៦០	១៨.១៤៣
លម្អៀងពីការប្តូររូបិយប័ណ្ណ	-	-	-	៣៤៦
នាថ្ងៃទី៣១ ខែធ្នូ ឆ្នាំ២០២១	-	១៥.៤៤១	១៥.៤៤១	៦២.៩០៧
សមតុល្យយោង				
នាថ្ងៃទី៣១ ខែធ្នូ ឆ្នាំ២០២១	១៥.២៣៣	-	១៥.២៣៣	៦២.០៥៩

ឆ្នាំ២០២០

ថ្លៃដើម

នាថ្ងៃទី១ ខែមករា ឆ្នាំ២០២០
 លម្អៀងពីការប្តូររូបិយប័ណ្ណ
 នាថ្ងៃទី៣១ ខែធ្នូ ឆ្នាំ២០២០

	អាជ្ញាប័ណ្ណ ន.ម.ក	សរុប	
	ដុល្លារអាមេរិក	ដុល្លារអាមេរិក	ពាន់រៀល (កំណត់សម្គាល់៥)
	១៥.៤៤១	១៥.៤៤១	៦២.៩២២
	-	-	(៤៦៣)
	១៥.៤៤១	១៥.៤៤១	៦២.៤៥៩

ដក ៖ រំលស់បង្ក

នាថ្ងៃទី១ ខែមករា ឆ្នាំ២០២០
 រំលស់ក្នុងការិយបរិច្ឆេទ
 លម្អៀងពីការប្តូររូបិយប័ណ្ណ
 នាថ្ងៃទី៣១ ខែធ្នូ ឆ្នាំ២០២០

	៥.៣៥២	៥.៣៥២	២១.៨០៩
	៥.៦២៩	៥.៦២៩	២២.៩៤៩
	-	-	(៣៤០)
	១០.៩៨១	១០.៩៨១	៤៤.៤១៨

សមតុល្យយោង

នាថ្ងៃទី៣១ ខែធ្នូ ឆ្នាំ២០២០

	៤.៤៦០	៤.៤៦០	១៨.០៤១
--	-------	-------	--------

៨ ទ្រព្យសម្បត្តិ និងបរិក្ខារ

ឆ្នាំ២០២១	គ្រឿងសង្ហារឹម គ្រឿងបំពាក់ និង បរិក្ខារការិយាល័យ ដុល្លារអាមេរិក	បរិក្ខារកុំព្យូទ័រ ដុល្លារអាមេរិក	សរុប ដុល្លារអាមេរិក	ពាន់រៀល (កំណត់សម្គាល់៥)
ថ្លៃដើម				
នាថ្ងៃទី១ ខែមករា ឆ្នាំ២០២១	៨.៣៦៤	៥១.២៦៤	៥៩.៦២៨	២៤១.១៩៥
ការទិញបន្ថែម	១.៧២០	៣.០៥៣	៤.៧៧៣	១៩.៤១៧
ការលុបចោល	(៧១០)	(២.៨២១)	(៣.៥៣១)	(១៤.៣៦៤)
លម្អៀងពីការប្តូររូបិយប័ណ្ណ	-	-	-	១.៧៤១
នាថ្ងៃទី៣១ ខែធ្នូ ឆ្នាំ២០២១	៩.៣៧៤	៥១.៤៩៧	៦០.៨៧១	២៤៧.៩៨៩
ដក: រំលស់បង្ក				
នាថ្ងៃទី១ ខែមករា ឆ្នាំ២០២១	៧.៩៩២	៤៤.៣២១	៥២.៣១៣	២១១.៦០៦
រំលស់ក្នុងការិយបរិច្ឆេទ	៦០១	៣.៤៦៣	៤.០៦៤	១៦.៥៣២
ការលុបចោល	(៧១០)	(២.៨២១)	(៣.៥៣១)	(១៤.៣៦៤)
លម្អៀងពីការប្តូររូបិយប័ណ្ណ	-	-	-	១.៥២៥
នាថ្ងៃទី៣១ ខែធ្នូ ឆ្នាំ២០២១	៧.៨៨៣	៤៤.៩៦៤	៥២.៨៤៧	២១៥.២៩៩
តម្លៃយោង				
នាថ្ងៃទី៣១ ខែធ្នូ ឆ្នាំ២០២១	១.៤៩១	៦.៥៣៣	៨.០២៤	៣២.៦៩០

ឆ្នាំ២០២០	គ្រឿងសង្ហារឹម គ្រឿងបំពាក់ និង បរិក្ខារការិយាល័យ ដុល្លារអាមេរិក	បរិក្ខារកុំព្យូទ័រ ដុល្លារអាមេរិក	ដុល្លារអាមេរិក	សរុប ពាន់រៀល (កំណត់សម្គាល់៥)
ថ្លៃដើម				
នាថ្ងៃទី១ ខែមករា ឆ្នាំ២០២០	៨.៨១៤	៤៥.១៦៤	៥៣.៩៧៨	២១៩.៩៦១
ការទិញបន្ថែម	-	៦.៨៣៤	៦.៨៣៤	២៧.៨៦២
ការលុបចោល	(៤៥០)	(៧៣៤)	(១.១៨៤)	(៤.៨២៧)
លម្អៀងពីការប្តូររូបិយប័ណ្ណ	-	-	-	(១.៨០១)
នាថ្ងៃទី៣១ ខែធ្នូ ឆ្នាំ២០២០	៨.៣៦៤	៥១.២៦៤	៥៩.៦២៨	២៤១.១៩៥
ដក: រំលស់បង្ករ				
នាថ្ងៃទី១ ខែមករា ឆ្នាំ២០២០	៧.៨៧៣	៤២.០៨០	៤៩.៩៥៣	២០៣.៥៥៨
រំលស់ក្នុងការិយបរិច្ឆេទ	២៧៨	២.៩៧៥	៣.២៥៣	១៣.២៦២
ការលុបចោល	(១៥៩)	(៧៣៤)	(៨៩៣)	(៣.៦៤១)
លម្អៀងពីការប្តូររូបិយប័ណ្ណ	-	-	-	(១.៥៧៣)
នាថ្ងៃទី៣១ ខែធ្នូ ឆ្នាំ២០២០	៧.៩៩២	៤៤.៣២១	៥២.៣១៣	២១១.៦០៦
តម្លៃយោង				
នាថ្ងៃទី៣១ ខែធ្នូ ឆ្នាំ២០២០	៣៧២	៦.៩៤៣	៧.៣១៥	២៩.៥៨៩

៩ ពន្ធលើប្រាក់ចំណូល

(ក) បំណុលពន្ធលើប្រាក់ចំណូល

	ថ្ងៃទី៣១ ខែធ្នូ ឆ្នាំ២០២១		ថ្ងៃទី៣១ ខែធ្នូ ឆ្នាំ២០២០	
	ដុល្លារអាមេរិក	ពាន់រៀល (កំណត់សម្គាល់៥)	ដុល្លារអាមេរិក	ពាន់រៀល (កំណត់សម្គាល់៥)
នាថ្ងៃទី១ ខែមករា	២៦២	១.០៦០	១២៥	៥០៩
ចំណាយពន្ធលើប្រាក់ចំណូល	៤.៨២១	១៩.៦១១	៣.៦៧២	១៤.៩៧១
ពន្ធលើប្រាក់ចំណូលបានបង់	(៤.៧០៣)	(១៩.១៣០)	(៣.៥៣៥)	(១៤.៤១២)
លម្អៀងពីការប្តូររូបិយប័ណ្ណ		៧	-	(៤)
នាថ្ងៃទី៣១ ខែធ្នូ	៣៨០	១.៥៤៤	២២២	១.០៦០

(ខ) (អត្ថប្រយោជន៍)/ចំណាយពន្ធលើប្រាក់ចំណូល

	ឆ្នាំ២០២១		ឆ្នាំ២០២០	
	ដុល្លារអាមេរិក	ពាន់រៀល (កំណត់សម្គាល់៥)	ដុល្លារអាមេរិក	ពាន់រៀល (កំណត់សម្គាល់៥)
ពន្ធលើប្រាក់ចំណូលក្នុងការិយបរិច្ឆេទ	៤.៨២១	១៩.៦១១	៣.៦៧២	១៤.៩៧១
ពន្ធពន្យារ	(២.២៧៧)	(៩.២៦២)	(២០.០៨៧)	(៨១.៤៩៥)
	២.៥៤៤	១០.៣៤៩	(១៦.៤១៥)	(៦៦.៥២៤)

ការផ្ទៀងផ្ទាត់ពន្ធលើប្រាក់ចំណូល ដែលបានគណនាតាមអត្រាពន្ធតាមច្បាប់លើការចំណាយពន្ធលើប្រាក់ចំណេញ ដូចដែលបានបង្ហាញក្នុងចំណេញ ឬខាត មានដូចខាងក្រោម៖

	ឆ្នាំ២០២១		ឆ្នាំ២០២០	
	ដុល្លារអាមេរិក	ពាន់រៀល (កំណត់សម្គាល់៥)	ដុល្លារអាមេរិក	ពាន់រៀល (កំណត់សម្គាល់៥)
ចំណេញ/ខាតមុនបង់ពន្ធលើប្រាក់ចំណូល	១០៥.៣០៩	៤២៨.៣៩៩	(៣.១៨៤)	(១២.៩៩៦)
ពន្ធលើប្រាក់ចំណូលផ្អែកតាមអត្រាពន្ធ				
ជាផ្លូវការ	២១.០៦២	៨៥.៦៨០	(៦៣៨)	(២.៦០១)
ផលប៉ះពាល់នៃចំណាយមិនអាចកាត់កងបាន	(២៣.៣៣៩)	(៩៤.៩៤២)	១៨.៦៣៦	៧៥.៩៧៩
ផលប៉ះពាល់នៃ(ការប្រើប្រាស់ប្រាក់ខាតដែលអាចកាត់កងបាន)/ ប្រាក់ខាតមិនបានទទួលស្គាល់ជាពន្ធពន្យារ	-	-	(៣៤.០៨៥)	(១៥៥.២៧៣)
ពន្ធអប្បបរមា	៤.៨២១	១៩.៦១១	៣.៦៧២	១៤.៩៧១
	២.៥៤៤	១០.៣៤៩	(១៦.៤១៥)	(៦៦.៥២៤)

ការគណនាប្រាក់ចំណូលជាប់ពន្ធ គឺស្ថិតនៅក្រោមការពិនិត្យ និងការវាយតម្លៃរបស់អាជ្ញាធរពន្ធដារ។

(គ) ពន្ធពន្យារជាទ្រព្យសកម្ម

	ថ្ងៃទី៣១ ខែធ្នូ ឆ្នាំ២០២១		ថ្ងៃទី៣១ ខែធ្នូ ឆ្នាំ២០២០	
	ដុល្លារអាមេរិក	ពាន់រៀល (កំណត់សម្គាល់៥)	ដុល្លារអាមេរិក	ពាន់រៀល (កំណត់សម្គាល់៥)
ពន្ធពន្យារជាទ្រព្យសកម្ម - សុទ្ធ	៤៣.៣៤៦	១៧៦.៥៩២	៤១.០៦៩	១៦៦.១២៤

បម្រែបម្រួលក្នុងពន្ធពន្យារជាទ្រព្យសកម្មសុទ្ធដែលមានក្នុងឆ្នាំនេះមានដូចខាងក្រោម៖

	ថ្ងៃទី៣១ ខែធ្នូ ឆ្នាំ២០២១		ថ្ងៃទី៣១ ខែធ្នូ ឆ្នាំ២០២០	
	ដុល្លារអាមេរិក	ពាន់រៀល (កំណត់សម្គាល់៥)	ដុល្លារអាមេរិក	ពាន់រៀល (កំណត់សម្គាល់៥)
នាថ្ងៃទី១ ខែមករា	៤១.០៦៩	១៦៦.១២៤	២០.៩៤២	៨៥.៥០២
ទទួលស្គាល់ក្នុងចំណេញ ឬខាត	២.២៧៧	៩.២៦២	២០.០៨៧	៨១.៤៩៥
លម្អៀងពីការប្តូររូបិយប័ណ្ណ	-	១.២០៦	-	(១.២៧៣)
នាថ្ងៃទី៣១ ខែធ្នូ	៤៣.៣៤៦	១៧៦.៥៩២	៤១.០៦៩	១៦៦.១២៤

ពន្ធពន្យារជាទ្រព្យសកម្ម/(បំណុល) ដែលត្រូវបានកំណត់ដោយ៖

	ថ្ងៃទី៣១ ខែធ្នូ ឆ្នាំ២០២១		ថ្ងៃទី៣១ ខែធ្នូ ឆ្នាំ២០២០	
	ដុល្លារអាមេរិក	ពាន់រៀល (កំណត់សម្គាល់៥)	ដុល្លារអាមេរិក	ពាន់រៀល (កំណត់សម្គាល់៥)
សំវិធានធនលើអត្ថប្រយោជន៍ពេលចូល និវត្ត	១៥.៣២៤	៦២.៤៤៧	១២.៤១០	៥០.១៩៨
សំវិធានធនលើការឈប់សម្រាកប្រចាំឆ្នាំ ដែលមិនបានប្រើ	១០.៩១១	៤៤.៤៥១	១០.៥៧៤	៤២.៧៧១
សំវិធានធនលើការខាតបង់ពីឱនភាពតម្លៃ លើទ្រព្យសកម្មហិរញ្ញវត្ថុ	៧.៩២៦	៣២.២៩១	៧.៥៤៩	៣០.៥៣៦
ប្រាក់ចំណូលពន្យារ	៧.៧៨៦	៣១.៧២២	៨.៦១៧	៣៤.៤៥៦
រំលស់លើទ្រព្យ និងបរិក្ខារ	២.១៥៩	៨.៧៩៦	១.៩៩៦	៨.០៧៤
ចំណេញពីការប្តូររូបិយប័ណ្ណដែលមិនទាន់ ទទួលស្គាល់ជាក់ស្តែង	(៧៦៥)	(៣.១១៥)	(៧៧)	(៣១១)
នាថ្ងៃទី៣១ ខែធ្នូ	៤៣.៣៤៦	១៧៦.៥៩២	៤១.០៦៩	១៦៦.១២៤

១០. ប្រាក់បញ្ញើមានកាលកំណត់

	ថ្ងៃទី៣១ ខែធ្នូ ឆ្នាំ២០២១		ថ្ងៃទី៣១ ខែធ្នូ ឆ្នាំ២០២០	
	ដុល្លារអាមេរិក	ពាន់រៀល (កំណត់សម្គាល់៥)	ដុល្លារអាមេរិក	ពាន់រៀល (កំណត់សម្គាល់៥)
ប្រាក់បញ្ញើមានកាលកំណត់	១.៤១៧.២៨០	៧.៤០៣.៥៩៩	១.៦៩៧.៧៧៥	៦.៨៦៧.៥០១
ការប្រាក់ត្រូវទទួល	៣.២៧២	១៣.៣៣០	២.១៨៧	៨.៤៤៦
	១.៤២០.៥៥២	៧.៤១៦.៩២៩	១.៦៩៩.៩៦២	៦.៨៧៦.៣៤៧
ដក៖សំវិធានធនលើការខាតបង់ ពីឱនភាពនៃតម្លៃ	(៣៦.៣៤៦)	(១៤៤.០៧៤)	(៣៤.១២៥)	(១៣៨.០៣៦)
	១.៣៨៤.២០៦	៧.២៧២.៨៥៥	១.៦៦៥.៨៣៧	៦.៧៣៨.៣១១

ក្រុមហ៊ុន បានដាក់ប្រាក់បញ្ញើមានកាលកំណត់នៅក្រុមហ៊ុនមេសម្រាប់រយៈពេលមួយឆ្នាំ។ ប្រាក់បញ្ញើនេះមានអត្រាការប្រាក់ប្រចាំឆ្នាំចាប់ពី ៤,៥០% ដល់ ៧,៥០%ក្នុងមួយឆ្នាំ (ឆ្នាំ២០២០៖ ៥,៥០% ដល់ ៧,៥០% ក្នុងមួយឆ្នាំ)។

១១. ទ្រព្យសកម្មផ្សេងៗ

	ថ្ងៃទី៣១ ខែធ្នូ ឆ្នាំ២០២១		ថ្ងៃទី៣១ ខែធ្នូ ឆ្នាំ២០២០	
	ដុល្លារអាមេរិក	ពាន់រៀល (កំណត់សម្គាល់៥)	ដុល្លារអាមេរិក	ពាន់រៀល (កំណត់សម្គាល់៥)
គណនីត្រូវទទួលផ្សេងៗ	៣៥.៥៤២	១៤៤.៩៦១	២៣.៩៧២	៩៦.៩៦៧
ចំណាយបង់មុនផ្សេងៗ	២០.៨៨៦	៨៥.០៨៩	១៨.០៦៧	៧៣.០៨២
ប្រាក់បញ្ញើផ្សេងៗ	១.៤៥២	៥.៩១៥	១.៤៥២	៥.៨៧៣
	៥៧.៩២០	២៣៥.៩៦៥	៤៣.៤៩១	១៧៥.៩២២

១២. សាច់ប្រាក់ និងសាច់ប្រាក់សមមូល

	ថ្ងៃទី៣១ ខែធ្នូ ឆ្នាំ២០២១		ថ្ងៃទី៣១ ខែធ្នូ ឆ្នាំ២០២០	
	ដុល្លារអាមេរិក	ពាន់រៀល (កំណត់សម្គាល់៥)	ដុល្លារអាមេរិក	ពាន់រៀល (កំណត់សម្គាល់៥)
សាច់ប្រាក់នៅធនាគារ-គណនីសន្សំ	១៦៤.២៦៩	៦៦៩.២៣០	១៨០.១៣៥	៧២៨.៦៤៦
ដក៖សំវិធានធនលើការខាតបង់ ពីឱនភាពនៃតម្លៃ	(៣.២៥៥)	(១៣.៣៨៣)	(៣.៦២១)	(១៤.៦៤៧)
	១៦០.៩៨៤	៦៥៥.៨៤៧	១៧៦.៥១៤	៧១៣.៩៩៩

គណនីសន្សំមានអត្រាការប្រាក់ ០,២០% ក្នុងមួយឆ្នាំ (ឆ្នាំ២០២០៖ ០,២០% ក្នុងមួយឆ្នាំ) ។

ក្រុមហ៊ុនក៏រក្សាគណនីធនាគារមួយឈ្មោះថា “គណនីសាច់ប្រាក់អតិថិជន” នៅធនាគារ អេស៊ីលីដា ភីអិលស៊ី សម្រាប់ទទួលប្រាក់ តម្កល់ពីអតិថិជន ដែលមានបំណងធ្វើការជួញដូរក្នុងផ្សារមូលបត្រកម្ពុជា។ ទោះជាយ៉ាងណាក៏ដោយ គណនីនេះ មិនត្រូវបានកត់ ត្រានៅក្នុងរបាយការណ៍ហិរញ្ញវត្ថុរបស់ក្រុមហ៊ុនទេ ដោយយោងទៅតាមហេតុផលថាគណនីនេះ ត្រូវបានបង្កើតឡើងក្នុងគោល បំណងសម្រាប់តែទទួលសាច់ប្រាក់ពីអតិថិជនតែប៉ុណ្ណោះ ហើយវាមិនមែនជាកម្មសិទ្ធិរបស់ក្រុមហ៊ុនទេ។ គិតត្រឹមថ្ងៃទី៣១ ខែធ្នូ ឆ្នាំ២០២១ សមតុល្យគណនីសាច់ប្រាក់អតិថិជនជាប្រាក់រៀលមានទឹកប្រាក់សរុបចំនួន ៩៧.៣១៣.១៤០.០៦៥រៀល ប្រមាណជា ២៣.៤៨៦.៣៨៦,៤៦ ដុល្លារអាមេរិក (ឆ្នាំ២០២០៖ ៤.១៣៣.៩៦៨.៩១៩ រៀល ប្រមាណជា ១.០២១.៩៩៤,៧៩ ដុល្លារអាមេរិក) ហើយសមតុល្យគណនីសាច់ប្រាក់អតិថិជនជាប្រាក់ដុល្លារអាមេរិកមានចំនួន ២.៦៧៨,៥៩ ដុល្លារអាមេរិក (ឆ្នាំ២០២០៖ ៣.០៦១,០៤ ដុល្លារអាមេរិក)។

១៣. ដើមទុន

ក្រុមហ៊ុនបានចុះបញ្ជីដើមទុនរបស់ខ្លួនចំនួន ៤.២៤០ លានរៀល (ស្មើនឹង ២.០១០.០០០ ដុល្លារអាមេរិក) ដោយបានបែងចែកជា ២.០៦០.០០០ ហ៊ុនដែលមានតម្លៃចារឹក ៤.០០០ រៀល (ស្មើនឹង ១ ដុល្លារអាមេរិក) ក្នុងមួយហ៊ុន (ឆ្នាំ២០២០៖ ២.០១០.០០០ ដុល្លារអាមេរិក តម្លៃចារឹក ១ ដុល្លារអាមេរិក ក្នុង ១ ហ៊ុន)។ ទឹកប្រាក់ចំនួន ២.០១០.០០០ ដុល្លារអាមេរិក ត្រូវបានទូទាត់រួចរាល់ដោយ ក្រុមហ៊ុនមេ។

	ថ្ងៃទី៣១ ខែធ្នូ ឆ្នាំ២០២១		ថ្ងៃទី៣១ ខែធ្នូ ឆ្នាំ២០២០	
	ដុល្លារអាមេរិក	ពាន់រៀល (កំណត់សម្គាល់៥)	ដុល្លារអាមេរិក	ពាន់រៀល (កំណត់សម្គាល់៥)
ដើមទុន	២.០១០.០០០	៨.០៤០.០០០	២.០១០.០០០	៨.០៤០.០០០

មិនមានការផ្លាស់ប្តូរនៅក្នុងភាគទុនិក និងរចនាសម្ព័ន្ធភាគហ៊ុនរបស់ក្រុមហ៊ុនក្នុងឆ្នាំនេះឡើយ។

១៤. កាតព្វកិច្ចអត្ថប្រយោជន៍បុគ្គលិក

ចំនួនទឹកប្រាក់ដែលបានកត់ត្រានៅក្នុងរបាយការណ៍ស្ថានភាពហិរញ្ញវត្ថុ ត្រូវបានកំណត់ដូចខាងក្រោម៖

		ថ្ងៃទី៣១ ខែធ្នូ ឆ្នាំ២០២១		ថ្ងៃទី៣១ ខែធ្នូ ឆ្នាំ២០២០		
		ដុល្លារអាមេរិក	ពាន់រៀល (កំណត់សម្គាល់៥)	ដុល្លារអាមេរិក	ពាន់រៀល (កំណត់សម្គាល់៥)	
បំណុលរយៈពេលវែង	អត្ថប្រយោជន៍ពេលចូលនិវត្ត	(ក)	៦៨.៦២៣	២៧៩.៥៧០	៥៣.៧៦៤	២១៧.៤៧៥
	ប្រាក់បំណាច់អតីតភាពការងារ	(ខ)	៨.០០៥	៣២.៦១២	៧.៦៥៥	៣០.៩៦៥
			៧៦.៦២៨	៣១២.១៨២	៦១.៤១៩	២៤៨.៤៤០
បំណុលរយៈពេលខ្លី	ប្រាក់បំណាច់អតីតភាពការងារ	(ខ)	១២	៤៩	៦៣០	២.៥៤៨

(ក) អត្ថប្រយោជន៍ពេលចូលនិវត្ត

បម្រែបម្រួលកាតព្វកិច្ចអត្ថប្រយោជន៍ដែលបានកំណត់ក្នុងឆ្នាំ មានដូចខាងក្រោម៖

	ឆ្នាំ២០២១		ឆ្នាំ២០២០	
	ដុល្លារអាមេរិក	ពាន់រៀល (កំណត់សម្គាល់៥)	ដុល្លារអាមេរិក	ពាន់រៀល (កំណត់សម្គាល់៥)
នាថ្ងៃទី១ ខែមករា	៥៣.៧៦៤	២១៧.៤៧៥	៤៩.២៩៧	២០០.៤៨៦
ចំណាយការប្រាក់	៣.៦៧៣	១៤.៩៤២	៣.៥៦៤	១៤.៥៣០
ចំណាយសេវាក្នុងឆ្នាំ	៣.៥២១	១៤.៣២៣	២.៥៥៣	១០.៤០៩
ចំណេញ/(ខាត)ពីការវាស់វែងឡើងវិញ ដោយសារការផ្លាស់ប្តូរការសន្មត	៧.៦៦៥	៣១.១៤១	(១.៦៥០)	(៦.៧២៧)
លម្អៀងពីការប្តូររូបិយប័ណ្ណ	-	១.៦៤៩	-	(១.៦២៣)
នាថ្ងៃទី៣១ ខែធ្នូ	៦៨.៦២៣	២៧៩.៥៧០	៥៣.៧៦៤	២១៧.៤៧៥

ចំនួនទឹកប្រាក់ដែលបានកត់ត្រាក្នុងរបាយការណ៍ចំណេញ ឬខាត មានដូចខាងក្រោម៖

	ឆ្នាំ២០២១		ឆ្នាំ២០២០	
	ដុល្លារអាមេរិក	ពាន់រៀល (កំណត់សម្គាល់៥)	ដុល្លារអាមេរិក	ពាន់រៀល (កំណត់សម្គាល់៥)
ចំណាយការប្រាក់	៣.៦៧៣	១៤.៩៤២	៣.៥៦៤	១៤.៥៣០
ចំណាយសេវាក្នុងឆ្នាំ	៣.៥២១	១៤.៣២៣	២.៥៥៣	១០.៤០៩
	៧.១៩៤	២៩.២៦៥	៦.១១៧	២៤.៩៣៩

ចំនួនទឹកប្រាក់ដែលបានកត់ត្រាក្នុងរបាយការណ៍លទ្ធផលលម្អិត មានដូចខាងក្រោម៖

	ឆ្នាំ២០២១		ឆ្នាំ២០២០	
	ដុល្លារអាមេរិក	ពាន់រៀល (កំណត់សម្គាល់៥)	ដុល្លារអាមេរិក	ពាន់រៀល (កំណត់សម្គាល់៥)
ចំណេញ/(ខាត)ពីការវាស់វែងឡើងវិញ ដោយសារការផ្លាស់ប្តូរការសន្មត	៧.៦៦៥	៣១.១៤១	(១.៦៥០)	(៦.៧២៧)

ការសន្មតសំខាន់ៗដែលបានប្រើប្រាស់ដើម្បីកំណត់ចំណាយ និងកាតព្វកិច្ចរបស់ក្រុមហ៊ុនមានដូចខាងក្រោម៖

	ឆ្នាំ២០២១	ឆ្នាំ២០២០
អត្រាកំណើនប្រាក់បៀវត្ស	៣,៥០%	៣,៤៦%
អត្រាអតិផរណា	២,៥០%	១,២០%
អត្រាអប្បហារ	៧,០០%	៧,០០%
អត្រាមរណៈ (*) និងអត្រាបម្រែបម្រួលបុគ្គលិក (**)	-	-

(*) តារាងអត្រាមរណៈ មានដូចខាងក្រោម៖

អាយុ	អត្រាមរណៈ (%ក្នុងមួយឆ្នាំ)			
	ឆ្នាំ២០២១		ឆ្នាំ២០២០	
	ស្រ្តី	បុរស	ស្រ្តី	បុរស
១៨ - ២៩	០ - ០,៤៩	០ - ០,៤៨	០ - ០,៤៩	០ - ០,៤២
៣០ - ៣៩	០ - ០,១៩	០ - ០,២២	០ - ០,១០	០ - ០,៣២
៤០ - ៤៩	-	០ - ០,៤៥	-	-
៥០ - ៥៩	-	០ - ៦,៦៧	-	០ - ៦,៦៧
៦០	-	-	-	-

(**) តារាង បម្រែបម្រួលអត្រាបុគ្គលិកលាយបំណុលដូចខាងក្រោម៖

អាយុ	អត្រាបម្រែបម្រួលបុគ្គលិក (%ក្នុងមួយឆ្នាំ)			
	ឆ្នាំ២០២១		ឆ្នាំ២០២០	
	ស្រ្តី	បុរស	ស្រ្តី	បុរស
១៨ - ២៩	២,៣ - ៩,១០	៤,១៧ - ៩,៧៦	២,៣ - ៩,១០	៤,២៩ - ៩,២៤
៣០ - ៣៩	១,៧៦ - ៤,២៦	២,៧៣ - ៥,៣៥	១,៦៨ - ៤,៦៨	២,៧៤ - ៥,៧៦
៤០ - ៤៩	០ - ៣,៤៦	០ - ៦,០៩	០ - ៦,៦៧	០ - ៤,៣៤
៥០ - ៥៩	-	០ - ៤,៣៣	-	០ - ៤,៣៣
៦០	-	-	-	-

(ខ) សំណងអតីតភាពការងារ

	ថ្ងៃទី៣១ ខែធ្នូ ឆ្នាំ២០២១		ថ្ងៃទី៣១ ខែធ្នូ ឆ្នាំ២០២០	
	ដុល្លារអាមេរិក	ពាន់រៀល (កំណត់សម្គាល់៥)	ដុល្លារអាមេរិក	ពាន់រៀល (កំណត់សម្គាល់៥)
បំណុលរយៈពេលខ្លី	១២	៤៩	៦៣០	២.៥៤៤
បំណុលរយៈពេលវែង	៨.០០៥	៣២.៦១២	៧.៦៥៥	៣០.៩៦៤
	៨.០១៧	៣២.៦១២	៨.២៨៥	៣៣.៥១២
នាថ្ងៃទី១ ខែមករា	៨.២៨៥	៣៣.៥១២	៨.១៤៥	៣៣.១៩១
បានកត់ត្រាក្នុងចំណេញ ឬខាត	(២៦៨)	(១.០៩០)	១៤០	៥៧១
លម្អៀងពីការប្តូររូបិយប័ណ្ណ		២៣៩	-	(២៥០)
នាថ្ងៃទី៣១ ខែធ្នូ	៨.០១៧	៣២.៦៦១	៨.២៨៥	៣៣.៥១២

១៥. បង្គរ និងគណនីត្រូវសងផ្សេងៗ

	ថ្ងៃទី៣១ ខែធ្នូ ឆ្នាំ២០២១		ថ្ងៃទី៣១ ខែធ្នូ ឆ្នាំ២០២០	
	ដុល្លារអាមេរិក	ពាន់រៀល (កំណត់សម្គាល់៥)	ដុល្លារអាមេរិក	ពាន់រៀល (កំណត់សម្គាល់៥)
ច្បាប់ឈប់សម្រាកប្រចាំឆ្នាំបង្គរ	៥៤.៥៥៣	២២២.២៤៩	៥២.៨៧១	២១៣.៤៦៣
ប្រាក់ចំណូលមិនទាន់ទទួលបាន	៣៤.៩៣២	១៥៤.៦០៩	៤៣.០៨៣	១៧៤.២៧០
ប្រាក់រង្វាន់បុគ្គលិកបង្គរ	២៣.៩៣២	៩៧.៤៩៩	-	-
គណនីបង្គរផ្សេងៗ	៤.៦៤៤	១៨.៩៣៧	៦.៧៤៤	២៧.២៩៦
ពន្ធត្រូវបង់	២.៦៨៥	១០.៩៣៩	២.៥៩១	១០.៤៨១
	<u>១២៤.៧៥០</u>	<u>៥០៨.២៦៥</u>	<u>១០៥.២៩៩</u>	<u>៤២៥.៩១០</u>

១៦. ប្រតិបត្តិការសម្ព័ន្ធព្យាបាល

សម្ព័ន្ធព្យាបាល	ទំនាក់ទំនង
ធនាគារ អេស៊ីលីដា ភីអិលស៊ី	ក្រុមហ៊ុនមេ
ក្រុមហ៊ុនពាក់ព័ន្ធ	ក្រុមហ៊ុននានាដែលស្ថិតនៅក្រោមក្រុមហ៊ុនមេតែមួយ
គណៈគ្រប់គ្រងសំខាន់ៗ	បុគ្គលិកគណៈគ្រប់គ្រងសំខាន់ៗ គឺជាបុគ្គលទាំងឡាយណាដែលមានសិទ្ធិ អំណាច និង ទំនួលខុសត្រូវក្នុងការធ្វើផែនការ ការដឹកនាំ និងការត្រួតពិនិត្យ សកម្មភាពនានារបស់ ក្រុមហ៊ុន។ បុគ្គលិកគណៈគ្រប់គ្រងសំខាន់ៗរបស់ក្រុមហ៊ុន រួមមានអភិបាលទាំងអស់ និងសមាជិកគណៈគ្រប់គ្រងជាន់ខ្ពស់របស់ក្រុមហ៊ុន។

ប្រតិបត្តិការខាងក្រោមនេះ ត្រូវបានធ្វើឡើងជាមួយសម្ព័ន្ធព្យាបាល ។

(ក) ចំណូលការប្រាក់ពីក្រុមហ៊ុនមេ

	ឆ្នាំ២០២១		ឆ្នាំ២០២០	
	ដុល្លារអាមេរិក	ពាន់រៀល (កំណត់សម្គាល់៥)	ដុល្លារអាមេរិក	ពាន់រៀល (កំណត់សម្គាល់៥)
ចំណូលការប្រាក់	<u>១២៩.២៣៤</u>	<u>៥២៥.៧២៣</u>	<u>៩២.៣១៩</u>	<u>៣៧៦.៣៤៥</u>

(ខ) កម្រៃ និងចំណាយជូនក្រុមហ៊ុនមេ

	ឆ្នាំ២០២១		ឆ្នាំ២០២០	
	ដុល្លារអាមេរិក	ពាន់រៀល (កំណត់សម្គាល់៥)	ដុល្លារអាមេរិក	ពាន់រៀល (កំណត់សម្គាល់៥)
ចំណាយទឹក-ភ្លើង	៥.៤៤៥	២២.៣១៣	៥.២៣៥	២១.៣៤៣
សេវាធនាគារ	៦៤៣	២.៦១៩	៥០១	២.០៤២
	<u>៦.១២៨</u>	<u>២៤.៩៣២</u>	<u>៥.៧៣៦</u>	<u>២៣.៣៨៥</u>

(គ) សំណងរបស់គណៈគ្រប់គ្រងសំខាន់ៗ

	ឆ្នាំ២០២១		ឆ្នាំ២០២០	
	ដុល្លារអាមេរិក	ពាន់រៀល (កំណត់សម្គាល់៥)	ដុល្លារអាមេរិក	ពាន់រៀល (កំណត់សម្គាល់៥)
អត្ថប្រយោជន៍បុគ្គលិករយៈពេលខ្លី	១៥៣.២២៤	៦២៣.៣១៤	១៣៣.១៣៨	៥៤២.៨០៤
អត្ថប្រយោជន៍បុគ្គលិករយៈពេលវែង	៣៥.៥០១	១៤៤.៤១៦	៣២.៥៧០	១៣២.៧៨៨
អត្ថប្រយោជន៍ក្រោយពេលបញ្ចប់ការងារ	៤២.៦៥១	១៧៣.៥០៥	៣១.៧៧០	១២៩.៥២៦
	២៣១.៣៧៥	៩៤១.២៣៥	១៩៧.៤៧៨	៨០៥.១១៨

(ឃ) សមតុល្យចុងឆ្នាំកើតឡើងពីប្រតិបត្តិការជាមួយសម្ព័ន្ធព្យាបាល

	ថ្ងៃទី៣១ ខែធ្នូ ឆ្នាំ២០២១		ថ្ងៃទី៣១ ខែធ្នូ ឆ្នាំ២០២០	
	ដុល្លារអាមេរិក	ពាន់រៀល (កំណត់សម្គាល់៥)	ដុល្លារអាមេរិក	ពាន់រៀល (កំណត់សម្គាល់៥)
គណនីសន្សំ (កំណត់សម្គាល់១២)	១៦៤.២៦៩	៦៦៩.២៣០	១៨០.១៣៥	៧២៨.៦៤៦
ប្រាក់បញ្ញើមានកាលកំណត់ (កំណត់សម្គាល់ ១០)	១.៤១៧.២៨០	៧.៤០៣.៥៩៩	១.៦៩៧.៧៧៥	៦.៨៦៧.៥០១
ការប្រាក់ត្រូវទទួល (កំណត់សម្គាល់ ១០)	៣.២៧២	១៣.៣៣០	២.១៨៧	៨.៤៤៦
	១.៩៨៤.៨២១	៨.០៨៦.១៥៩	១.៨៨០.០៩៧	៧.៦០៤.៥៩៣

១៧. ឧបករណ៍ហិរញ្ញវត្ថុ - តម្លៃសមស្រប និងការគ្រប់គ្រងហានិភ័យ

(ក) ការចាត់ថ្នាក់គណនេយ្យ និងតម្លៃសមស្រប

ក្រុមហ៊ុនមិនធ្វើការបង្ហាញអំពីព័ត៌មាននៃតម្លៃសមស្របរបស់ទ្រព្យសកម្មហិរញ្ញវត្ថុ និងបំណុលហិរញ្ញវត្ថុនោះទេព្រោះសមតុល្យរបស់វាគឺប្រហាក់ប្រហែលទៅនឹងតម្លៃសមស្របរបស់ទ្រព្យសកម្មនោះ។

(ខ) ការគ្រប់គ្រងហានិភ័យហិរញ្ញវត្ថុ

(i) សេចក្តីសង្ខេប

ក្រុមហ៊ុនប្រឈមមុខនឹងហានិភ័យ ដែលកើតពីឧបករណ៍ហិរញ្ញវត្ថុរបស់ខ្លួនដូចខាងក្រោម៖

- ហានិភ័យឥណទាន
- ហានិភ័យសាច់ប្រាក់ងាយស្រួល និង
- ហានិភ័យទីផ្សារ

កំណត់សម្គាល់នេះ ត្រូវបានបង្ហាញព័ត៌មានអំពីហានិភ័យក្រុមក្នុងប្រភេទនៃហានិភ័យនីមួយៗ ដូចខាងលើ គោលបំណង គោលនយោបាយ និងដំណើរការរបស់ក្រុមហ៊ុនគឺដើម្បីវាស់វែង និងគ្រប់គ្រងហានិភ័យ និងការគ្រប់គ្រងដើមទុនរបស់ក្រុមហ៊ុន។

(ii) ហានិភ័យឥណទាន

ហានិភ័យឥណទាន គឺជាហានិភ័យនៃការខាតបង់ហិរញ្ញវត្ថុប្រសិនបើអតិថិជន ឬដៃគូពាណិជ្ជកម្ម មិនបំពេញតាមកាតព្វកិច្ចដែលមានចែងនៅក្នុងកិច្ចសន្យា។

អ្នកគ្រប់គ្រងមានគោលនយោបាយឥណទាន ហើយការប្រឈមរបស់ក្រុមហ៊ុនទៅនឹងហានិភ័យឥណទាន ត្រូវបានត្រួតពិនិត្យដោយផ្អែកលើមូលដ្ឋាននិរន្តរភាពនៃដំណើរការអាជីវកម្ម។ ការវាយតម្លៃឥណទាន ត្រូវបានធ្វើឡើង ចំពោះគ្រប់អតិថិជនទាំងអស់ដែលមានឥណទានលើចំនួនកំណត់។ ក្រុមហ៊ុនមិនតម្រូវឲ្យមានទ្រព្យបញ្ចាំសម្រាប់ទ្រព្យសកម្មទេ។

គ្មានការផ្ដោតសំខាន់ទៅលើហានិភ័យឥណទានទេ។ ការប្រឈមអតិបរមាទៅនឹងហានិភ័យឥណទាន គឺបានបង្ហាញតាមតម្លៃយោងនៃទ្រព្យសកម្មនីមួយៗក្នុងរបាយការណ៍ស្ថានភាពហិរញ្ញវត្ថុ។

(iii) ហានិភ័យសាច់ប្រាក់ងាយស្រួល

ហានិភ័យសាច់ប្រាក់ងាយស្រួល គឺជាហានិភ័យដែលក្រុមហ៊ុនមិនអាចបំពេញកាតព្វកិច្ចទាក់ទងនឹងបំណុលហិរញ្ញវត្ថុ ដែលត្រូវទូទាត់ដោយប្រើសាច់ប្រាក់ ឬទ្រព្យសកម្មហិរញ្ញវត្ថុ។ គោលដៅរបស់ក្រុមហ៊ុន ក្នុងការគ្រប់គ្រង ហានិភ័យសាច់ប្រាក់ងាយស្រួល គឺធានាការរក្សាកម្រិតទ្រព្យសកម្មងាយស្រួលឲ្យបានគ្រប់គ្រាន់ទាំងក្នុងពេលធម្មតា ឬមានបញ្ហា ដោយមិនមានការកើតឡើងនូវការខាតបង់ដែលមិនអាចទទួលយកបាន ឬហានិភ័យដែលប៉ះពាល់ដល់កិត្តិយសរបស់ក្រុមហ៊ុន។

ក្រុមហ៊ុនត្រួតពិនិត្យហានិភ័យសាច់ប្រាក់ងាយស្រួល និងរក្សាកម្រិតសាច់ប្រាក់ និងសាច់ប្រាក់សមមូលឲ្យបានគ្រប់គ្រាន់ សម្រាប់ទ្រទ្រង់ដល់ប្រតិបត្តិការរបស់ក្រុមហ៊ុន និងដើម្បីបន្ថយផលប៉ះពាល់នៃការប្រែប្រួលនូវលំហូរសាច់ប្រាក់។

ការប្រឈមនូវហានិភ័យសាច់ប្រាក់ងាយស្រួល

តារាងខាងក្រោមនេះ គឺជាកាលរសាន្តនៃអនិស្សន្ទបំណុលហិរញ្ញវត្ថុដែលនៅសល់ នាកាលបរិច្ឆេទរាយការណ៍។ ចំនួននេះ គឺចំនួនដុល និងមិនអប្បបរមា និងរួមមានការបង់ការប្រាក់ប៉ាន់ស្មាន និងមិនបញ្ចូលកិច្ចព្រមព្រៀងកាត់កង។

	តម្លៃយោង ដុល្លារអាមេរិក	លំហូរសាច់ ប្រាក់ដុល តាមកិច្ចសន្យា ដុល្លារអាមេរិក	៦ ខែ ឬ តិចជាង ដុល្លារអាមេរិក	៦ - ១២ ខែ ដុល្លារអាមេរិក	លើសពី ១ ឆ្នាំ ដុល្លារអាមេរិក
ឆ្នាំ២០២១					
បង្ក និងគណនីត្រូវទូទាត់ផ្សេងៗ	១២២.០៦៥	១២២.០៦៥	១០.០៧៣	៥៧.៤៣៩	៥៤.៥៥៣
ស្មើនឹងពាន់រៀល (កំណត់សម្គាល់៥)					
បង្ក និងគណនីត្រូវទូទាត់ផ្សេងៗ	៤៩៧.២៩៣	៤៩៧.២៩៣	៤១.០៣៤	២៣៤.០០៦	២២២.២៤៩
ឆ្នាំ២០២០					
បង្ក និងគណនីត្រូវទូទាត់ផ្សេងៗ	១០២.៧០២	១០២.៧០២	៧.៦៦៧	៤២.១៦៤	៥២.៨៧១
ស្មើនឹងពាន់រៀល (កំណត់សម្គាល់៥)					
បង្ក និងគណនីត្រូវទូទាត់ផ្សេងៗ	៤១៥.៤៣០	៤១៥.៤៣០	៣១.០១៣	១៧០.៥៥៣	២១៣.៨៦៣

(iv) ហានិភ័យទីផ្សារ

ហានិភ័យទីផ្សារ គឺជាហានិភ័យនៃការប្រែប្រួលតម្លៃទីផ្សារដូចជា អត្រាប្តូរប្រាក់ អត្រាការប្រាក់ដែលប៉ះពាល់ដល់ចំណូល ឬតម្លៃនៃការកាន់កាប់នូវឧបករណ៍ហិរញ្ញវត្ថុរបស់ក្រុមហ៊ុន។ គោលបំណងនៃការគ្រប់គ្រងហានិភ័យទីផ្សារ គឺដើម្បីគ្រប់គ្រង និងត្រួតពិនិត្យនូវការផ្ទុះឡើងហានិភ័យទីផ្សារក្នុងកម្រិតមួយទទួលយកបាន ខណៈពេលដែលផ្តល់មកវិញនូវចំណូលជាអតិបរមា។

ហានិភ័យរូបិយប័ណ្ណបរទេស

ក្រុមហ៊ុនមិនមានហានិភ័យរូបិយប័ណ្ណបរទេសជាសារវន្តនោះទេ ដោយសារប្រតិបត្តិការភាគច្រើនរបស់ក្រុមហ៊ុន ត្រូវបានធ្វើឡើងប្រាក់ជាដុល្លារអាមេរិក ដែលជាប្រាក់រូបិយប័ណ្ណមុខងាររបស់ក្រុមហ៊ុន។

ហានិភ័យអត្រាការប្រាក់

ការប្រឈមទៅនឹងហានិភ័យការប្រាក់របស់ក្រុមហ៊ុន ពាក់ព័ន្ធនឹងទ្រព្យសកម្ម និងបំណុលហិរញ្ញវត្ថុ ដែលមានការប្រាក់។

ទ្រព្យសកម្ម និងបំណុលហិរញ្ញវត្ថុដែលមានការប្រាក់

ទ្រព្យសកម្មហិរញ្ញវត្ថុដែលមានការប្រាក់ រួមមានប្រាក់បញ្ញើនៅធនាគារ។ អត្រាការប្រាក់ និងកាលកំណត់នៃសមតុល្យធនាគារ ត្រូវបានបង្ហាញនៅកំណត់សម្គាល់១០។ គ្មានបំណុលហិរញ្ញវត្ថុដែលមានការប្រាក់នៅកាលបរិច្ឆេទរាយការណ៍ទេ។

ថ្ងៃទី៣១ ខែធ្នូ ឆ្នាំ២០២១		ថ្ងៃទី៣១ ខែធ្នូ ឆ្នាំ២០២០	
ដុល្លារអាមេរិក	ពាន់រៀល (កំណត់សម្គាល់៥)	ដុល្លារអាមេរិក	ពាន់រៀល (កំណត់សម្គាល់៥)

ឧបករណ៍អត្រាថេរ

ទ្រព្យសកម្មហិរញ្ញវត្ថុ (រួមបញ្ចូលការប្រាក់
និងសំវិធានធនលើការខាតបង់ពីឱនភាព
តម្លៃសុទ្ធ)

១.៧៨៤.២០៦	៧.២៦៨.៤៥៥	១.៦៦៥.៨៣៧	៦.៧៣៨.៣១១
-----------	-----------	-----------	-----------

ការវិភាគលើហានិភ័យលំហូរសាច់ប្រាក់របស់ឧបករណ៍ហិរញ្ញវត្ថុដែលមានអត្រាការប្រាក់អថេរ

ក្រុមហ៊ុនពុំមានឧបករណ៍ហិរញ្ញវត្ថុដែលមានអត្រាការប្រាក់អថេរជាសារវន្តនោះទេ។ ដូច្នេះការវិភាគលើហានិភ័យលំហូរសាច់ប្រាក់របស់ឧបករណ៍ហិរញ្ញវត្ថុដែលមានអត្រាការប្រាក់អថេរ មិនត្រូវបានបង្ហាញឡើយ។

(គ) ការគ្រប់គ្រងហានិភ័យដើមទុន

គោលបំណងរបស់ក្រុមហ៊ុននៅពេលគ្រប់គ្រងដើមទុន គឺដើម្បីការពារសមតុល្យភាពរបស់ក្រុមហ៊ុនក្នុងការបន្តជាការនិរន្តរភាពអាជីវកម្មដើម្បីផ្តល់ជូនភាគទុនិកនូវអត្ថប្រយោជន៍ផ្សេងៗ និងអត្ថប្រយោជន៍ដល់ភាគីពាក់ព័ន្ធដទៃទៀត ក្នុងគោលបំណងរក្សានូវចនាសម្ព័ន្ធដើមទុនឱ្យមានស្ថេរភាព និងកាត់បន្ថយចំណាយ។

នាថ្ងៃទី៣១ ខែធ្នូ ឆ្នាំ២០២១ ក្រុមហ៊ុនមានដើមទុនសរុបចំនួន ២.០១០.០០០ ដុល្លារអាមេរិក ហើយមិនមានបំណុលពីភាគីណាមួយ ព្រមទាំងបានបំពេញតាមលក្ខខណ្ឌដើមទុនអប្បបរមាចំនួន ១.៥០០.០០០ ដុល្លារអាមេរិក។

លើសពីនេះទៅទៀតក្រោមបទបញ្ជារបស់និយ័តករមូលបត្រកម្ពុជា ក្រុមហ៊ុនត្រូវរក្សាសមាមាត្រដើមទុន ១៥០%នៃដើមទុនចុះបញ្ជី។ ដើមទុនសុទ្ធ និងសមាមាត្រដើមទុនរបស់ក្រុមហ៊ុនគិតត្រឹមថ្ងៃទី៣១ ខែធ្នូ ឆ្នាំ២០២១ ត្រូវបានបង្ហាញនៅក្នុងតារាងខាងក្រោម៖

	ថ្ងៃទី៣១ ខែធ្នូ ឆ្នាំ២០២១		ថ្ងៃទី៣១ ខែធ្នូ ឆ្នាំ២០២០	
	ដុល្លារអាមេរិក	ពាន់រៀល (កំណត់សម្គាល់៥)	ដុល្លារអាមេរិក	ពាន់រៀល (កំណត់សម្គាល់៥)
ដើមទុនសុទ្ធ				
ទ្រព្យសកម្មរយៈពេលខ្លីសរុប (*)	២.២២៧.០០៤	៩.០៧២.៤៣១	២.១២៥.១២៩	៨.៥៩៦.១៤៧
បំណុលខាងក្រៅសរុប	(២០១.៧៧០)	(៨២២.០១២)	(១៦៧.៦០៤)	(៦៧៧.៩៥៨)
	<u>២.០២៥.២៣៤</u>	<u>៨.២៥០.៤១៩</u>	<u>១.៩៥៧.៥២៥</u>	<u>៧.៩១៨.១៨៩</u>
កម្រិតដើមទុនដែលបានកំណត់ (ខ្ពស់ជាង ក និង ខ)				
៥% នៃមូលធនភាគទុនិក (ក)	១០៥.៦៧០	៤៣០.៥០០	១០០.៩១៥	៤០៨.២០១
១០% នៃបំណុលខាងក្រៅសរុប (ខ)	២០.១៧៧	៨២.២០១	១៦.៧៦០	៦៧.៧៩៦
កម្រិតដើមទុនដែលបានកំណត់	<u>១០៥.៦៧០</u>	<u>៤៣០.៥០០</u>	<u>១០០.៩១៥</u>	<u>៤០៨.២០១</u>
សមាមាត្រដើមទុនសុទ្ធ	<u>១.៩១៧%</u>	<u>១.៩១៧%</u>	<u>១.៩៤០%</u>	<u>១.៩៤០%</u>

(*) រួមបញ្ចូលដោយសាច់ប្រាក់ និងសាច់ប្រាក់សមមូល ប្រាក់បញ្ញើមានកាលកំណត់ (លើកលែងការប្រាក់ត្រូវទទួល និងសំវិធានធនលើឱនភាពនៃតម្លៃ) និងប្រាក់តម្កល់តាមច្បាប់បទប្បញ្ញត្តិ។

១៨. យថាភាពលើពន្ធ

ពន្ធដារ គឺជាកម្មវត្ថុនៃការពិនិត្យឡើងវិញ និងការសង្កេតដោយភ្នាក់ងារពន្ធដារផ្សេងៗជាច្រើន ដែលមានសមត្ថកិច្ចក្នុងការដាក់ពិន័យធ្ងន់ធ្ងរ និងពិន័យលើការប្រាក់។ ជាញឹកញាប់ ការបកស្រាយខុសគ្នាជាច្រើនទៅកើតមាននោះឡើងក្នុងចំណោមអាជ្ញាធរពន្ធដារ និងយុត្តាធិការ។

កត្តាទាំងនេះហើយដែលអាចធ្វើឱ្យមានហានិភ័យពន្ធដារនៅក្នុង ព្រះរាជាណាចក្រកម្ពុជាខ្លាំងជាងប្រទេសដទៃទៀត។ គណៈគ្រប់គ្រងមានការជឿជាក់ថា ខ្លួនបានធ្វើសំវិធានធនបំណុលពន្ធគ្រប់គ្រាន់ដោយផ្អែកលើការបកស្រាយបទប្បញ្ញត្តិពន្ធរបស់ខ្លួន។ ទោះបីយ៉ាងនេះក៏សមត្ថកិច្ចពន្ធតាក់ព័ន្ធអាចមានការបកស្រាយខុសគ្នា ហើយអាចធ្វើឱ្យមានផលប៉ះពាល់ជាសារវន្តចាប់តាំងពីពេលដែលក្រុមហ៊ុនចាប់ផ្តើមប្រតិបត្តិការអាជីវកម្ម។

១៩ ព្រឹត្តិការណ៍សំខាន់ៗ

ផលប៉ះពាល់ពីការរីករាលដាលនៃវីរុសកូរ៉ូណាទៅលើក្រុមហ៊ុន

ចាប់តាំងពីខែមករា ឆ្នាំ២០២០ ការរីករាលដាលនៃវីរុសកូរ៉ូណា (“ជំងឺកូវីដ-១៩”) បានធ្វើឱ្យប៉ះពាល់ដល់បរិយាកាសសេដ្ឋកិច្ចជាសកល។ រហូតមកដល់កាលបរិច្ឆេទចេញផ្សាយនៃរបាយការណ៍ហិរញ្ញវត្ថុទាំង ជំងឺកូវីដ-១៩ មិនមានផលប៉ះពាល់ជា

សារន្តណាមួយទៅលើក្រុមហ៊ុនឡើយ។ ដោយសារតែការរឹតត្បិត និងរីករាលដាលនៃជំងឺកូវីដ-១៩ ជាបន្តបន្ទាប់រហូតមកដល់ កាលបរិច្ឆេទចេញផ្សាយនៃរបាយការណ៍ហិរញ្ញវត្ថុទាំងនេះ ការប្រែប្រួលលើស្ថានភាពសេដ្ឋកិច្ចរបស់ក្រុមហ៊ុនដែលបណ្តាលមកពី ជំងឺនេះ អាចធ្វើឱ្យប៉ះពាល់ដល់លទ្ធផលហិរញ្ញវត្ថុរបស់ក្រុមហ៊ុន ទំហំនៃផលប៉ះពាល់ដែលមិនអាចប៉ាន់ស្មានបានគិតត្រឹមកាល បរិច្ឆេទចេញផ្សាយនៃរបាយការណ៍ហិរញ្ញវត្ថុទាំងនេះ។ ក្រុមហ៊ុននឹងបន្តការយកចិត្តទុកដាក់ទៅលើស្ថានភាពនៃជំងឺកូវីដ-១៩ និង ចាត់វិធានការឱ្យទាន់ពេលវេលាទៅលើផលប៉ះពាល់នៃជំងឺនេះទៅលើស្ថានភាពហិរញ្ញវត្ថុ និងលទ្ធផលនៃប្រតិបត្តិការរបស់ក្រុមហ៊ុន។

២០ សេចក្តីអនុម័តទៅលើរបាយការណ៍ហិរញ្ញវត្ថុ

របាយការណ៍ហិរញ្ញវត្ថុសម្រាប់ការិយបរិច្ឆេទដែលបានបញ្ចប់នៅថ្ងៃទី៣១ ខែធ្នូ ឆ្នាំ២០២១ ត្រូវបានអនុម័តដោយក្រុមប្រឹក្សាភិបាល នៅថ្ងៃទី២៣ ខែមិនា ឆ្នាំ២០២២។



ការិយាល័យកណ្តាល ៖ ជាន់ទី ៥ អគារអេស៊ីលីដាលេខ ៦១
មហាវិថីព្រះមុនីវង្ស សង្កាត់ស្រះចក ខណ្ឌដូនពេញ
រាជធានីភ្នំពេញ

ទូរស័ព្ទ ៖ ០២៣ ៧២៣ ៣៤៤ / ៩៩៩ ៩៧៧

info@acledasecurities.com.kh /
www.acledasecurities.com.kh